



COPIA

COMUNE DI MEDIGLIA

Delibera N. 10 del 28/01/2016

Oggetto: ADEMPIMENTO DI CUI ALL'ART. 1, COMMA 8, DELLA LEGGE N. 190 DEL 6/11/2012: ADOZIONE DEL PIANO TRIENNALE 2016 - 2018 PER LA PREVENZIONE DELLA CORRUZIONE CON ALLEGATO IL PROGRAMMA TRIENNALE PER LA TRASPARENZA E L'INTEGRITÀ 2016 – 2018.

DELIBERAZIONE DELLA GIUNTA COMUNALE

L'anno duemilasedici addì ventotto del mese di Gennaio alle ore 18.00 circa in Triginto di Mediglia, nella Sede del Comune si è riunita la Giunta Comunale, con la presenza dei Signori :

Nominativo	Carica	presente
Paolo Bianchi	Sindaco	SI
Giovanni Carmine Fabiano	Assessore	SI
Lorenzo La Porta	Assessore	SI
Ubaldo Scotto Di Cesare	Vicesindaco	NO
Elisa Roberta Baeli	Assessore	SI

Assume la presidenza il Sindaco : Paolo Bianchi
Assiste il Segretario Generale : Dott. Francesca Saragò

Oggetto: ADEMPIMENTO DI CUI ALL'ART. 1, COMMA 8, DELLA LEGGE N. 190 DEL 6/11/2012: ADOZIONE DEL PIANO TRIENNALE 2016 - 2018 PER LA PREVENZIONE DELLA CORRUZIONE CON ALLEGATO IL PROGRAMMA TRIENNALE PER LA TRASPARENZA E L'INTEGRITÀ 2016 – 2018.

COMUNE DI MEDIGLIA

(Città Metropolitana di Milano)

LA GIUNTA COMUNALE

Vista la Deliberazione di Giunta Comunale N. 9 in data 27/01/2015, avente ad oggetto: “ADEMPIMENTO DI CUI ALL'ART. 1, COMMA 8, DELLA LEGGE N. 190 DEL 6/11/2012: ADOZIONE DEL PIANO TRIENNALE 2015 - 2017 PER LA PREVENZIONE DELLA CORRUZIONE CON ALLEGATO IL PROGRAMMA TRIENNALE PER LA TRASPARENZA E L'INTEGRITÀ 2015 - 2017.”;

Considerato che:

- con Legge 6/11/2012, N. 190, il Legislatore ha varato *le disposizioni per la prevenzione e la repressione della corruzione e dell'illegalità nella pubblica amministrazione*;
- l'articolo 1, c. 7, della Legge 190/2012, impone l'individuazione di un *responsabile della prevenzione della corruzione*;
- nel Comune di Mediglia, con il provvedimento sopra citato (Deliberazione di Giunta Comunale N. 9 del 27/01/2015), tale responsabile è stato individuato nella figura del Segretario Comunale dell'Ente;
- il Responsabile della Prevenzione della Corruzione svolge i compiti seguenti:
 1. entro il 31 gennaio di ogni anno, propone all'organo di indirizzo politico, per l'approvazione, il *Piano Triennale di Prevenzione della Corruzione*, la cui elaborazione non può essere affidata a soggetti estranei all'Amministrazione e curandone la trasmissione al Dipartimento della Funzione Pubblica (art. 1, c. 8, L. 190/2012);
 2. Il Responsabile della Prevenzione della Corruzione, entro lo stesso termine, definisce procedure appropriate per selezionare e formare, ai sensi del comma 10 (dell'art. 1) della Legge 190/2012, i dipendenti destinati ad operare in settori particolarmente esposti alla corruzione;
 3. verifica l'efficace attuazione e l'idoneità del *Piano Triennale di Prevenzione della Corruzione*;
 4. propone la modifica del Piano, anche a seguito di accertate significative violazioni delle prescrizioni, o qualora intervengano mutamenti nell'organizzazione o nell'attività dell'amministrazione.

Considerato che si ritiene opportuno procedere ad integrare il *Piano Triennale di Prevenzione della Corruzione* approvato con la Deliberazione di G.C. N. 9 del 27/01/2015, in base alle criticità evidenziate nel corso dell'anno stesso;

Dato atto che ai sensi dell'art. 1, comma 8, della L. 190/2012, all'interno del nuovo Piano Triennale di Prevenzione della Corruzione e dell'Illegalità 2016 – 2018 è presente il Programma e Piano di

Formazione anno 2016, con cui vengono definite procedure al fine di procedere a formare, ai sensi del comma 10 (dell'art. 1) della Legge 190/2012, i dipendenti destinati ad operare in settori particolarmente esposti alla corruzione;

Visto l'allegato "Piano Triennale di Prevenzione della Corruzione e dell'Illegalità 2016 - 2018 con allegato il Programma Triennale per la Trasparenza e l'Integrità 2016 - 2018." e ritenuto meritevole di approvazione;

Dato atto che in assenza delle indicazioni da parte del Ministero per la Pubblica Amministrazione o della CIVIT, si ritiene che l'adozione del Piano compete alla Giunta Comunale per il combinato disposto dell'articolo 42, c. 2, e dell'articolo 48, c. 2, del D.L.vo N. 267/2000;

Vista la determinazione N. 12 del 28 Ottobre 2015 dell'Autorità Nazionale Anticorruzione;

Visto il D.M. 25 Settembre 2015;

Visto il parere favorevole di regolarità tecnica, ai sensi dell'art. 49, primo comma, del D.L.vo N. 267/2000, allegato sub 1;

Ad unanimità dei presenti,

DELIBERA

1) Per le ragioni in narrativa esplicitate, di adottare il "Piano Triennale di Prevenzione della Corruzione e dell'Illegalità 2016 - 2018 con allegato il Programma Triennale per la Trasparenza e l'Integrità 2016 - 2018.", proposto dal Responsabile della Prevenzione della Corruzione ai sensi dell'articolo 1, c. 8, della Legge N. 190 del 2012 e allegato al presente provvedimento, quale parte integrante e sostanziale, dandosi atto che il predetto Piano include il Programma e Piano di Formazione anno 2016;

2) Di dare atto che, ad avvenuta pubblicazione, il Piano sarà inviato:

- all'A.N.A.C., ex CIVIT (a seguito di opportuna indicazione come da delibera n. 50/2013);
- al Dipartimento della Funzione Pubblica - sistema integrato PERLA;
- al Prefetto della Provincia di Milano;
- a tutti i dipendenti dell'Ente;
- al Revisore dei Conti;
- al Nucleo di Valutazione;
- alle Rappresentanze Sindacali interne e territoriali.

3) Di pubblicare il presente provvedimento nella sezione "Amministrazione Trasparente - Disposizioni Generali - Programma per la Trasparenza e l'Integrità" e nella sezione Amministrazione Trasparente - Altri contenuti - Piano Anticorruzione Legge 190/2012 art. 1 comma 8 e 32".

4) Di dichiarare il presente atto immediatamente eseguibile, ai sensi dell'art. 134, quarto comma, del D.L.vo N. 267/2000.

COMUNE DI MEDIGLIA
(Città Metropolitana di Milano)

Parere ex art. 49 del D.L.vo N. 267/2000

Delibera di Giunta n. 10 del 28/01/2016

In merito alla proposta di deliberazione avente ad oggetto:

**ADEMPIMENTO DI CUI ALL'ART. 1, COMMA 8, DELLA LEGGE N. 190 DEL 6/11/2012:
ADOZIONE DEL PIANO TRIENNALE 2016 - 2018 PER LA PREVENZIONE DELLA
CORRUZIONE CON ALLEGATO IL PROGRAMMA TRIENNALE PER LA TRASPARENZA E
L'INTEGRITÀ 2016 – 2018.**

Si esprime Parere Favorevole in ordine alla regolarità tecnica sulla proposta di deliberazione sopra indicata.

Mediglia, 27/01/2016

Il Responsabile del Settore
Affari Generali
F.to Irene C. Pierdominici



Piano triennale di prevenzione della corruzione con allegato il Programma Triennale per la Trasparenza e l'Integrità

2016 - 2018

*(Disposizioni per la prevenzione e la repressione della corruzione e dell'illegalità
nella pubblica amministrazione, articolo 1, commi 8 e 9, della Legge 6
novembre 2012, numero 190)*

(Il Piano include, ai sensi dell'Art. 1, comma 8, della Legge N. 190 del
6/11/2012, il Programma e Piano di Formazione **anno 2016**)

Approvato con delibera di Giunta Comunale N. 10 del 28/01/2016

Parte I
Introduzione generale

1. Introduzione

Sulla Gazzetta Ufficiale numero 265 del 13 novembre 2012 è stata pubblicata la Legge 6 novembre 2012, numero 190.

La Legge 190/2012, anche nota come “*legge anticorruzione*” o “*legge Severino*”, reca le *disposizioni per la prevenzione e la repressione della corruzione e dell’illegalità nella pubblica amministrazione*.

La Legge è entrata in vigore il 28 novembre 2012.

Il contesto nel quale le iniziative e le strategie di contrasto alla corruzione sono adottate è quello disegnato dalle norme nazionali ed internazionali in materia.

Si segnala, in particolare, la Convenzione dell’Organizzazione della Nazioni Unite contro la corruzione, adottata dall’Assemblea generale dell’O.N.U. il 31 ottobre 2013 con la risoluzione numero 58/4.

La Convenzione O.N.U. prevede che ogni Stato (articolo 5):

- elabori ed applichi politiche di prevenzione della corruzione efficaci e coordinate;
- si adoperi al fine di attuare e promuovere efficaci pratiche di prevenzione;
- verifichi periodicamente l’adeguatezza di tali misure;
- collabori con altri Stati e organizzazioni regionali ed internazionali per la promozione e messa a punto delle misure anticorruzione.

La Convenzione O.N.U. prevede che ogni Stato debba individuare uno o più organi, a seconda delle necessità, incaricati di prevenire la corruzione e, se necessario, la supervisione ed il coordinamento di tale applicazione e l’accrescimento e la diffusione delle relative conoscenze (articolo 6).

In tema di contrasto alla corruzione, grande rilievo assumono anche le misure contenute nelle linee guida e nelle convenzioni che l’OECD, il Consiglio d’Europa con il G.R.E.C.O. (*Groupe d’Etats Contre la Corruption*) e l’Unione Europea riservano alla materia e che vanno nella medesima direzione indicata dall’O.N.U.: implementare la capacità degli Stati membri nella lotta alla corruzione, monitorando la loro conformità agli *standard* anticorruzione ed individuando le carenze politiche nazionali¹.

¹ Circolare numero 1 del 25 gennaio 2013 del Dipartimento della Funzione Pubblica – Presidenza del Consiglio dei Ministri.

2. Il concetto di corruzione ed i principali attori del sistema di prevenzione e contrasto

La Legge 190/2012 non fornisce la definizione del concetto di corruzione cui si riferisce.

Il Codice penale prevede tre fattispecie.

L'articolo 318 punisce la *“corruzione per l'esercizio della funzione”* e dispone che:

il pubblico ufficiale che, per l'esercizio delle sue funzioni o dei suoi poteri, indebitamente riceva, per sé o per un terzo, denaro o altra utilità o ne accetti la promessa sia punito con la reclusione da uno a sei anni.

L'articolo 319 del Codice penale sanziona la *“corruzione per un atto contrario ai doveri d'ufficio”*:

“il pubblico ufficiale che, per omettere o ritardare o per aver omesso o ritardato un atto del suo ufficio, ovvero per compiere o per aver compiuto un atto contrario ai doveri di ufficio, riceve, per sé o per un terzo, denaro od altra utilità, o ne accetta la promessa, è punito con la reclusione da sei a dieci anni”.

Infine, l'articolo 319-ter colpisce la *“corruzione in atti giudiziari”*:

“Se i fatti indicati negli articolo 318 e 319 sono commessi per favorire o danneggiare una parte in un processo civile, penale o amministrativo, si applica la pena della reclusione da sei a dodici anni.

Se dal fatto deriva l'ingiusta condanna di taluno alla reclusione non superiore a cinque anni, la pena è della reclusione da sei a quattordici anni; se deriva l'ingiusta condanna alla reclusione superiore a cinque anni o all'ergastolo, la pena è della reclusione da otto a venti anni”.

Fin dalla prima applicazione della Legge 190/2012 è risultato chiaro che il concetto di corruzione, cui intendeva riferirsi il legislatore, non poteva essere circoscritto alle sole fattispecie *“tecnico-giuridiche”* di cui agli articoli 318, 319 e 319-ter del Codice penale.

Il Dipartimento della Funzione Pubblica, con la Circolare numero 1 del 25 gennaio 2013 che ha fornito una prima chiave di lettura della normativa, ha spiegato che il concetto di corruzione della Legge 190/2012 comprende tutte le situazioni in cui, nel corso dell'attività amministrativa, si riscontri *l'abuso da parte d'un soggetto pubblico del potere a lui affidato al fine di ottenere vantaggi privati*.

Secondo il Dipartimento della Funzione Pubblica, la Legge 190/2012 estende la nozione di corruzione a:

tutti i delitti contro la pubblica amministrazione, sanzionati dal Titolo II Capo I del Codice penale;

ogni situazione in cui, a prescindere dalla rilevanza penale, venga in evidenza un malfunzionamento dell'amministrazione a causa dell'uso a fini privati delle funzioni attribuite.

Il Piano Nazionale Anticorruzione (PNA) approvato l'11 settembre 2013 (ANAC deliberazione n. 72/2013) ha ulteriormente specificato il concetto di corruzione da applicarsi in attuazione della Legge 190/2012, ampliandone ulteriormente la portata rispetto all'interpretazione del Dipartimento della Funzione Pubblica.

“Le situazioni rilevanti sono più ampie della fattispecie penalistica, che è disciplinata negli artt. 318, 319 e 319 ter, C.p., e sono tali da comprendere non solo l'intera gamma dei delitti contro la pubblica amministrazione disciplinati nel Titolo II, Capo I, del codice penale, ma anche le situazioni in cui – a prescindere dalla rilevanza penale – venga in evidenza un malfunzionamento dell'amministrazione a causa dell'uso a fini privati delle funzioni attribuite, ovvero l'inquinamento dell'azione amministrativa ab externo, sia che tale azione abbia successo sia nel caso in cui rimanga a livello di tentativo”.

Con la Legge 190/2012, lo Stato Italiano ha individuato gli organi incaricati di svolgere, con modalità tali da assicurare un'azione coordinata, attività di controllo, di prevenzione e di contrasto della corruzione e dell'illegalità nella pubblica amministrazione.

La strategia nazionale di prevenzione della corruzione è attuata mediante l'azione sinergica delle seguenti istituzioni:

l'Autorità Nazionale Anticorruzione (ANAC), che svolge funzioni di raccordo con le altre autorità ed esercita poteri di vigilanza e controllo dell'efficacia delle misure di prevenzione adottate dalle amministrazioni, nonché del rispetto della normativa in materia di trasparenza (art. 1, commi 2 e 3, Legge 190/2012);

la Corte dei Conti, che partecipa ordinariamente all'attività di prevenzione attraverso le sue funzioni di controllo;

il Comitato Interministeriale, istituito con il DPCM 16 gennaio 2013, che elabora linee di indirizzo e direttive (art. 1, comma 4, legge 190/2012);

la Conferenza Unificata Stato, Regioni e Autonomie Locali, chiamata ad individuare adempimenti e termini per l'attuazione della legge e dei decreti attuativi da parte di regioni, province autonome, enti locali, enti pubblici e soggetti di diritto privato sottoposti al loro controllo (art. 1, commi 60 e 61, Legge 190/2012);

i Prefetti della Repubblica, che forniscono supporto tecnico e informativo, facoltativo, agli enti locali (art. 1, co. 6, Legge 190/2012);

la *Scuola Superiore della Pubblica Amministrazione* (SSPA) che predispone percorsi, anche specifici e settoriali, di formazione dei dipendenti delle amministrazioni statali (art. 1 co. 11 legge 190/2012);

le *pubbliche amministrazioni*, che attuano ed implementano le misure previste dalla legge e dal Piano Nazionale Anticorruzione (art. 1 Legge 190/2012) anche attraverso l'azione del proprio *Responsabile della prevenzione della corruzione*;

gli *enti pubblici economici ed i soggetti di diritto privato in controllo pubblico*, responsabili anch'essi dell'introduzione ed implementazione delle misure previste dalla legge e dal Piano Nazionale Anticorruzione (art. 1 Legge 190/2012).

Secondo l'impostazione iniziale della Legge 190/2012, all'attività di prevenzione e contrasto alla corruzione partecipava anche il Dipartimento della Funzione Pubblica.

Il comma 5 dell'articolo 19 del DL 90/2014 (convertito dalla Legge 114/2014) ha trasferito all'Autorità Nazionale tutte le competenze in materia di anticorruzione già assegnate dalla Legge 190/2012 al Dipartimento della Funzione Pubblica.

2.1. L'Autorità nazionale anticorruzione (ANAC)

La Legge 190/2012 inizialmente aveva assegnato i compiti di autorità anticorruzione alla Commissione per la valutazione, l'integrità e la trasparenza delle amministrazioni pubbliche (CiVIT).

La CiVIT era stata istituita dal legislatore, attraverso il decreto legislativo 150/2009, per svolgere prioritariamente funzioni di valutazione della "performance" delle pubbliche amministrazioni.

Successivamente la denominazione della CiVIT è stata sostituita da quella di Autorità Nazionale Anticorruzione (ANAC).

L'articolo 19 del DL 90/2014 (convertito con modificazioni dalla Legge 114/2014), ha soppresso l'Autorità di vigilanza sui contratti pubblici di lavori, servizi e forniture (AVCP) e ne ha trasferito compiti e funzioni all'Autorità Nazionale Anticorruzione.

La *mission* dell'ANAC può essere "*individuata nella prevenzione della corruzione nell'ambito delle amministrazioni pubbliche, nelle società partecipate e controllate anche mediante l'attuazione della trasparenza in tutti gli aspetti gestionali, nonché mediante l'attività di vigilanza nell'ambito dei contratti pubblici, degli incarichi e comunque in ogni settore della pubblica amministrazione che potenzialmente possa sviluppare fenomeni corruttivi*,

evitando nel contempo di aggravare i procedimenti con ricadute negative sui cittadini e sulle imprese, orientando i comportamenti e le attività degli impiegati pubblici, con interventi in sede consultiva e di regolazione.

La chiave dell'attività della nuova ANAC, nella visione attualmente espressa è quella di vigilare per prevenire la corruzione creando una rete di collaborazione nell'ambito delle amministrazioni pubbliche e al contempo aumentare l'efficienza nell'utilizzo delle risorse, riducendo i controlli formali, che comportano tra l'altro appesantimenti procedurali e di fatto aumentano i costi della pubblica amministrazione senza creare valore per i cittadini e per le imprese².

La Legge 190/2012 ha attribuito alla Autorità Nazionale Anticorruzione lo svolgimento di numerosi compiti e funzioni.

L'ANAC:

1. collabora con i paritetici organismi stranieri, con le organizzazioni regionali ed internazionali competenti;
2. approva il Piano Nazionale Anticorruzione (PNA);
3. analizza le cause e i fattori della corruzione e definisce gli interventi che ne possono favorire la prevenzione e il contrasto;
4. esprime pareri facoltativi agli organi dello Stato e a tutte le amministrazioni pubbliche, in materia di conformità di atti e comportamenti dei funzionari pubblici alla legge, ai codici di comportamento e ai contratti, collettivi e individuali, regolanti il rapporto di lavoro pubblico;
5. esprime pareri facoltativi in materia di autorizzazioni, di cui all'articolo 53 del Decreto Legislativo 165/2001, allo svolgimento di incarichi esterni da parte dei dirigenti amministrativi dello Stato e degli enti pubblici nazionali, con particolare riferimento all'applicazione del comma 16-ter, introdotto dalla Legge 190/2012;
6. esercita vigilanza e controllo sull'effettiva applicazione e sull'efficacia delle misure adottate dalle pubbliche amministrazioni e sul rispetto delle regole sulla trasparenza dell'attività amministrativa previste dalla Legge 190/2012 e dalle altre disposizioni vigenti;
7. riferisce al Parlamento, presentando una relazione entro il 31 dicembre di ciascun anno, sull'attività di contrasto della corruzione e dell'illegalità nella pubblica amministrazione e sull'efficacia delle disposizioni vigenti in materia.

² Dal sito istituzionale dell'Autorità Nazionale Anticorruzione.

A norma dell'articolo 19 comma 5 del DL 90/2014 (convertito dalla Legge 114/2014), l'Autorità Nazionale Anticorruzione, in aggiunta ai compiti di cui sopra:

8. riceve notizie e segnalazioni di illeciti, anche nelle forme di cui all'art. 54-bis del D.lgs. 165/2001;
9. riceve notizie e segnalazioni da ciascun avvocato dello Stato che venga a conoscenza di violazioni di disposizioni di legge o di regolamento o di altre anomalie o irregolarità relative ai contratti che rientrano nella disciplina del Codice di cui al D.lgs. 163/2006;
10. salvo che il fatto costituisca reato, applica, nel rispetto delle norme previste dalla legge 689/1981, una sanzione amministrativa non inferiore nel minimo a euro 1.000 e non superiore nel massimo a euro 10.000, nel caso in cui il soggetto obbligato ometta l'adozione dei piani triennali di prevenzione della corruzione, dei programmi triennali di trasparenza o dei codici di comportamento.

Secondo l'impostazione iniziale della Legge 190/2012, all'attività di contrasto alla corruzione partecipava anche il Dipartimento della Funzione Pubblica presso la Presidenza del Consiglio dei Ministri.

Il comma 5 dell'articolo 19 del DL 90/2014 (convertito dalla Legge 114/2014) ha trasferito all'ANAC tutte le competenze in materia di anticorruzione già assegnate al Dipartimento della Funzione Pubblica.

Ad oggi, pertanto, è l'ANAC che, secondo le linee di indirizzo adottate dal Comitato Interministeriale istituito con DPCM 16 gennaio 2013:

- a) coordina l'attuazione delle strategie di prevenzione e contrasto della corruzione e dell'illegalità nella pubblica amministrazione elaborate a livello nazionale e internazionale;
- b) promuove e definisce norme e metodologie comuni per la prevenzione della corruzione, coerenti con gli indirizzi, i programmi e i progetti internazionali;
- c) predispone il Piano nazionale anticorruzione, anche al fine di assicurare l'attuazione coordinata delle misure di cui alla lettera a);
- d) definisce modelli standard delle informazioni e dei dati occorrenti per il conseguimento degli obiettivi previsti dalla presente legge, secondo modalità che consentano la loro gestione ed analisi informatizzata;
- e) definisce criteri per assicurare la rotazione dei dirigenti nei settori particolarmente esposti alla corruzione e misure per evitare sovrapposizioni di funzioni e cumuli di incarichi nominativi in capo ai dirigenti pubblici, anche esterni.

In ogni caso, si rammenta che lo strumento che ha consentito agli operatori di interpretare la Legge 190/2012 immediatamente dopo la sua pubblicazione rimane la Circolare numero 1 del 25 gennaio 2013 proprio del Dipartimento della Funzione Pubblica (*“legge n. 190 del 2012 - Disposizioni per la prevenzione e la repressione della corruzione e dell'illegalità nella pubblica amministrazione”*).

2.2. I destinatari della normativa anticorruzione

L'ambito soggettivo d'applicazione delle misure di prevenzione della corruzione ha registrato importanti novità dovute sia alle innovazioni legislative (si veda, in particolare, l'articolo 11 del D.lgs. 33/2013, così come modificato dall'articolo 24-bis del DL 90/2014), sia agli atti interpretativi adottati dall'ANAC.

Tra i provvedimenti dell'Autorità Nazionale Anticorruzione sono di particolare rilievo le *“Linee guida per l'attuazione della normativa in materia di prevenzione della corruzione e trasparenza da parte delle società e degli enti di diritto privato controllati e partecipati dalle pubbliche amministrazioni e degli enti pubblici economici”* approvate con la determinazione n. 8 del 2015.

E' opportuno riassumere, brevemente, quanto previsto in capo alle diverse categorie di soggetti per la prevenzione della corruzione e per la trasparenza.

2.2.1. Pubbliche amministrazioni

Le pubbliche amministrazioni di cui all'art. 1, co. 2, del decreto legislativo 30 marzo 2001 n. 165 sono tenute all'adozione di misure di prevenzione della corruzione nella forma di un piano prevenzione della corruzione, di durata triennale, e all'adozione di un programma per la trasparenza.

Ogni amministrazione, anche se articolata sul territorio con uffici periferici, predispone un unico piano anticorruzione, salvo i casi, da concordare con l'Autorità, in cui si ravvisi la necessità di una maggiore articolazione del piano fino a prevedere distinti piani per le strutture territoriali.

2.2.2. Società, altri enti di diritto privato in controllo pubblico e enti pubblici economici

Le *Linee guida* dell'ANAC hanno chiarito che le società, gli enti di diritto privato in controllo pubblico e gli enti pubblici economici devono adottare

(se lo ritengono utile, nella forma di un piano) misure di prevenzione della corruzione, che integrino quelle già individuate ai sensi del D.lgs. 231/2001.

Le società e gli enti di diritto privato in controllo pubblico assolvono agli obblighi di pubblicazione riferiti tanto alla propria organizzazione quanto alle attività di pubblico interesse svolte.

Gli obblighi di pubblicazione sull'organizzazione seguono gli adattamenti della disciplina del D.lgs. n. 33/2013 alle particolari condizioni di questi soggetti contenute nelle *Linee guida*.

Diversamente, gli enti pubblici economici sono tenuti agli stessi obblighi di trasparenza previsti per le pubbliche amministrazioni.

2.2.3. Società e altri enti di diritto privato solo partecipati

Per questi soggetti, in base a quanto previsto dalle citate *Linee guida*, l'adozione di misure integrative di quelle del D.lgs. 231/2001 è “*promossa*” dalle amministrazioni partecipanti.

In materia di trasparenza questi soggetti devono pubblicare solo alcuni dati relativamente alle attività di pubblico interesse svolte oltre a specifici dati sull'organizzazione.

2.3 Il Responsabile della prevenzione della corruzione (RPC)

Le amministrazioni pubbliche, le società e gli enti di diritto privato in controllo pubblico individuano il soggetto “*Responsabile della prevenzione della corruzione*”.

Negli enti locali, il Responsabile è individuato *preferibilmente* nel *segretario comunale*.

Il Dipartimento della Funzione Pubblica, con la citata Circolare numero 1 del 25 gennaio 2013 (paragrafo 2), ha precisato che nella scelta del Responsabile gli enti locali dispongono di una certa flessibilità che consente loro “*di scegliere motivate soluzioni gestionali differenziate*”.

In pratica è possibile designare un figura diversa dal segretario.

Secondo il Dipartimento della Funzione Pubblica la nomina dovrebbe riguardare un soggetto in possesso dei requisiti seguenti:

non essere destinatario di provvedimenti giudiziari di condanna;

non essere destinatario di provvedimenti disciplinari;

aver dato dimostrazione, nel tempo, di condotta integerrima.

Il titolare del potere di nomina del Responsabile è il Sindaco, quale organo di indirizzo politico amministrativo.

Ciascun comune, nell'esercizio della propria autonomia normativa e organizzativa, può riconoscere alla giunta o al consiglio il compito di designare il Responsabile (ANAC deliberazione n. 15/2013).

Secondo l'Autorità nazionale anticorruzione (ANAC determinazione n. 12/2015), il Responsabile rappresenta, senza dubbio, uno dei soggetti fondamentali nell'ambito della normativa sulla prevenzione della corruzione e della trasparenza.

Sulla base dei diversi orientamenti espressi dall'ANAC, si possono riassumere i principali criteri di scelta.

Nelle pubbliche amministrazioni il Responsabile deve essere scelto, di norma, tra i dirigenti amministrativi di ruolo di prima fascia in servizio.

Questo criterio è volto ad assicurare che il Responsabile sia un dirigente stabile dell'amministrazione, con una adeguata conoscenza della sua organizzazione e del suo funzionamento, dotato della necessaria imparzialità ed autonomia valutativa e scelto, di norma, tra i dirigenti non assegnati ad uffici che svolgano attività di gestione e di amministrazione attiva.

La nomina di un dirigente esterno o di un dipendente con qualifica non dirigenziale deve essere considerata come una assoluta eccezione, da motivare adeguatamente in base alla dimostrata assenza di soggetti aventi i requisiti previsti dalla legge.

Considerata la posizione di indipendenza che deve essere assicurata al Responsabile non appare coerente con i requisiti di legge la nomina di un dirigente che provenga direttamente da uffici di diretta collaborazione con l'organo di indirizzo laddove esista un vincolo fiduciario.

Nelle società e negli enti di diritto privato in controllo pubblico si sottolinea che l'Autorità ha dato indicazioni nel senso che le funzioni di Responsabile siano affidate ad uno dei dirigenti interni della società o dell'ente di diritto privato in controllo pubblico.

Nelle sole ipotesi in cui la società sia priva di dirigenti, o questi siano in numero molto limitato, il Responsabile potrà essere individuato in un profilo non dirigenziale che garantisca comunque le idonee competenze.

In ultima istanza, e solo in casi eccezionali, il Responsabile potrà coincidere con un amministratore, purché privo di deleghe gestionali.

L'organo che nomina il Responsabile è l'organo di indirizzo della società ovvero il Consiglio di amministrazione o altro organo con funzioni equivalenti.

Lo svolgimento delle funzioni di Responsabile in condizioni di indipendenza e di garanzia è stato solo in parte oggetto di disciplina della Legge 190/2012 con disposizioni che mirano ad impedire una revoca anticipata dall'incarico e, inizialmente, solo con riferimento al caso di coincidenza del Responsabile con il segretario comunale (art. 1, co. 82, della L. 190/2012).

A completare la disciplina è intervenuto l'art. 15, co. 3, del Decreto Legislativo 8 aprile 2013, n. 39, che ha esteso l'intervento dell'ANAC in caso di revoca, applicabile in via generale.

Sono assenti, invece, norme che prevedono sia specifiche garanzie in sede di nomina (eventualmente nella forma di un parere dell'ANAC sulle nomine), sia misure da adottare da parte delle stesse amministrazioni o enti dirette ad assicurare che il Responsabile svolga il suo delicato compito in modo imparziale, al riparo da possibili ritorsioni.

Nella Legge 190/2012 sono stati succintamente definiti i poteri del Responsabile nella sua interlocuzione con gli altri soggetti interni alle amministrazioni o enti, nonché nella sua attività di vigilanza sull'attuazione delle misure di prevenzione della corruzione.

All'articolo 1 comma 9, lett. c) è disposto che il PTPC preveda *“obblighi di informazione nei confronti del RPC chiamato a vigilare sul funzionamento e sull'osservanza del Piano”*.

Tali obblighi informativi ricadono su tutti i soggetti coinvolti, già nella fase di formazione del Piano e, poi, nelle fasi di verifica del suo funzionamento e dell'attuazione delle misure adottate.

Secondo la Legge 190/2012 e le deliberazioni ANAC, il Responsabile svolge prioritariamente i compiti di seguito elencati da inquadrare nella più vasta strategia nazionale di contrasto alla corruzione.

Il Responsabile della Prevenzione della Corruzione ha il dovere di:

proporre all'organo di indirizzo politico, per l'approvazione, il Piano Triennale di Prevenzione della Corruzione la cui elaborazione non può essere affidata a soggetti estranei all'amministrazione (art. 1, co. 8, L. 190/2012);

definire le procedure appropriate per selezionare e formare i dipendenti destinati ad operare in settori di attività particolarmente esposti alla corruzione;

verificare l'efficace attuazione e l'idoneità del PTPC;

proporre le modifiche del PTCP, anche a seguito di accertate significative violazioni delle prescrizioni, così come qualora intervengano mutamenti nell'organizzazione o nell'attività dell'amministrazione;

d'intesa con il dirigente/responsabile competente, deve verificare l'effettiva rotazione degli incarichi negli uffici preposti allo svolgimento delle attività per le quali è più elevato il rischio che siano commessi reati di corruzione;

entro il 15 dicembre di ogni anno, deve pubblicare nel sito web dell'amministrazione una relazione recante i risultati dell'attività svolta e trasmetterla all'organo di indirizzo;

nei casi in cui l'organo di indirizzo politico lo richieda, o qualora il dirigente/responsabile lo ritenga opportuno, il Responsabile deve riferire sull'attività svolta.

Per questo Ente, Responsabile della Prevenzione della Corruzione è stato nominata la Dott.ssa Francesca Saragò con provvedimento di Giunta Comunale n. 9 del 27 gennaio 2015 pubblicata dal 10/03/2015 al 25/03/2015.

3. Il Piano Nazionale Anticorruzione (PNA)

L'Autorità Nazionale Anticorruzione elabora ed approva il **Piano Nazionale Anticorruzione (PNA)**.

Inizialmente, il Dipartimento della Funzione Pubblica aveva il compito di elaborare il PNA secondo le linee di indirizzo formulate da un apposito *Comitato Interministeriale* (istituito con DPCM 16 gennaio 2013).

Il **Piano Nazionale Anticorruzione** è stato approvato in via definitiva dall'Autorità Nazionale Anticorruzione in data **11 settembre 2013 con la deliberazione numero 72**.

Come già precisato, il comma 5 dell'articolo 19 del DL 90/2014 (convertito dalla Legge 114/2014) ha trasferito all'ANAC tutte le competenze in materia di anticorruzione già assegnate dalla Legge 190/2012 al Dipartimento della Funzione Pubblica.

3.1 L'aggiornamento 2015 (determinazione n. 12/2015)

Il 28 ottobre 2015 l'Autorità ha approvato la determinazione numero 12 di aggiornamento, per il 2015, del Piano Nazionale Anticorruzione.

L'Autorità Nazionale Anticorruzione ha provveduto ad aggiornare il PNA del 2013 per tre fondamentali ragioni:

- a) in primo luogo, l'aggiornamento è stato imposto dalle novelle normative intervenute successivamente all'approvazione del PNA; in particolare, il riferimento è al DL 90/2014 (convertito dalla Legge 114/2014) il cui articolo 19 comma 5 ha trasferito all'ANAC tutte le competenze in materia di anticorruzione già assegnate dalla Legge 190/2012 al Dipartimento della Funzione Pubblica;
- b) la determinazione n. 12/2015 è pure conseguente ai risultati dell'analisi del campione di 1911 piani anticorruzione 2015-2017 svolta dall'Autorità; secondo ANAC *“la qualità dei PTPC è generalmente insoddisfacente”*;
- c) infine, l'aggiornamento del PNA si è reso necessario per consentire all'Autorità di fornire risposte unitarie alle richieste di chiarimenti inoltrate dai professionisti delle pubbliche amministrazioni, nello specifico i responsabili anticorruzione.

L'ANAC ha preannunciato che nel corso del 2016 sarà necessario approvare un Piano Nazionale Anticorruzione del tutto nuovo.

Ciò in conseguenza della prossima approvazione della nuova disciplina del processo d'approvazione dello stesso PNA, secondo la delega contenuta nella Legge 124/2015 all'articolo 7.

La norma, infatti, delega il Governo ad approvare disposizioni di *“precisazione dei contenuti e del procedimento di adozione del Piano nazionale anticorruzione, dei piani di prevenzione della corruzione”*, ciò anche allo scopo di assicurare *“maggiore efficacia dei controlli in fase di attuazione, della differenziazione per settori e dimensioni, del coordinamento con gli strumenti di misurazione e valutazione delle performance nonché dell'individuazione dei principali rischi e dei relativi rimedi [...]”*.

L'analisi a campione dei PTPC ha consentito all'Autorità Nazionale Anticorruzione di affermare che le variabili per migliorare le strategie di prevenzione della corruzione, *“evitando che queste si trasformino in un mero adempimento”*, sono:

- a) la differenziazione e la semplificazione dei contenuti del PNA, a seconda delle diverse tipologie e dimensioni delle amministrazioni;
- b) l'investimento nella formazione;
- c) l'accompagnamento delle amministrazioni nella predisposizione del PTPC.

Secondo l'Autorità la scarsa qualità dei PTPC sconta problemi e cause strutturali che concernono, *“da una parte i ruoli e le responsabilità di soggetti che operano nelle amministrazioni e, dall'altra, gli indirizzi del PNA rivolti indistintamente a tutte le amministrazioni”*.

L'analisi del campione ha evidenziato numerose criticità:

- a) analisi del contesto assente, insufficiente o inadeguata;
- b) mappatura dei processi di bassa qualità;
- c) valutazione del rischio caratterizzata da *“ampi margini di miglioramento”*;
- d) trattamento del rischio insufficiente;
- e) coordinamento tra PTPC e piano della performance assente;
- f) inadeguato coinvolgimento di attori esterni e interni;
- g) monitoraggio insufficiente.

L'insoddisfacente attuazione della Legge 190/2012 con l'adozione, differenziata in rapporto alle tipologie di amministrazioni e enti, di efficaci misure di prevenzione della corruzione è riconducibile a diverse cause. Le più importanti, secondo l'ANAC, sono:

- a) le difficoltà incontrate dalle pubbliche amministrazioni dovute alla sostanziale novità e complessità della normativa;
- b) le difficoltà organizzative delle amministrazioni dovute in gran parte a scarsità di risorse finanziarie, che hanno impoverito la capacità d'organizzare le funzioni tecniche e conoscitive necessarie per svolgere adeguatamente il compito che la Legge 190/2012 ha previsto;
- c) un diffuso atteggiamento di mero adempimento nella predisposizione dei PTPC limitato ad evitare le responsabilità del Responsabile Anticorruzione in caso di mancata adozione (responsabilità estesa anche alla Giunta dopo l'introduzione della sanzione di cui all'articolo 19, comma 5, del DL 90/2014);
- d) l'isolamento del Responsabile Anticorruzione nella formazione del PTPC ed il sostanziale disinteresse degli organi di indirizzo che, nella migliore delle ipotesi, si limitano a "ratificare" l'operato del responsabile.

Con la determinazione n. 12 del 28 ottobre 2015 di aggiornamento del PNA, l'Autorità ha stabilito che la prima e indispensabile fase del processo di gestione del rischio è quella relativa all'analisi del contesto, attraverso la quale ottenere le informazioni necessarie a comprendere come il rischio corruttivo possa verificarsi all'interno dell'amministrazione o dell'ente per via delle specificità dell'ambiente in cui essa opera in termini di strutture territoriali e di dinamiche sociali, economiche e culturali, o per via delle caratteristiche organizzative interne.

Il PNA 2013 contiene un generico riferimento al contesto esterno ed interno ai fini dell'analisi del rischio corruttivo.

In gran parte dei PTPC esaminati dall'Autorità, l'analisi di contesto è assente o carente: ciò costituisce un elemento critico ai fini della definizione di misure adeguate a contrastare i rischi corruttivi.

Attraverso questo tipo di analisi si favorisce la predisposizione di un PTPC contestualizzato e, quindi, potenzialmente più efficace.

Negli enti locali, ai fini dell'analisi del contesto (*esterno*), secondo l'ANAC i responsabili anticorruzione possono avvalersi degli elementi e dei dati contenuti nelle relazioni periodiche sullo stato dell'ordine e della sicurezza pubblica, presentate al Parlamento dal Ministero dell'Interno e pubblicate sul sito della Camera dei Deputati.

Ai sensi di quanto previsto dall'articolo 1, comma 6, della Legge 190/2012, la Prefettura territorialmente competente potrà fornire, su richiesta dei medesimi responsabili, un supporto tecnico "anche nell'ambito della

consueta collaborazione con gli enti locali" (ANAC determinazione n. 12/2015).

L'analisi del contesto (*interno*) è basata anche sulla rilevazione ed analisi dei processi organizzativi.

La mappatura dei processi è un modo "*razionale*" di individuare e rappresentare tutte le attività dell'ente per fini diversi.

La mappatura assume carattere strumentale a fini dell'identificazione, della valutazione e del trattamento dei rischi corruttivi. L'effettivo svolgimento della mappatura deve risultare nel PTPC.

L'accuratezza e l'eshaustività della mappatura dei processi è un requisito indispensabile per la formulazione di adeguate misure di prevenzione e incide sulla qualità dell'analisi complessiva.

L'obiettivo è che le amministrazioni e gli enti realizzino la mappatura di tutti i processi. Essa può essere effettuata con diversi livelli di approfondimento.

4. Il Piano Triennale di Prevenzione della Corruzione (PTPC)

A livello periferico, la Legge 190/2012 impone all'organo di indirizzo politico l'approvazione del *Piano triennale di prevenzione della corruzione* (PTPC).

Il Responsabile Anticorruzione propone all'organo di indirizzo politico lo schema di PTPC che deve essere approvato ogni anno entro il 31 gennaio.

L'attività di elaborazione del Piano non può essere affidata a soggetti esterni all'amministrazione.

Negli enti locali la competenza ad approvare il Piano Triennale di Prevenzione della Corruzione è della Giunta, salvo eventuale e diversa previsione adottata nell'esercizio del potere di autoregolamentazione da ogni singolo ente (ANAC deliberazione 12/2014).

L'Autorità sostiene che sia necessario assicurare *“la più larga condivisione delle misure”* anticorruzione con gli organi di indirizzo politico (ANAC determinazione n. 12 del 28 ottobre 2015).

A tale scopo, l'ANAC ritiene possa essere utile prevedere una *“doppia approvazione”*.

L'adozione di un primo schema di PTPC e, successivamente, l'approvazione del piano in forma definitiva.

Negli enti locali nei quali sono presenti due organi di indirizzo politico, uno generale il Consiglio e uno esecutivo la Giunta, secondo l'Autorità sarebbe *“utile l'approvazione da parte dell'assemblea di un documento di carattere generale sul contenuto del PTPC, mentre l'organo esecutivo resta competente all'adozione finale”*.

In questo modo l'esecutivo ed il sindaco avrebbero *“più occasioni d'esaminare e condividere il contenuto del piano”* (ANAC determinazione 12/2015, pag. 10).

Si badi che trattasi di *“suggerimenti”* dell'Autorità che hanno quale scopo *“la più larga condivisione delle misure”* anticorruzione con gli organi di indirizzo politico.

In realtà tale finalità può essere realizzata anche con modalità alternative, quali:

- a) esame preventivo del Piano da parte d'una *“commissione”* nella quale siano presenti componenti della maggioranza e delle opposizioni; inserimento nel piano degli *“emendamenti”* e delle *“correzioni”* suggeriti dalla commissione; approvazione da parte della giunta del documento definitivo;

- b) esame preventivo del piano da parte della giunta; deposito del piano ed invito ai consiglieri, sia di maggioranza che di opposizione, a presentare emendamenti/suggerimenti, entro un termine ragionevole; esame degli emendamenti eventualmente pervenuti ed approvazione del documento definitivo da parte della Giunta.

Si ritiene che la soluzione alternativa di cui al punto b) permetta un'analisi del documento più approfondita, pertanto il Comune di Mediglia nell'elaborazione del presente documento procederà in tal senso.

4.1. Processo di adozione del PTPC

Il PNA del 2013 (pag. 27 e seguenti) prevede che il PTPC rechi le informazioni seguenti:

- a) data e documento di approvazione del Piano da parte degli organi di indirizzo politico-amministrativo;
- b) individuazione degli attori interni all'amministrazione che hanno partecipato alla predisposizione del Piano nonché dei canali e degli strumenti di partecipazione;
- c) individuazione degli attori esterni all'amministrazione che hanno partecipato alla predisposizione del Piano nonché dei canali e degli strumenti di partecipazione;
- d) indicazione di canali, strumenti e iniziative di comunicazione dei contenuti del Piano.

4.2. Gestione del rischio

Secondo il PNA del 2013 il Piano Anticorruzione contiene:

- a) l'indicazione delle attività nell'ambito delle quali è più elevato (comma 5 lett. a) il rischio di corruzione, "*aree di rischio*";
- b) la metodologia utilizzata per effettuare la valutazione del rischio;
- c) schede di programmazione delle misure di prevenzione utili a ridurre la probabilità che il rischio si verifichi, in riferimento a ciascuna area di rischio, con indicazione degli obiettivi, della tempistica, dei responsabili, degli indicatori e delle modalità di verifica dell'attuazione, in relazione alle misure di carattere

generale introdotte o rafforzate dalla legge 190/2012 e dai decreti attuativi, nonché alle misure ulteriori introdotte con il PNA.

4.3. Formazione in tema di anticorruzione

Secondo gli indirizzi del PNA 2013 il Piano Anticorruzione reca:

- a) l'indicazione del collegamento tra formazione in tema di anticorruzione e programma annuale della formazione;
- b) l'individuazione dei soggetti cui viene erogata la formazione in tema di anticorruzione;
- c) l'individuazione dei soggetti che erogano la formazione in tema di anticorruzione;
- d) l'indicazione dei contenuti della formazione in tema di anticorruzione;
- e) l'indicazione di canali e strumenti di erogazione della formazione in tema di anticorruzione;
- f) la quantificazione di ore/giornate dedicate alla formazione in tema di anticorruzione.

4.4. Codici di comportamento

Secondo il PNA 2013 (pag. 27 e seguenti), il PTPC reca informazioni in merito a:

- a) adozione delle integrazioni al codice di comportamento dei dipendenti pubblici;
- b) indicazione dei meccanismi di denuncia delle violazioni del codice di comportamento;
- c) indicazione dell'ufficio competente a emanare pareri sulla applicazione del codice di comportamento.

4.5. Altre iniziative

Infine, sempre secondo il PNA 2013 (pag. 27 e seguenti), le amministrazioni possono evidenziare nel PTPC ulteriori informazioni in merito a:

- a) indicazione dei criteri di rotazione del personale;
- b) indicazione delle disposizioni relative al ricorso all'arbitrato con modalità che ne assicurino la pubblicità e la rotazione;
- c) elaborazione della proposta di decreto per disciplinare gli incarichi e le attività non consentite ai pubblici dipendenti;
- d) elaborazione di direttive per l'attribuzione degli incarichi dirigenziali, con la definizione delle cause ostative al conferimento;
- e) definizione di modalità per verificare il rispetto del divieto di svolgere attività incompatibili a seguito della cessazione del rapporto;
- f) elaborazione di direttive per effettuare controlli su precedenti penali ai fini dell'attribuzione degli incarichi e dell'assegnazione ad uffici;
- g) adozione di misure per la tutela del *whistleblower*;
- h) predisposizione di protocolli di legalità per gli affidamenti.
- i) realizzazione del sistema di monitoraggio del rispetto dei termini, previsti dalla legge o dal regolamento, per la conclusione dei procedimenti;
- j) realizzazione di un sistema di monitoraggio dei rapporti tra l'amministrazione e i soggetti che con essa stipulano contratti e indicazione delle ulteriori iniziative nell'ambito dei contratti pubblici;
- k) indicazione delle iniziative previste nell'ambito dell'erogazione di sovvenzioni, contributi, sussidi, ausili finanziari nonché attribuzione di vantaggi economici di qualunque genere;
- l) indicazione delle iniziative previste nell'ambito di concorsi e selezione del personale;
- m) indicazione delle iniziative previste nell'ambito delle attività ispettive/organizzazione del sistema di monitoraggio sull'attuazione del PTPC, con individuazione dei referenti, dei tempi e delle modalità di informativa.

5. La tutela dei whistleblower

L'Autorità Nazionale Anticorruzione il 28 aprile 2015 ha approvato, dopo un periodo di *"consultazione pubblica"*, le *"Linee guida in materia di tutela del dipendente pubblico che segnala illeciti (c.d. whistleblower)"* (determinazione n. 6 del 28 aprile 2015, pubblicata il 6 maggio 2015).

La tutela del *whistleblower* è un dovere di tutte le amministrazioni pubbliche le quali, a tal fine, devono assumere *"concrete misure di tutela del dipendente"* da specificare nel Piano Triennale di Prevenzione della Corruzione.

La Legge 190/2012 ha aggiunto al D.lgs. 165/2001 l'articolo 54-bis.

La norma prevede che il pubblico dipendente che denunci all'autorità giudiziaria o alla Corte dei Conti, o all'ANAC, ovvero riferisca al proprio superiore gerarchico condotte illecite di cui sia venuto a conoscenza in ragione del rapporto di lavoro, non possa *"essere sanzionato, licenziato o sottoposto ad una misura discriminatoria, diretta o indiretta, avente effetti sulle condizioni di lavoro per motivi collegati direttamente o indirettamente alla denuncia"*.

L'articolo 54-bis delinea una *"protezione generale ed astratta"* che, secondo ANAC, deve essere completata con concrete misure di tutela del dipendente. Tutela che, in ogni caso, deve essere assicurata da tutti i soggetti che ricevono la segnalazione.

Il Piano Nazionale Anticorruzione prevede, tra azioni e misure generali per la prevenzione della corruzione e, in particolare, fra quelle obbligatorie, che le amministrazioni pubbliche debbano tutelare il dipendente che segnala condotte illecite.

Il PNA impone alle pubbliche amministrazioni, di cui all'art. 1, co. 2, del D.lgs. 165/2001, l'assunzione dei *"necessari accorgimenti tecnici per dare attuazione alla tutela del dipendente che effettua le segnalazioni"*.

Le misure di tutela del *whistleblower* devono essere implementate, *"con tempestività"*, attraverso il Piano Triennale di Prevenzione della Corruzione (PTPC).

L'articolo 54-bis del d.lgs. 165/2001, inoltre, è stato integrato dal DL 90/2014 (convertito dalla Legge 114/2014):

L'art. 31 del DL 90/2014 ha individuato l'ANAC quale soggetto destinatario delle segnalazioni;

mentre l'art. 19, co. 5, del DL 90/2014 ha stabilito che l'ANAC riceva "notizie e segnalazioni di illeciti, anche nelle forme di cui all'art. 54-bis del d.lgs. 165/2001".

L'ANAC, pertanto, è chiamata a gestire sia le eventuali segnalazioni dei propri dipendenti per fatti avvenuti all'interno della propria organizzazione, sia le segnalazioni che i dipendenti di altre amministrazioni intendono indirizzarle.

Conseguentemente, l'ANAC, con la determinazione n. 6 del 28 aprile 2015, ha disciplinato le procedure attraverso le quali riceve e gestisce le segnalazioni.

Il paragrafo 4 della determinazione rappresenta un indiscutibile riferimento per le PA che intendano applicare con estremo rigore le misure di tutela del *whistleblower* secondo gli indirizzi espressi dall'Autorità.

La tutela del *whistleblower* è doverosa da parte di tutte le PA individuate dall'art. 1 comma 2 del d.lgs. 165/2001.

I soggetti tutelati sono, specificamente, i "dipendenti pubblici" che, in ragione del proprio rapporto di lavoro, siano venuti a conoscenza di condotte illecite.

L'ANAC individua i dipendenti pubblici nei dipendenti delle pubbliche amministrazioni di cui all'art. 1, co. 2, del D.lgs. 165/2001, comprendendo:

sia i dipendenti con rapporto di lavoro di *diritto privato* (art. 2, co. 2, D.lgs. 165/2001);

sia i dipendenti con rapporto di lavoro di *diritto pubblico* (art. 3 D.lgs. 165/2001) compatibilmente con la peculiarità dei rispettivi ordinamenti.

Dalla nozione di "dipendenti pubblici" pertanto sfuggono:

i dipendenti degli enti di diritto privato in controllo pubblico di livello nazionale e locale, nonché degli enti pubblici economici; per questi l'ANAC ritiene opportuno che le amministrazioni controllanti e vigilanti promuovano da parte dei suddetti enti, eventualmente attraverso il PTPC, l'adozione di misure di tutela analoghe a quelle assicurate ai dipendenti pubblici (determinazione n. 6 del 28.4.2015, Parte IV);

i collaboratori ed i consulenti delle PA, con qualsiasi tipologia di contratto o incarico e a qualsiasi titolo, i titolari di organi e di incarichi negli uffici di diretta collaborazione delle autorità politiche, i collaboratori a qualsiasi titolo di imprese fornitrici di beni o servizi e che realizzano opere in favore dell'amministrazione. L'ANAC rileva l'opportunità che le amministrazioni, nei propri PTPC, introducano anche per tali categorie

misure di tutela della riservatezza analoghe a quelle previste per i dipendenti pubblici (determinazione n. 6 del 28.4.2015, Parte V).

L'art. 54-*bis* del d.lgs. 165/2001 impone la tutela del dipendente che segnali "*condotte illecite di cui sia venuto a conoscenza in ragione del rapporto di lavoro*".

Le segnalazioni meritevoli di tutela riguardano condotte illecite riferibili a: tutti i delitti contro la pubblica amministrazione di cui al Titolo II, Capo I, del Codice penale;

le situazioni in cui, nel corso dell'attività amministrativa, si riscontri l'abuso da parte di un soggetto del potere a lui affidato al fine di ottenere vantaggi privati, nonché i fatti in cui venga in evidenza un mal funzionamento dell'amministrazione a causa dell'uso a fini privati delle funzioni attribuite, ivi compreso l'inquinamento dell'azione amministrativa *ab externo* e ciò a prescindere dalla rilevanza penale.

A titolo meramente esemplificativo:

casi di sprechi, nepotismo, demansionamenti, ripetuto mancato rispetto dei tempi procedurali, assunzioni non trasparenti, irregolarità contabili, false dichiarazioni, violazione delle norme ambientali e di sicurezza sul lavoro.

L'interpretazione dell'ANAC è in linea con il concetto "*a-tecnico*" di corruzione espresso sia nella circolare del Dipartimento della Funzione Pubblica n. 1/2013 sia nel PNA del 2013.

Le condotte illecite devono riguardare situazioni di cui il soggetto sia venuto direttamente a conoscenza "*in ragione del rapporto di lavoro*". In pratica, tutto quanto si è appreso in virtù dell'ufficio rivestito, nonché quelle notizie che siano state acquisite in occasione o a causa dello svolgimento delle mansioni lavorative, seppure in modo casuale.

Considerato lo spirito della norma, che consiste nell'incentivare la collaborazione di chi lavora nelle amministrazioni per l'emersione dei fenomeni illeciti, ad avviso dell'ANAC non è necessario che il dipendente sia certo dell'effettivo avvenimento dei fatti denunciati e dell'autore degli stessi.

E' sufficiente che il dipendente, in base alle proprie conoscenze, ritenga "*altamente probabile che si sia verificato un fatto illecito*" nel senso sopra indicato.

Il dipendente *whistleblower* è tutelato da "*misure discriminatorie, dirette o indirette, aventi effetti sulle condizioni di lavoro per motivi collegati direttamente o indirettamente alla denuncia*" e tenuto esente da conseguenze disciplinari.

La norma intende proteggere il dipendente che, per via della propria segnalazione, rischi di vedere compromesse le proprie condizioni di lavoro.

L'art. 54-bis del D.lgs. 165/2001 fissa un limite alla predetta tutela nei *“casi di responsabilità a titolo di calunnia o diffamazione o per lo stesso titolo ai sensi dell'art. 2043 del codice civile”*.

La tutela del *whistleblower* trova applicazione quando il comportamento del dipendente segnalante non perfezioni le ipotesi di reato di calunnia o diffamazione.

Il dipendente deve essere *“in buona fede”*. Conseguentemente la tutela viene meno quando la segnalazione riguardi informazioni false, rese colposamente o dolosamente.

Tuttavia, la norma è assai lacunosa in merito all'individuazione del momento in cui cessa la garanzia della tutela.

L'art. 54-bis riporta un generico riferimento alle responsabilità penali per calunnia o diffamazione o a quella civile extracontrattuale, il che presuppone che tali responsabilità vengano accertate in sede giudiziale.

L'ANAC, consapevole dell'evidente lacuna normativa, ritiene che *“solo in presenza di una sentenza di primo grado sfavorevole al segnalante cessino le condizioni di tutela”* riservate allo stesso.

6. Anticorruzione e trasparenza

Il 14 marzo 2013, in esecuzione alla delega contenuta nella Legge 190/2012 (articolo 1 commi 35 e 36), il Governo ha approvato il Decreto Legislativo 33/2013 di *“Riordino della disciplina riguardante gli obblighi di pubblicità, trasparenza e diffusione di informazioni da parte delle pubbliche amministrazioni”*.

L'articolo 1 del D.lgs. 33/2013 definisce la trasparenza:

“accessibilità totale delle informazioni concernenti l'organizzazione e l'attività delle pubbliche amministrazioni, allo scopo di favorire forme diffuse di controllo sul perseguimento delle funzioni istituzionali e sull'utilizzo delle risorse pubbliche”.

Nel rispetto delle disposizioni in materia di segreto e di protezione dei dati personali, la trasparenza, concorre ad attuare il principio democratico e i principi costituzionali di eguaglianza, di imparzialità, buon andamento, responsabilità, efficacia ed efficienza nell'utilizzo di risorse pubbliche, integrità e lealtà nel servizio alla nazione.

La trasparenza *“è condizione di garanzia delle libertà individuali e collettive, nonché dei diritti civili, politici e sociali, integra il diritto ad una buona amministrazione e concorre alla realizzazione di una amministrazione aperta, al servizio del cittadino”*.

Il comma 15, dell'articolo 1 della Legge 190/2012, prevede che la trasparenza dell'attività amministrativa costituisca *“livello essenziale delle prestazioni concernenti i diritti sociali e civili ai sensi dall'articolo 117 del Costituzione”*.

Come tale la trasparenza è assicurata mediante la pubblicazione, nei siti web istituzionali delle pubbliche amministrazioni, delle informazioni relative ai procedimenti amministrativi, secondo criteri di facile accessibilità, completezza e semplicità di consultazione.

La trasparenza, intesa *“come accessibilità totale delle informazioni”*, è uno degli strumenti principali, se non lo strumento principale, per prevenire e contrastare la corruzione che il legislatore ha individuato con la Legge 190/2012.

Conseguentemente, l'analisi delle azioni di contrasto al malaffare non può prescindere dalla verifica delle attività finalizzate alla trasparenza dell'azione amministrativa

A norma dell'articolo 43 del Decreto Legislativo 33/2013, il Responsabile per la Prevenzione della Corruzione svolge di norma anche il ruolo di Responsabile per la Trasparenza.

È comunque possibile separare i due ruoli, attribuendo i compiti di Responsabile Anticorruzione e Responsabile per la Trasparenza a soggetti distinti.

Il Responsabile per la Trasparenza svolge stabilmente attività di controllo sull'adempimento degli obblighi di pubblicazione previsti dalla normativa vigente, assicurando la completezza, la chiarezza e l'aggiornamento delle informazioni pubblicate, nonché segnalando all'organo di indirizzo politico, all'organismo indipendente di valutazione (o struttura analoga), all'ANAC e, nei casi più gravi, all'ufficio per i procedimenti disciplinari i casi di mancato o ritardato adempimento degli obblighi di pubblicazione.

Il D.lgs. 33/2013 impone la programmazione su base triennale delle azioni e delle attività volte ad assicurare la trasparenza dell'azione amministrativa.

A norma dell'art. 10 del D.lgs. 33/2013 ogni amministrazione, sentite le associazioni rappresentate nel Consiglio Nazionale dei Consumatori e degli Utenti, adotta un Programma Triennale per la Trasparenza e l'Integrità.

Il Programma, da aggiornare annualmente, indica le iniziative previste per garantire ed assicurare:

- a) adeguati livelli di trasparenza dell'azione amministrativa;
- b) la legalità e lo sviluppo della cultura dell'integrità.

Il Programma Triennale per la Trasparenza e l'Integrità definisce le misure, i modi e le iniziative finalizzati all'attuazione degli obblighi di pubblicazione previsti dalla normativa, ivi comprese le misure organizzative necessarie per assicurare la regolarità e la tempestività dei flussi informativi.

Le misure del Programma Triennale sono collegate, sotto l'indirizzo del Responsabile, con le misure e gli interventi previsti dal Piano di Prevenzione della Corruzione.

Proprio a tal fine, secondo l'articolo 10 del Decreto Legislativo 33/2013 il Programma Triennale per la Trasparenza e l'Integrità è di norma *una sezione* del Piano Anticorruzione.

L'Autorità Nazionale Anticorruzione, con la citata determinazione del 28 ottobre 2015 numero 12 di aggiornamento, per il 2015, del Piano Nazionale Anticorruzione ha stabilito che il PTPC debba contenere, in apposita sezione, il Programma per la Trasparenza.

Nel Programma per la Trasparenza devono esser indicati, con chiarezza, le azioni, i flussi informativi attivati o da attivare per dare attuazione:

agli obblighi generali di pubblicazione di cui al D.lgs. 33/2013;

alle misure di trasparenza quali misure specifiche per la prevenzione della corruzione.

Dal Programma per la Trasparenza devono risultare gli obblighi di comunicazione e pubblicazione ricadenti sui singoli uffici e la correlata individuazione delle responsabilità dei dirigenti preposti.

Inoltre devono risultare i poteri riconosciuti al Responsabile della Trasparenza al fine di ottenere il rispetto di tali obblighi.

L'Autorità Nazionale Anticorruzione ha ricordato che gli obblighi di collaborazione col Responsabile per la Prevenzione della Corruzione rientrano tra i doveri di comportamento compresi in via generale nel codice "deontologico" approvato con il DPR 62/2013.

Pertanto, la violazione di tali doveri è passibile di specifiche sanzioni disciplinari (ANAC determina 12/2015 pag. 52).

In questo Ente, è stato nominato Responsabile della trasparenza la Dott.ssa Francesca Saragò con deliberazione di Giunta Comunale n. 9 del 27/01/2015.

6.1. Trasparenza nelle gare

A norma del comma 32 dell'articolo 1 della legge 190/2012, per ciascuna gara d'appalto le stazioni appaltanti sono tenute a pubblicare nei propri siti web:

- a) la struttura proponente;
- b) l'oggetto del bando;
- c) l'elenco degli operatori invitati a presentare offerte;
- d) l'aggiudicatario;
- e) l'importo di aggiudicazione;
- f) i tempi di completamento dell'opera, servizio o fornitura;
- g) l'importo delle somme liquidate.

Entro il 31 gennaio di ogni anno, tali informazioni, relativamente all'anno precedente, sono pubblicate in tabelle riassuntive rese liberamente scaricabili in un formato digitale standard aperto che consenta di analizzare e rielaborare, anche a fini statistici, i dati informatici.

Le amministrazioni trasmettono in formato digitale tali informazioni all'ANAC.

In precedenza la trasmissione era effettuata all'Autorità di Vigilanza dei contratti pubblici. Come già precisato, l'articolo 19 del DL 90/2014 (convertito con modificazioni dalla legge 114/2014), ha soppresso l'Autorità di Vigilanza sui Contratti Pubblici di lavori, servizi e forniture (AVCP) e ne ha trasferito compiti e funzioni all'Autorità Nazionale Anticorruzione.

L'ANAC quindi pubblica nel proprio sito web in una sezione liberamente consultabile da tutti i cittadini, dette informazioni sulle gare catalogate in base alla tipologia di stazione appaltante e per regione.

L'AVCP aveva fissato le modalità tecniche per pubblicare e trasmettere le suddette informazioni con la deliberazione numero 26 del 22 maggio 2013.

7. Il titolare del potere sostitutivo

Il costante rispetto dei termini di conclusione del procedimento amministrativo, in particolare quando avviato su "*istanza di parte*", è indice di buona amministrazione ed una variabile da monitorare per l'attuazione delle politiche di contrasto alla corruzione.

Il sistema di monitoraggio del rispetto dei suddetti termini è prioritaria misura anticorruzione prevista dal PNA.

L'Allegato 1 del PNA del 2013 a pagina 15 riporta, tra le misure di carattere trasversale, il monitoraggio sul rispetto dei termini procedurali:

"attraverso il monitoraggio emergono eventuali omissioni o ritardi che possono essere sintomo di fenomeni corruttivi".

Vigila sul rispetto dei termini procedurali il "*titolare del potere sostitutivo*".

Come noto, "*l'organo di governo individua, nell'ambito delle figure apicali dell'amministrazione, il soggetto cui attribuire il potere sostitutivo in caso di inerzia*" (articolo 2 comma 9-bis della legge 241/1990, comma aggiunto dal DL 5/2012 convertito dalla legge 35/2012).

Decorso infruttuosamente il termine per la conclusione del procedimento, il privato cittadino, che con domanda ha attivato il procedimento stesso, ha facoltà di rivolgersi al *titolare del potere sostitutivo* affinché, entro un termine pari alla metà di quello originariamente previsto, concluda il procedimento attraverso le strutture competenti o con la nomina di un commissario.

Il *titolare del potere sostitutivo* entro il 30 gennaio di ogni anno ha l'onere di comunicare all'organo di governo, i procedimenti, suddivisi per tipologia e strutture amministrative competenti, per i quali non è stato rispettato il termine di conclusione previsto dalla legge o dai regolamenti.

Nel caso di omessa nomina del *titolare dal potere sostitutivo* tale potere si considera "*attribuito al dirigente generale*" o, in mancanza, al dirigente preposto all'ufficio o in mancanza al "*funzionario di più elevato livello presente nell'amministrazione*". Negli enti locali, in caso di mancata nomina, il *titolare dal potere sostitutivo* è il segretario comunale.

In questo Ente, è stato nominato titolare del potere sostitutivo il Segretario Comunale.

Parte II

Il Piano Anticorruzione

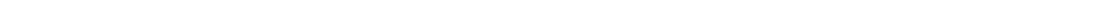

1. Analisi del contesto

L'Autorità Nazionale Anticorruzione ha decretato che la prima e indispensabile fase del processo di gestione del rischio è quella relativa all'analisi del contesto, attraverso la quale ottenere le informazioni necessarie a comprendere come il rischio corruttivo possa verificarsi all'interno dell'amministrazione per via delle specificità dell'ambiente in cui essa opera in termini di strutture territoriali e di dinamiche sociali, economiche e culturali, o per via delle caratteristiche organizzative interne (ANAC determinazione n. 12 del 28 ottobre 2015).

Il PNA del 2013 conteneva un generico riferimento al contesto ai fini dell'analisi del rischio corruttivo, mentre attraverso questo tipo di analisi si favorisce la predisposizione di un PTPC contestualizzato e, quindi, potenzialmente più efficace.

1.1. Contesto esterno

Negli enti locali, ai fini dell'analisi del contesto *esterno*, i Responsabili Anticorruzione possono avvalersi degli elementi e dei dati contenuti nelle relazioni periodiche sullo stato dell'ordine e della sicurezza pubblica, presentate al Parlamento dal Ministero dell'Interno e pubblicate sul sito della Camera dei Deputati.

Pertanto, secondo i dati contenuti nella "Relazione sull'attività delle forze di polizia, sullo stato dell'ordine e della sicurezza pubblica e sulla criminalità organizzata" trasmessa dal Ministro Alfano alla Presidenza della Camera dei Deputati il 25 febbraio 2015, disponibile alla pagina web:

http://www.camera.it/leg17/494?idLegislatura=17&categoria=038&tipologiaDoc=elenco_categoria

per la provincia di Milano, risulta quanto indicato nella relativa relazione:

http://www.camera.it/_dati/leg17/lavori/documentiparlamentari/IndiceETesti/038/002v01/0000023.pdf

Nello specifico, per quanto concerne il territorio dell'Ente, anche attraverso l'analisi dei dati in possesso del Comando della Gestione del Servizio di Polizia Locale, si segnalano i seguenti avvenimenti criminosi:

"Nel corso dell'anno 2015 il personale della Polizia Locale è stato chiamato ad intervenire in numerosi avvenimenti di carattere criminoso o comunque riconducibili a violazione dei precetti di tipo penale.

La casistica più frequente degli interventi riguardano i reati contro il patrimonio privato, con un preoccupante aumento dei furti in appartamento/abitazione (n. 15 interventi) e dei furti in aziende ed attività

produttive (n. 2 interventi), considerevoli sono anche gli interventi eseguiti a seguito del ritrovamento di veicoli oggetto di furto (n. 27).

Sono stati accertati anche reati contro il patrimonio pubblico, come furti con effrazione nei plessi scolastici (n. 5) e nei cimiteri (n. 2 furti di rame) e di danneggiamento a strutture pubbliche (n. 3).

Numerosi sono stati gli interventi eseguiti a seguito di segnalazione di tentate truffe (comprensive di quelle presunte n. 12) ai danni di individui più deboli, quali anziani e donne sole, poste in atto da persone che si spacciano per funzionari di società di erogazione servizi o incaricati di enti e/o altro.

In questa casistica sono stati eseguiti interventi per le cosiddette “truffe dello specchietto” in cui viene simulato un sinistro stradale per poi chiedere un risarcimento immediato del danno (n. 6 interventi di cui n. 3 hanno portato all’identificazione e denuncia degli autori del reato).

Personale della Polizia Locale è intervenuto in collaborazione e ausilio all’Arma dei Carabinieri in numerose attività di prevenzione e repressione dei reati legati allo spaccio di stupefacenti che hanno portato all’arresto/fermo di n. 8 persone e al sequestro di ingenti quantitativo di sostanze stupefacenti.”

1.2. Contesto interno

La struttura organizzativa dell’Ente è stata definita con la deliberazione della Giunta Comunale numero 16 del 17/02/2015.

La struttura è ripartita in Settori.

Ciascun Settore è organizzato in Uffici.

Al vertice di ciascun Settore è posto un Responsabile di categoria D, titolare di Posizione Organizzativa.

La dotazione organica effettiva prevede:

- un Segretario Comunale;
- n. 49 dipendenti (al 31/12/2015), dei quali i titolari di Posizione Organizzativa sono n. 5.

(Allegata rappresentazione grafica “Organigramma - Situazione al 01 Gennaio 2016”). - Figura 1

FIGURA 1

COMUNE DI MEDIGLIA
Città Metropolitana di Milano
ORGANIGRAMMA AL 31.12.2015

SINDACO

GIUNTA

SEGRETARIO COMUNALE

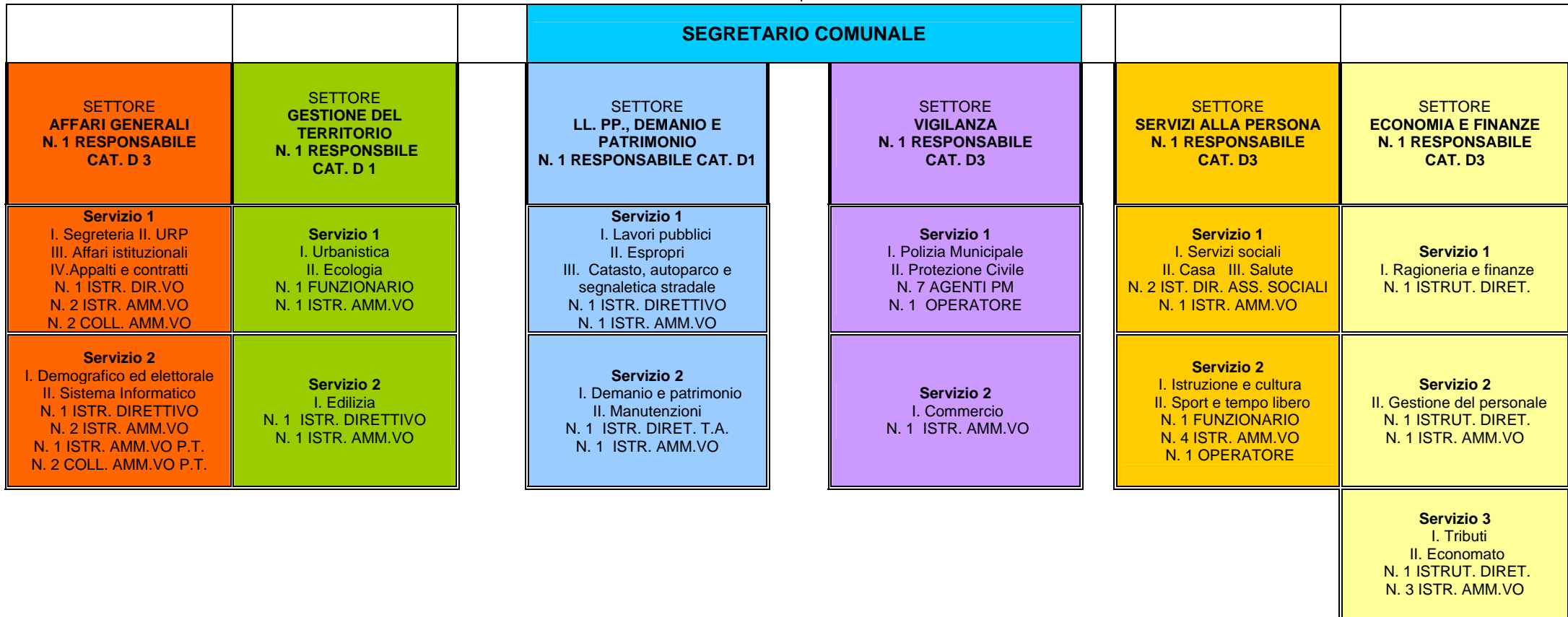

Il Responsabile della Prevenzione della Corruzione, come indicato, è individuato nella figura del Segretario Comunale pro tempore dell'Ente, il quale provvede ai compiti assegnati dalla L. 190/2012 e successive modifiche ed integrazioni, tra cui l'attività di coordinamento nella formazione del Piano di Anticorruzione, avvalendosi del personale e delle risorse finanziarie e strumentali assegnate al Servizio Segreteria/Protocollo; allo stesso sono attribuite le funzioni di Responsabile per la Trasparenza ai sensi dell'art. 43 del Decreto Legislativo 14 Marzo 2013, n. 33 (Figura 2).

Per l'adempimento delle proprie funzioni il Responsabile della Prevenzione della Corruzione e in un'ottica di partecipazione e condivisione nonché di valore formativo e di orientamento al miglioramento della qualità dell'azione amministrativa si avvarrà della Conferenza degli Incaricati di Posizione Organizzativa (Figura 2).

Ogni Responsabile di Settore, per il servizio di propria competenza, individuerà uno o più referenti che collaboreranno per le finalità e le attività previste nel presente Piano con il Responsabile della Prevenzione della Corruzione (figura 2).

Figura 2 Organizzazione interna della prevenzione della corruzione all'interno del Comune di Mediglia.

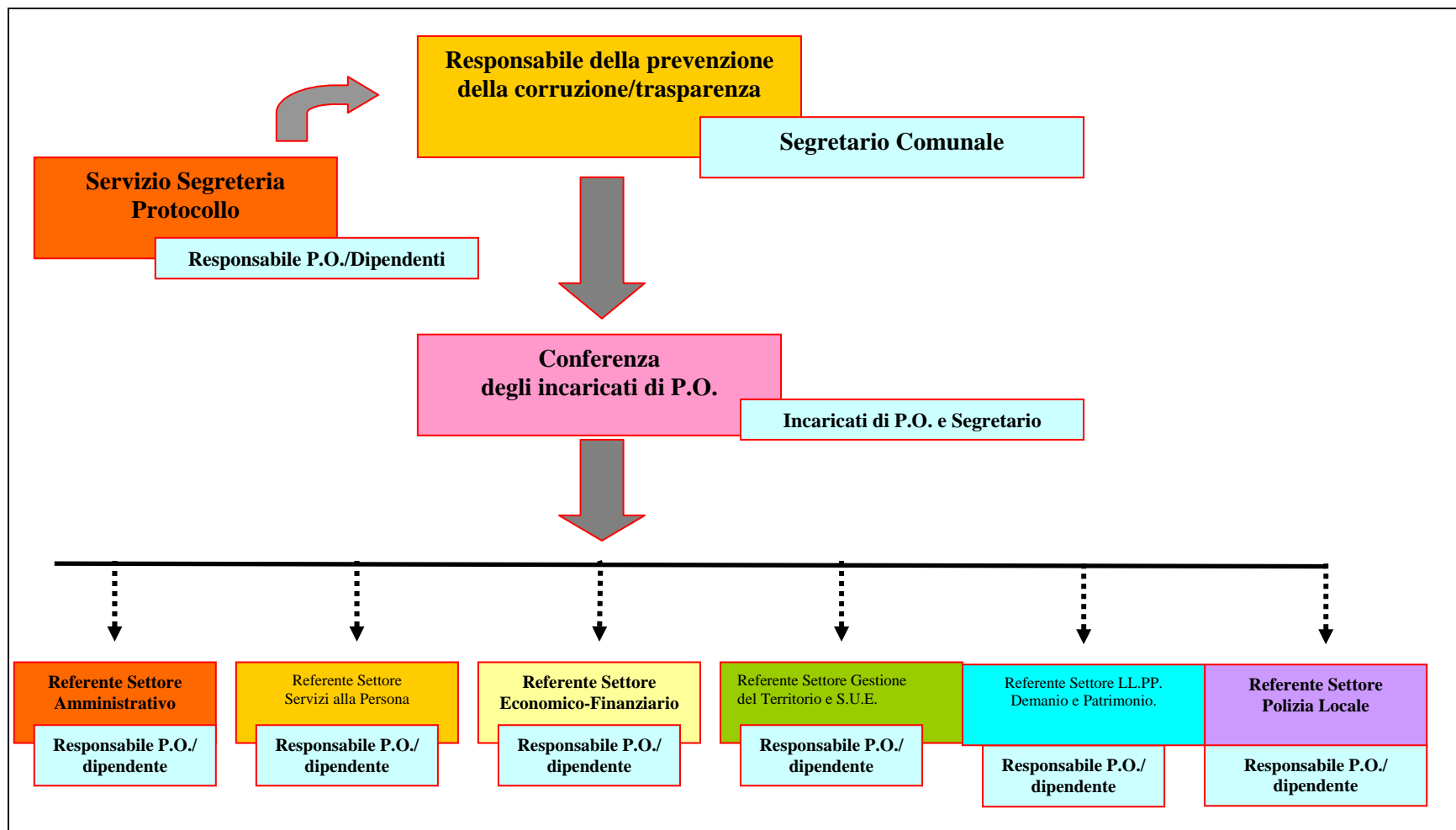

Si precisa che il Responsabile della Prevenzione della Corruzione, al di là delle articolazioni organizzative adottate, resta unico responsabile per gli illeciti che potrebbero venire in essere.

1.3. Mappatura dei processi

La mappatura dei processi è un modo "razionale" di individuare e rappresentare tutte le attività dell'Ente per fini diversi.

La mappatura assume carattere strumentale ai fini dell'identificazione, della valutazione e del trattamento dei rischi corruttivi.

L'ANAC con la determinazione n. 12 del 2015 ha previsto che il Piano Triennale di Prevenzione della Corruzione dia atto dell'effettivo svolgimento della mappatura dei processi (pagina 18).

La determinazione n. 12 è stata assunta dall'Autorità Nazionale Anticorruzione solo il 28 ottobre 2015.

Il Piano Anticorruzione è da approvarsi entro il 31 gennaio 2016.

Pertanto è pressoché materialmente impossibile provvedere alla completa stesura della mappatura di tutti i processi dell'Ente in un lasso di tempo tanto ristretto.

Come ammesso dalla stessa Autorità, *"in condizioni di particolare difficoltà organizzativa, adeguatamente motivata la mappatura dei processi può essere realizzata al massimo entro il 2017"*.

L'ANAC in ogni caso richiede un mappatura di tutti i macro processi svolti e delle relative aree di rischio, "generalisti" o "specifiche", cui sono riconducibili.

La mappatura iniziale dei principali processi dell'Ente è riportata nella scheda in **Appendice** al presente- **ALLEGATO 3**.

ALLEGATO 3

Appendice del programma di prevenzione della corruzione 2016-2018

processi		sotto-processi	
n.	processi di governo	n.	sotto-processi di governo
1	stesura e approvazione delle "linee programmatiche"		
2	stesura ed approvazione del documento unico di programmazione		
3	stesura ed approvazione del programma triennale delle opere pubbliche		
4	stesura ed approvazione del bilancio pluriennale		
5	stesura ed approvazione dell'elenco annuale delle opere pubbliche		
6	stesura ed approvazione del bilancio annuale		
7	stesura ed approvazione del PEG		
8	stesura ed approvazione del piano dettagliato degli obiettivi		
9	stesura ed approvazione del piano della performance		
10	stesura ed approvazione del piano di razionalizzazione della spesa		
11	controllo politico amministrativo		
12	controllo di gestione		
13	controllo di revisione contabile		
14	monitoraggio della "qualità" dei servizi erogati		
	processi operativi		sotto-processi operativi
15	servizi demografici, stato civile, servizi elettorali, leva	15.a	pratiche anagrafiche
		15.b	documenti di identità
		15.c	certificazioni anagrafiche
		15.d	atti di nascita, morte, cittadinanza e matrimonio
		15.e	leva
		15.f	archivio elettori
			consultazioni elettorali
16	servizi sociali	16.a	servizi assistenziali e socio-sanitari per anziani
		16.b	servizi per minori e famiglie
		16.c	servizi per disabili
		16.d	servizi per adulti in difficoltà
		16.e	integrazione di cittadini stranieri
		16.f	alloggi popolari
17	servizi educativi	17.a	asili nido
		17.b	manutenzione degli edifici scolastici
		17.c	diritto allo studio
		17.d	sostegno scolastico
		17.e	trasporto scolastico
		17.f	mense scolastiche
		17.g	dopo scuola
18	servizi cimiteriali	18.a	inumazioni, tumulazioni
		18.b	esumazioni, estumulazioni
		18.c	concessioni demaniali per cappelle di famiglia
		18.d	manutenzione dei cimiteri
		18.e	pulizia dei cimiteri
		18.f	servizi di custodia dei cimiteri
19	servizi culturali e sportivi	19.a	organizzazione eventi
		19.b	patrocini
		19.c	gestione biblioteche
		19.d	gestione impianti sportivi
		19.e	associazioni culturali
		19.f	associazioni sportive
		19.g	fondazioni
		19.h	pari opportunità
20	mobilità e viabilità	20.a	manutenzione strade
		20.b	circolazione e sosta dei veicoli
		20.c	segnaletica orizzontale e verticale
		20.d	trasporto pubblico locale
		20.e	vigilanza sulla circolazione e la sosta
		20.f	rimozione della neve
		20.g	pulizia delle strade
		20.h	servizi di pubblica illuminazione
21	territorio e ambiente	21.a	raccolta, recupero e smaltimento rifiuti
		21.b	isole ecologiche
		21.c	manutenzione delle aree verdi
		21.d	pulizia strade e aree pubbliche
		21.e	gestione del reticolo idrico minore
		21.f	servizio di acquedotto
		21.g	cave ed attività estrattive
		21.h	inquinamento da attività produttive

processi		sotto-processi	
22	sviluppo urbanistico del territorio	22.a	pianificazione urbanistica generale
		22.b	pianificazione urbanistica attuativa
		22.c	edilizia privata
		22.d	edilizia pubblica
		22.e	realizzazione di opere pubbliche
		22.f	manutenzione di opere pubbliche
23	servizi di polizia e messi	23.a	protezione civile
		23.b	sicurezza e ordine pubblico
		23.c	vigilanza sulla circolazione e la sosta
		23.d	verifiche delle attività commerciali
		23.e	verifica della attività edilizie
		23.f	gestione dei verbali delle sanzioni comminate
		23.g	pubblicazioni all'albo pretorio online e notifiche atti
24	attività produttive	24.a	agricoltura
		24.b	industria
		24.c	artigianato
		24.d	commercio
25	società a partecipazione pubblica	25.a	gestione farmacie
		25.b	gestione servizi strumentali
		25.c	gestione servizi pubblici locali
26	servizi economico finanziari	26.a	gestione delle entrate
		26.b	gestione delle uscite
		26.c	monitoraggio dei flussi di cassa
		26.d	monitoraggio dei flussi economici
		26.e	adempimenti fiscali
		26.f	stipendi del personale
27	servizi di informatica	27.a	gestione hardware e software
		27.b	<i>disaster recovery e backup</i>
		27.c	gestione del sito web
28	gestione dei documenti	28.a	protocollo e conservazione digitale
		28.b	archivio corrente
		28.c	archivio di deposito
		28.d	archivio storico
		28.e	archivio informatico
29	risorse umane	29.a	selezione e assunzione
		29.b	gestione giuridica ed economica dei dipendenti
		29.c	formazione
		29.d	valutazione
		29.e	relazioni sindacali (informazione, concertazione)
		29.f	contrattazione decentrata integrativa
30	segreteria	30.a	deliberazioni consiliari
		30.b	riunioni consiliari
		30.c	deliberazioni di giunta
		30.d	riunioni della giunta
		30.e	determinazioni
		30.f	ordinanze e decreti
		30.g	pubblicazioni all'albo pretorio online
		30.h	gestione di sito web: amministrazione trasparente
		30.i	convocazioni e deliberazioni delle commissioni
		30.l	riunioni delle commissioni
		30.m	contratti
31	gare e appalti	31.a	gare d'appalto ad evidenza pubblica
		31.b	acquisizioni in "economia"
		32.b	gare ad evidenza pubblica di vendita
		32.c	contratti
32	servizi legali	32.a	supporto giuridico e pareri
		32.b	gestione del contenzioso
33	relazioni con il pubblico	34.a	reclami e segnalazioni
		34.b	comunicazione esterna
		34.c	accesso agli atti e trasparenza
		34.d	<i>customer satisfaction</i>

2. Processo di adozione del PTPC

2.1. Data e documento di approvazione del Piano da parte degli organi di indirizzo politico-amministrativo

Al fine di avere una “più larga condivisione delle misure” anticorruzione con gli organi di indirizzo politico (ANAC determinazione 12/2015, pag. 10), il Comune Mediglia nell’approvazione del presente documento ha proceduto nel seguente modo:

- esame preventivo del piano da parte della giunta; deposito del piano ed invito ai consiglieri, sia di maggioranza che di opposizione, a presentare emendamenti/suggerimenti, entro un termine ragionevole; esame degli emendamenti eventualmente pervenuti ed approvazione del documento definitivo da parte della Giunta.

2.2. Attori interni all'Amministrazione che hanno partecipato alla predisposizione del Piano, nonché canali e strumenti di partecipazione

Oltre al *Responsabile per la Prevenzione della Corruzione* ed al *Responsabile per la Trasparenza*, hanno partecipato alla stesura del Piano i signori: *Responsabile del Settore Amministrativo* e *Comandante della Polizia Locale* (parte relativa all’analisi di avvenimenti criminosi nell’ambito territoriale).

2.3. Individuazione degli attori esterni all'Amministrazione che hanno partecipato alla predisposizione del Piano nonché dei canali e degli strumenti di partecipazione

Data la dimensione demografica dell’Ente, Comune relativamente contenuto in numero di abitanti, non sono stati coinvolti, per il momento, attori esterni nel processo di predisposizione del Piano.

2.4. Indicazione di canali, strumenti e iniziative di comunicazione dei contenuti del Piano

Il Piano sarà pubblicato sul sito istituzionale, link dalla homepage “*amministrazione trasparente*” nella sezione “*altri contenuti*” e nella sezione “*disposizioni generali*”, a tempo indeterminato.

3. Gestione del rischio

3.1. Indicazione delle attività nell'ambito delle quali è più elevato il rischio di corruzione, "aree di rischio"

Per ogni ripartizione organizzativa dell'Ente, sono ritenute "aree di rischio", quali attività a più elevato rischio di corruzione, le singole attività, i processi ed i procedimenti riconducibili alle macro **AREE** seguenti:

AREA A:

acquisizione e progressione del personale:

concorsi e prove selettive per l'assunzione di personale e per la progressione in carriera.

AREA B:

affidamento di lavori servizi e forniture:

procedimenti di scelta del contraente per l'affidamento di lavori, servizi, forniture.

AREA C:

provvedimenti ampliativi della sfera giuridica dei destinatari privi di effetto economico diretto ed immediato per il destinatario:

autorizzazioni e concessioni.

AREA D:

provvedimenti ampliativi della sfera giuridica dei destinatari con effetto economico diretto ed immediato per il destinatario:

concessione ed erogazione di sovvenzioni, contributi, sussidi, ausili finanziari, nonché attribuzione di vantaggi economici di qualunque genere a persone ed enti pubblici e privati.

AREA E (Specificata per i Comuni):

provvedimenti di pianificazione urbanistica generale ed attuativa;

permessi di costruire ordinari, in deroga e convenzionati;

accertamento e controlli sugli abusi edilizi;

gestione dell'attività di levata dei protesti cambiari (attività attualmente non presente nel Comune di Mediglia);

gestione del processo di irrogazione delle sanzioni per violazione del CDS;

gestione ordinaria delle entrate e delle spese di bilancio;

accertamenti e verifiche dei tributi locali, accertamenti con adesione dei tributi locali;

incentivi economici al personale (*produttività individuale e retribuzioni di risultato*);

gestione della raccolta, dello smaltimento e del riciclo dei rifiuti¹.

Provvedimenti amministrativi vincolati; provvedimenti amministrativi a contenuto vincolato; provvedimenti amministrativi vincolati e a contenuto vincolato; provvedimenti amministrativi a contenuto discrezionale; provvedimenti amministrativi discrezionali; provvedimenti amministrativi discrezionali e nel contenuto.

3.2. Metodologia utilizzata per effettuare la valutazione del rischio

La valutazione del rischio è svolta per ciascuna attività, processo o fase di processo mappati. La valutazione prevede l'identificazione, l'analisi e la ponderazione del rischio.

Le azioni previste saranno quelle di verifica e controllo previste dal vigente "Regolamento sui Controlli Interni", approvato con deliberazione di C.C. n. 2 del 18/01/2013.

L'attività di controllo consentirà nella fase attuativa del presente Piano di monitorare e adottare eventuali misure concrete preventive del fenomeno di corruzione sulle attività a rischio.

Il sistema di controllo successivo di regolarità amministrativa, si integra con quello di attuazione del presente Piano Anticorruzione e suoi aggiornamenti attraverso una serie di azioni e misure (implementazione ed effettuazione concreta dell'attività di controllo) quale garanzia del perseguimento di uno dei principali presupposti dell'integrità e dell'imparzialità, ovvero la legittimità dell'agire amministrativo.

A. L'identificazione del rischio

Consiste nel ricercare, individuare e descrivere i "*rischi di corruzione*" intesa nella più ampia accezione della Legge 190/2012.

Richiede che, per ciascuna attività, processo o fase, siano evidenziati i possibili rischi di corruzione.

¹ ANAC determinazione numero 12 del 28 ottobre 2015, pagina 18.

Questi sono fatti emergere considerando il contesto esterno ed interno all'Amministrazione, anche con riferimento alle specifiche posizioni organizzative presenti all'interno dell'Amministrazione.

I rischi sono identificati:

- attraverso la consultazione ed il confronto tra i soggetti coinvolti, tenendo presenti le specificità dell'Ente, di ciascun processo e del livello organizzativo in cui il processo si colloca;
- valutando i passati procedimenti giudiziari e disciplinari che hanno interessato l'Amministrazione;
- applicando i criteri descritti nell'Allegato 5 del PNA: discrezionalità, rilevanza esterna, complessità del processo, valore economico, razionalità del processo, controlli, impatto economico, impatto organizzativo, economico e di immagine.

Nell'ottica di un Piano di Prevenzione della Corruzione dinamico all'insegna del miglioramento continuo la mappatura delle aree a rischio, la valutazione dei rischi connessi e le conseguenti azioni operative preventive della corruzione sarà oggetto di aggiornamento periodico in sede di Conferenza degli Incaricati di Posizione Organizzativa sulla base delle segnalazioni effettuate dai Responsabili di Settore.

B. L'analisi del rischio

In questa fase sono stimate le probabilità che il rischio si concretizzi (*probabilità*) e sono pesate le conseguenze che ciò produrrebbe (*impatto*).

Al termine, è calcolato il livello di rischio moltiplicando "*probabilità*" per "*impatto*".

L'Allegato 5 del PNA, suggerisce metodologia e criteri per stimare probabilità e impatto e, quindi, per valutare il livello di rischio.

L'ANAC ha sostenuto che gran parte delle amministrazioni ha applicato in modo "*troppo meccanico*" la metodologia presentata nell'allegato 5 del PNA.

Secondo l'ANAC "*con riferimento alla misurazione e valutazione del livello di esposizione al rischio, si evidenzia che le indicazioni contenute nel PNA, come ivi precisato, non sono strettamente vincolanti potendo l'amministrazione scegliere criteri diversi purché adeguati al fine*" (ANAC determinazione n. 12/2015).

Fermo restando quanto previsto nel PNA, è di sicura utilità considerare per l'analisi del rischio anche l'individuazione e la comprensione delle

cause degli eventi rischiosi, cioè delle circostanze che favoriscono il verificarsi dell'evento.

Tali cause possono essere, per ogni rischio, molteplici e combinarsi tra loro.

Ad esempio, tenuto naturalmente conto che gli eventi si verificano in presenza di pressioni volte al condizionamento improprio della cura dell'interesse generale:

- a) **manca di controlli: in fase di analisi andrà verificato se presso l'Amministrazione siano già stati predisposti, ma soprattutto efficacemente attuati, strumenti di controllo relativi agli eventi rischiosi;**
- b) **manca di trasparenza;**
- c) **eccessiva regolamentazione, complessità e scarsa chiarezza della normativa di riferimento;**
- d) **esercizio prolungato ed esclusivo della responsabilità di un processo da parte di pochi o di un unico soggetto;**
- e) **scarsa responsabilizzazione interna;**
- f) **inadeguatezza o assenza di competenze del personale addetto ai processi;**
- g) **inadeguata diffusione della cultura della legalità;**
- h) **manca attuazione del principio di distinzione tra politica e amministrazione.**

B1. Stima del valore della probabilità che il rischio si concretizzi

Secondo l'Allegato 5 del PNA del 2013, criteri e valori (o pesi, o punteggi) per stimare la "probabilità" che la corruzione si concretizzi sono i seguenti:

discrezionalità: più è elevata, maggiore è la probabilità di rischio (valori da 0 a 5);

rilevanza esterna: nessuna, valore 2; se il risultato si rivolge a terzi, valore 5;

complessità del processo: se il processo coinvolge più amministrazioni il valore aumenta (da 1 a 5);

valore economico: se il processo attribuisce vantaggi a soggetti terzi, la probabilità aumenta (valore da 1 a 5);

frazionabilità del processo: se il risultato finale può essere raggiunto anche attraverso una pluralità di operazioni di entità economica ridotta, la probabilità sale (valori da 1 a 5);

controlli: (valori da 1 a 5) la stima della probabilità tiene conto del sistema dei controlli vigente. Per controllo si intende qualunque strumento utilizzato che sia utile per ridurre la probabilità del rischio.

Quindi, sia il controllo preventivo che successivo di legittimità e il controllo di gestione, sia altri meccanismi di controllo utilizzati.

B2. Stima del valore dell'impatto

L'impatto si misura in termini di impatto economico, organizzativo, reputazionale e sull'immagine.

L'Allegato 5 del PNA, propone criteri e valori (punteggi o pesi) da utilizzare per stimare "l'impatto", quindi le conseguenze, di potenziali episodi di malaffare.

Impatto organizzativo: tanto maggiore è la percentuale di personale impiegato nel processo/attività esaminati, rispetto al personale complessivo dell'unità organizzativa, tanto maggiore sarà "l'impatto" (fino al 20% del personale=1; 100% del personale=5).

Impatto economico: se negli ultimi cinque anni sono intervenute sentenze di condanna della Corte dei Conti o sentenze di risarcimento per danni alla PA a carico di dipendenti, punti 5. In caso contrario, punti 1.

Impatto reputazionale: se negli ultimi cinque anni sono stati pubblicati su giornali (o sui media in genere) articoli aventi ad oggetto episodi di malaffare che hanno interessato la PA, fino ad un massimo di 5 punti per le pubblicazioni nazionali. Altrimenti punti 0.

Impatto sull'immagine: dipende dalla posizione gerarchica ricoperta dal soggetto esposto al rischio. Tanto più è elevata, tanto maggiore è l'indice (da 1 a 5 punti).

Attribuiti i punteggi per ognuna delle quattro voci di cui sopra, la media finale misura la "*stima dell'impatto*".

L'analisi del rischio si conclude moltiplicando tra loro il valore della probabilità e il valore dell'impatto per ottenere il valore complessivo, che esprime il livello di rischio del processo.

C. La ponderazione del rischio

Dopo aver determinato il livello di rischio di ciascun processo o attività si procede alla “ponderazione”.

In pratica la formulazione di una sorta di graduatoria dei rischi sulla base del parametro numerico “livello di rischio”.

I singoli rischi ed i relativi processi sono inseriti in una “classifica del livello di rischio”.

Le fasi di processo o i processi per i quali siano emersi i più elevati livelli di rischio identificano le aree di rischio, che rappresentano le attività più sensibili ai fini della prevenzione.

D. Il trattamento

Il processo di “gestione del rischio” si conclude con il “trattamento”.

Il trattamento consiste nel procedimento “per modificare il rischio”. In concreto, individuare delle misure per neutralizzare o almeno ridurre il rischio di corruzione.

Il Responsabile della Prevenzione della Corruzione deve stabilire le “priorità di trattamento” in base al livello di rischio, all’obbligatorietà della misura ed all’impatto organizzativo e finanziario della misura stessa.

Il PTPC può/deve contenere e prevedere l’implementazione anche di misure di carattere trasversale, come:

- a) *la trasparenza*, che come già precisato costituisce oggetto del Programma Triennale per la Trasparenza e l’Integrità quale “sezione” del PTPC; gli adempimenti per la trasparenza possono essere misure obbligatorie o ulteriori; le misure ulteriori di trasparenza sono indicate nel PTTI, come definito dalla delibera CIVIT 50/2013;
 - b) *l’informatizzazione dei processi* che consente, per tutte le attività dell’amministrazione, la tracciabilità dello sviluppo del processo e riduce quindi il rischio di “blocchi” non controllabili con emersione delle responsabilità per ciascuna fase;
 - c) *l’accesso telematico a dati, documenti e procedimenti e il riutilizzo di dati, documenti e procedimenti* che consente l’apertura dell’amministrazione verso l’esterno e, quindi, la diffusione del patrimonio pubblico e il controllo sull’attività da parte dell’utenza;
 - d) *il monitoraggio sul rispetto dei termini procedurali* per far emergere eventuali omissioni o ritardi che possono essere sintomo di fenomeni corruttivi.
-

Le *misure* specifiche previste e disciplinate dal presente sono descritte nei paragrafi che seguono.

4. Formazione in tema di anticorruzione

4.1. Formazione in tema di anticorruzione e programma annuale della formazione

L'articolo 7-*bis* del Decreto Legislativo 165/2001 che imponeva a tutte le PA la pianificazione annuale della formazione è stato abrogato dal DPR 16 aprile 2013 numero 70.

L'articolo 8 del medesimo DPR 70/2013 prevede che le sole amministrazioni dello Stato siano tenute ad adottare, entro e non oltre il 30 giugno di ogni anno, un *Piano triennale di formazione del personale* in cui siano rappresentate le esigenze formative delle singole amministrazioni.

Tali piani sono trasmessi al Dipartimento della Funzione Pubblica, al Ministero dell'economia e delle finanze e al Comitato per il coordinamento delle scuole pubbliche di formazione.

Questo redige il Programma triennale delle attività di formazione dei dirigenti e funzionari pubblici, entro il 31 ottobre di ogni anno.

Gli enti territoriali possono aderire al suddetto programma, con oneri a proprio carico, comunicando al Comitato entro il 30 giugno le proprie esigenze formative.

L'Ente è assoggettato al limite di spesa per la formazione fissato dall'articolo 6 comma 13 del DL 78/2010, per il quale:

“a decorrere dall'anno 2011 la spesa annua sostenuta dalle amministrazioni pubbliche [...], per attività esclusivamente di formazione deve essere non superiore al 50 per cento della spesa sostenuta nell'anno 2009.

Le predette amministrazioni svolgono prioritariamente l'attività di formazione tramite la Scuola superiore della pubblica amministrazione ovvero tramite i propri organismi di formazione”.

La Corte Costituzionale, con la sentenza 182/2011, ha precisato che i limiti fissati dall'articolo 6 del DL 78/2010 per gli enti locali, sono da gestirsi complessivamente e non singolarmente.

Inoltre, la Corte dei Conti Emilia Romagna (deliberazione 276/2013), interpretando il vincolo dell'articolo 6, comma 13, del DL 78/2010, alla

luce delle disposizioni in tema di contrasto alla corruzione, si è espressa per l'inefficacia del limite per le spese di formazione sostenute in attuazione della Legge 190/2012.

Ove possibile la formazione è strutturata su due livelli:

- *livello generale*, rivolto a tutti i dipendenti: riguarda l'aggiornamento delle competenze (approccio contenutistico) e le tematiche dell'etica e della legalità (approccio valoriale);

- *livello specifico*, rivolto al Responsabile della Prevenzione, ai referenti, ai componenti degli organismi di controllo, ai Responsabili di P.O. addetti alle aree a rischio: riguarda le politiche, i programmi e i vari strumenti utilizzati per la prevenzione e tematiche settoriali, in relazione al ruolo svolto da ciascun soggetto nell'amministrazione.

4.2. Individuazione dei soggetti cui viene erogata la formazione in tema di anticorruzione

Si demanda al Responsabile per la Prevenzione della Corruzione il compito di individuare, di concerto con i Responsabili di Settore, i collaboratori cui somministrare formazione in materia di prevenzione della corruzione e trasparenza.

4.3. Individuazione dei soggetti che erogano la formazione in tema di anticorruzione

Si demanda al Responsabile per la Prevenzione della corruzione il compito di individuare, di concerto con i Responsabili di Settore, i soggetti incaricati della formazione.

4.4. indicazione dei contenuti della formazione in tema di anticorruzione

Si demanda al Responsabile per la Prevenzione della Corruzione il compito di definire i contenuti della formazione anche sulla base del programma che la Scuola della Pubblica Amministrazione proporrà alle Amministrazioni dello Stato.

Per l'anno 2016 i contenuti della formazione in tema di anticorruzione saranno improntati sulla determinazione dell'ANAC n. 12 del 28 ottobre 2015 di aggiornamento del PNA.

4.5. indicazione di canali e strumenti di erogazione della

formazione in tema di anticorruzione

La formazione sarà somministrata a mezzo dei più comuni strumenti: seminari in aula, tavoli di lavoro, ecc.

4.6. Quantificazione di ore/giornate dedicate alla formazione in tema di anticorruzione

Non meno di tre ore annue per i dipendenti individuati dal Responsabile Anticorruzione di concerto con i Responsabili di Settore.

5. Codice di Comportamento

5.1. Adozione delle integrazioni al Codice di Comportamento dei dipendenti pubblici

L'articolo 54 del Decreto Legislativo 165/2001, ha previsto che il Governo definisse un *“Codice di comportamento dei dipendenti delle pubbliche amministrazioni”*.

Tale Codice di Comportamento deve assicurare:

la qualità dei servizi; la prevenzione dei fenomeni di corruzione; il rispetto dei doveri costituzionali di diligenza, lealtà, imparzialità e servizio esclusivo alla cura dell'interesse pubblico.

Il 16 aprile 2013 è stato emanato il DPR 62/2013 recante il suddetto Codice di Comportamento.

Il comma 3 dell'articolo 54 del Decreto Legislativo 165/2001, dispone che ciascuna amministrazione elabori un proprio Codice di Comportamento *“con procedura aperta alla partecipazione e previo parere obbligatorio del proprio organismo indipendente di valutazione”*.

Con deliberazione numero 137 del 12/12/2013, l'esecutivo ha avviato il suddetto procedimento, *“con procedura aperta alla partecipazione e previo parere obbligatorio del proprio organismo indipendente di valutazione”* (Nucleo di Valutazione), per la definizione del Codice di Comportamento dell'Ente.

L'Ente ha predisposto gli schemi tipo di incarico, contratto, bando, inserendo la condizione dell'osservanza del *Codici di comportamento* per i collaboratori esterni a qualsiasi titolo, per i titolari di organi, per il personale impiegato negli uffici di diretta collaborazione dell'autorità politica, per i collaboratori delle ditte fornitrici di beni o servizi od opere a

favore dell'amministrazione, nonché prevedendo la risoluzione o la decadenza dal rapporto in caso di violazione degli obblighi derivanti dai codici.

5.2. Meccanismi di denuncia delle violazioni del Codice di Comportamento

Trova piena applicazione l'articolo 55-bis comma 3 del Decreto Legislativo 165/2001 e s.m.i. in materia di segnalazione all'ufficio competente per i procedimenti disciplinari.

5.3. Ufficio competente ad emanare pareri sulla applicazione del Codice di Comportamento

Provvede l'ufficio competente a svolgere e concludere i procedimenti disciplinari a norma dell'articolo 55-bis comma 4 del Decreto Legislativo 165/2001 e s.m.i.

6. Altre iniziative

6.1. Indicazione dei criteri di rotazione del personale

L'Ente intende adeguare il proprio ordinamento alle previsioni di cui all'art. 16, comma 1, lett. I-quater), del Decreto Legislativo 165/2001, in modo da assicurare la prevenzione della corruzione mediante la tutela anticipata.

La dotazione organica dell'Ente è limitata e non consente, di fatto, l'applicazione concreta del criterio della rotazione.

Non esistono figure professionali perfettamente fungibili all'interno dell'Ente, pertanto il Comune di Mediglia si avvarrà di quanto previsto dal comma 221, ultimo periodo, della Legge 28/12/2015, n. 208.

In ogni caso, si auspica l'attuazione di quanto espresso a pagina 3 delle "Intese" raggiunte in sede di Conferenza Unificata il 24 luglio 2013: *"L'attuazione della mobilità, specialmente se temporanea, costituisce un utile strumento per realizzare la rotazione tra le figure professionali specifiche e gli enti di più ridotte dimensioni. In quest'ottica, la Conferenza delle regioni, l'A.N.C.I. e l'U.P.I. si impegnano a promuovere iniziative di raccordo ed informativa tra gli enti rispettivamente interessati finalizzate all'attuazione della mobilità, anche temporanea, tra professionalità equivalenti presenti in diverse amministrazioni"*.

6.2. Indicazione delle disposizioni relative al ricorso all'arbitrato con modalità che ne assicurino la pubblicità e la rotazione

Sistematicamente, in tutti i contratti stipulati e da stipulare dall'Ente è escluso il ricorso all'arbitrato (esclusione della *clausola compromissoria* ai sensi dell'articolo 241 comma 1-bis del Decreto Legislativo 163/2006 e smi).

6.3. Elaborazione della proposta di decreto per disciplinare gli incarichi e le attività non consentite ai pubblici dipendenti

L'Ente applica con puntualità la già esaustiva e dettagliata disciplina del Decreto Legislativo 39/2013, dell'articolo 53 del Decreto Legislativo 165/2001 e dell'articolo 60 del DPR 3/1957.

L'Ente intende intraprendere adeguate iniziative per dare conoscenza al personale dell'obbligo di astensione, delle conseguenze scaturenti dalla sua violazione e dei comportamenti da seguire in caso di conflitto di interesse.

6.4. Elaborazione di direttive per l'attribuzione degli incarichi dirigenziali, con la definizione delle cause ostative al conferimento e verifica dell'insussistenza di cause di incompatibilità

L'Ente applica con puntualità la già esaustiva e dettagliata disciplina recata dagli articoli 50, comma 10, 107 e 109, del TUEL e dagli articoli 13 - 27 del Decreto Legislativo 165/2001 e s.m.i. .

Inoltre, l'Ente applica puntualmente le disposizioni del Decreto Legislativo 39/2013 ed in particolare l'articolo 20 rubricato: *dichiarazione sulla insussistenza di cause di inconferibilità o incompatibilità*.

6.5. Definizione di modalità per verificare il rispetto del divieto di svolgere attività incompatibili a seguito della cessazione del rapporto

La Legge 190/2012 ha integrato l'articolo 53 del Decreto Legislativo 165/2001 con un nuovo comma il 16-ter per contenere il rischio di situazioni di corruzione connesse all'impiego del dipendente pubblico successivamente alla cessazione del suo rapporto di lavoro.

La norma vieta ai dipendenti che, negli ultimi tre anni di servizio, abbiano esercitato poteri autoritativi o negoziali per conto delle pubbliche amministrazioni, di svolgere, nei tre anni successivi alla cessazione del rapporto di pubblico impiego, attività lavorativa o professionale presso i soggetti privati destinatari dell'attività della pubblica amministrazione svolta attraverso i medesimi poteri.

Eventuali contratti conclusi e gli incarichi conferiti in violazione del divieto sono nulli.

E' fatto divieto ai soggetti privati che li hanno conclusi o conferiti di contrattare con le pubbliche amministrazioni per i successivi tre anni, con obbligo di restituzione dei compensi eventualmente percepiti e accertati ad essi riferiti.

Il rischio valutato dalla norma è che durante il periodo di servizio il dipendente possa preconstituirsì delle situazioni lavorative vantaggiose, sfruttare a proprio fine la sua posizione e il suo potere all'interno dell'Amministrazione, per poi ottenere contratti di lavoro/collaborazione presso imprese o privati con cui entra in contatto.

La norma limita la libertà negoziale del dipendente per un determinato periodo successivo alla cessazione del rapporto per eliminare la "convenienza" di eventuali accordi fraudolenti.

Pertanto, ogni contraente e appaltatore dell'Ente, all'atto della stipulazione del contratto deve rendere una dichiarazioni, ai sensi del DPR 445/2000, circa l'inesistenza di contratti di lavoro o rapporti di collaborazione vietati a norma del comma 16-ter del d.lgs. 165/2001 e s.m.i. .

L'Ente verifica la veridicità di tutte le suddette dichiarazioni.

6.6. Elaborazione di direttive per effettuare controlli su precedenti penali ai fini dell'attribuzione degli incarichi e dell'assegnazione ad uffici

La Legge 190/2012 ha introdotto delle misure di prevenzione di carattere soggettivo, che anticipano la tutela al momento della formazione degli organi deputati ad assumere decisioni e ad esercitare poteri nelle amministrazioni.

L'articolo 35-bis del Decreto Legislativo 165/2001 pone condizioni ostative per la partecipazione a commissioni di concorso o di gara e per lo svolgimento di funzioni direttive in riferimento agli uffici considerati a più elevato rischio di corruzione.

La norma in particolare prevede che coloro che siano stati condannati, anche con sentenza non passata in giudicato, per i reati previsti nel Capo I del Titolo II del Libro Secondo del Codice Penale:

- a) non possano fare parte, anche con compiti di segreteria, di commissioni per l'accesso o la selezione a pubblici impieghi;
- b) non possano essere assegnati, anche con funzioni direttive, agli uffici preposti alla gestione delle risorse finanziarie, all'acquisizione di beni, servizi e forniture,
- c) non possano essere assegnati, anche con funzioni direttive, agli uffici preposti alla concessione o all'erogazione di sovvenzioni, contributi, sussidi, ausili finanziari o attribuzioni di vantaggi economici a soggetti pubblici e privati;
- d) non possano fare parte delle commissioni per la scelta del contraente per l'affidamento di lavori, forniture e servizi, per la concessione o l'erogazione di sovvenzioni, contributi, sussidi, ausili finanziari, nonché per l'attribuzione di vantaggi economici di qualunque genere.

Pertanto, ogni commissario e/o responsabile all'atto della designazione sarà tenuto a rendere, ai sensi del DPR 445/2000, una dichiarazione di insussistenza delle condizioni di incompatibilità di cui sopra.

L'Ente verifica la veridicità di tutte le suddette dichiarazioni.

6.7. Adozione di misure per la tutela del dipendente che effettua segnalazioni di illecito (*whistleblower*)

Il nuovo articolo 54-*bis* del Decreto Legislativo 165/2001, rubricato "*Tutela del dipendente pubblico che segnala illeciti*" (c.d. *whistleblower*), introduce una misura di tutela già in uso presso altri ordinamenti, finalizzata a consentire l'emersione di fattispecie di illecito.

Secondo la disciplina del PNA del 2013 (Allegato 1 paragrafo B.12) sono accordate al *whistleblower* le seguenti misure di tutela:

- a) la tutela dell'anonimato;
- b) il divieto di discriminazione;
- c) la previsione che la denuncia sia sottratta al diritto di accesso (fatta esclusione delle ipotesi eccezionali descritte nel comma 2 del nuovo art. 54-*bis*).

La Legge 190/2012 ha aggiunto al D.lgs. 165/2001 l'articolo 54-*bis*.

La norma prevede che il pubblico dipendente che denunci all'Autorità Giudiziaria o alla Corte dei Conti, o all'ANAC, ovvero riferisca al proprio superiore gerarchico condotte illecite di cui sia venuto a conoscenza in ragione del rapporto di lavoro, non possa *“essere sanzionato, licenziato o sottoposto ad una misura discriminatoria, diretta o indiretta, avente effetti sulle condizioni di lavoro per motivi collegati direttamente o indirettamente alla denuncia”*.

L'articolo 54-bis delinea una *“protezione generale ed astratta”* che, secondo ANAC, deve essere completata con concrete misure di tutela del dipendente. Tutela che, in ogni caso, deve essere assicurata da tutti i soggetti che ricevono la segnalazione.

Il Piano Nazionale Anticorruzione prevede, tra azioni e misure generali per la prevenzione della corruzione e, in particolare, fra quelle obbligatorie, che le amministrazioni pubbliche debbano tutelare il dipendente che segnala condotte illecite.

Il PNA impone alle pubbliche amministrazioni, di cui all'art. 1, co. 2, del D.lgs. 165/2001, l'assunzione dei *“necessari accorgimenti tecnici per dare attuazione alla tutela del dipendente che effettua le segnalazioni”*.

Le misure di tutela del *whistleblower* devono essere implementate, *“con tempestività”*, attraverso il Piano Triennale di Prevenzione della Corruzione (PTPC).

L'Ente dovrà attivare nel corso del 2016 di un sistema informatizzato che consente l'inoltro e la gestione di segnalazioni in maniera del tutto anonima e che ne consente l'archiviazione.

I soggetti destinatari delle segnalazioni sono tenuti al segreto ed la massimo riserbo. Applicano con puntualità e precisione i paragrafi B.12.1, B.12.2 e B.12.3 dell'Allegato 1 del PNA 2013:

“B.12.1 - Anonimato.

La ratio della norma è quella di evitare che il dipendente ometta di effettuare segnalazioni di illecito per il timore di subire conseguenze pregiudizievoli.

La norma tutela l'anonimato facendo specifico riferimento al procedimento disciplinare. Tuttavia, l'identità del segnalante deve essere protetta in ogni contesto successivo alla segnalazione.

Per quanto riguarda lo specifico contesto del procedimento disciplinare, l'identità del segnalante può essere rivelata all'autorità disciplinare e all'incolpato nei seguenti casi:

consenso del segnalante;

la contestazione dell'addebito disciplinare è fondata su accertamenti distinti e ulteriori rispetto alla segnalazione: si tratta dei casi in cui la segnalazione è solo uno degli elementi che hanno fatto emergere l'illecito, ma la contestazione avviene sulla base di altri fatti da soli sufficienti a far scattare l'apertura del procedimento disciplinare;

la contestazione è fondata, in tutto o in parte, sulla segnalazione e la conoscenza dell'identità è assolutamente indispensabile per la difesa dell'incolpato: tale circostanza può emergere solo a seguito dell'audizione dell'incolpato ovvero dalle memorie difensive che lo stesso produce nel procedimento.

La tutela dell'anonimato prevista dalla norma non è sinonimo di accettazione di segnalazione anonima. La misura di tutela introdotta dalla disposizione si riferisce al caso della segnalazione proveniente da dipendenti individuabili e riconoscibili. Resta fermo restando che l'amministrazione deve prendere in considerazione anche segnalazioni anonime, ove queste si presentino adeguatamente circostanziate e rese con dovizia di particolari, siano tali cioè da far emergere fatti e situazioni relazionandoli a contesti determinati (es.: indicazione di nominativi o qualifiche particolari, menzione di uffici specifici, procedimenti o eventi particolari, ecc.).

Le disposizioni a tutela dell'anonimato e di esclusione dell'accesso documentale non possono comunque essere riferibili a casi in cui, in seguito a disposizioni di legge speciale, l'anonimato non può essere opposto, ad esempio indagini penali, tributarie o amministrative, ispezioni, ecc.

B.12.2 -Il divieto di discriminazione nei confronti del whistleblower.

Per misure discriminatorie si intende le azioni disciplinari ingiustificate, le molestie sul luogo di lavoro ed ogni altra forma di ritorsione che determini condizioni di lavoro intollerabili. La tutela prevista dalla norma è circoscritta all'ambito della pubblica amministrazione; infatti, il segnalante e il denunciato sono entrambi pubblici dipendenti. La norma riguarda le segnalazioni effettuate all'Autorità giudiziaria, alla Corte dei conti o al proprio superiore gerarchico.

Il dipendente che ritiene di aver subito una discriminazione per il fatto di aver effettuato una segnalazione di illecito:

deve dare notizia circostanziata dell'avvenuta discriminazione al responsabile della prevenzione; il responsabile valuta la sussistenza degli elementi per effettuare la segnalazione di quanto accaduto al dirigente sovraordinato del dipendente che ha operato la discriminazione; il dirigente valuta tempestivamente l'opportunità/necessità di adottare atti o provvedimenti per ripristinare la situazione e/o per rimediare agli effetti negativi della discriminazione in via amministrativa e la sussistenza degli estremi per avviare il procedimento disciplinare nei confronti del dipendente che ha operato la discriminazione,

all'U.P.D.; l'U.P.D., per i procedimenti di propria competenza, valuta la sussistenza degli estremi per avviare il procedimento disciplinare nei confronti del dipendente che ha operato la discriminazione,

all'Ufficio del contenzioso dell'amministrazione; l'Ufficio del contenzioso valuta la sussistenza degli estremi per esercitare in giudizio l'azione di risarcimento per lesione dell'immagine della pubblica amministrazione;

all'Ispettorato della funzione pubblica; l'Ispettorato della funzione pubblica valuta la necessità di avviare un'ispezione al fine di acquisire ulteriori elementi per le successive determinazioni;

può dare notizia dell'avvenuta discriminazione all'organizzazione sindacale alla quale aderisce o ad una delle organizzazioni sindacali rappresentative nel comparto presenti nell'amministrazione; l'organizzazione sindacale deve riferire della situazione di discriminazione all'Ispettorato della funzione pubblica se la segnalazione non è stata effettuata dal responsabile della prevenzione;

può dare notizia dell'avvenuta discriminazione al Comitato Unico di Garanzia, d'ora in poi C.U.G.; il presidente del C.U.G. deve riferire della situazione di discriminazione all'Ispettorato della funzione pubblica se la segnalazione non è stata effettuata dal responsabile della prevenzione;

può agire in giudizio nei confronti del dipendente che ha operato la discriminazione e dell'amministrazione per ottenere

un provvedimento giudiziale d'urgenza finalizzato alla cessazione della misura discriminatoria e/o al ripristino immediato della situazione precedente;

l'annullamento davanti al T.A.R. dell'eventuale provvedimento amministrativo illegittimo e/o, se del caso, la sua disapplicazione da parte del Tribunale del lavoro e la condanna nel merito per le controversie in cui è parte il personale c.d. contrattualizzato;

il risarcimento del danno patrimoniale e non patrimoniale conseguente alla discriminazione.

B.12.3 Sottrazione al diritto di accesso.

Il documento non può essere oggetto di visione né di estrazione di copia da parte di richiedenti, ricadendo nell'ambito delle ipotesi di esclusione di cui all'art. 24, comma 1, lett. a), della l. n. 241 del 1990. In caso di regolamentazione autonoma da parte dell'ente della disciplina dell'accesso documentale, in assenza di integrazione espressa del regolamento, quest'ultimo deve intendersi etero integrato dalla disposizione contenuta nella l. n. 190”.

6.8. Predisposizione di protocolli di legalità per gli affidamenti

I *patti d'integrità* ed i *protocolli di legalità* sono un complesso di condizioni la cui accettazione viene configurata dall'Ente, in qualità di stazione appaltante, come presupposto necessario e condizionante la partecipazione dei concorrenti ad una gara di appalto.

Il *patto di integrità* è un documento che la stazione appaltante richiede ai partecipanti alle gare.

Permette un controllo reciproco e sanzioni per il caso in cui qualcuno dei partecipanti cerchi di eluderlo.

Si tratta quindi di un complesso di regole di comportamento finalizzate alla prevenzione del fenomeno corruttivo e volte a valorizzare comportamenti eticamente adeguati per tutti i concorrenti.

L'AVCP con determinazione 4/2012 si era pronunciata sulla legittimità di inserire clausole contrattuali che impongono obblighi in materia di contrasto delle infiltrazioni criminali negli appalti nell'ambito di protocolli di legalità/patti di integrità.

Nella determinazione 4/2012 l'AVCP precisava che "*mediante l'accettazione delle clausole sancite nei protocolli di legalità al momento della presentazione della domanda di partecipazione e/o dell'offerta, infatti, l'impresa concorrente accetta, in realtà, regole che rafforzano comportamenti già doverosi per coloro che sono ammessi a partecipare alla gara e che prevedono, in caso di violazione di tali doveri, sanzioni di carattere patrimoniale, oltre alla conseguenza, comune a tutte le procedure concorsuali, della estromissione dalla gara (cfr. Cons. St., sez. VI, 8 maggio 2012, n. 2657; Cons. St., 9 settembre 2011, n. 5066)*".

Attualmente, viste le dimensioni dell'Ente non ha elaborato patti d'integrità e protocolli di legalità da imporre in sede di gara ai concorrenti.

6.9. Realizzazione del sistema di monitoraggio/attuazione e controllo del Piano.

Attraverso il monitoraggio possono emergere eventuali omissioni o ritardi ingiustificati che possono essere sintomo di fenomeni corruttivi.

Il sistema di monitoraggio dei principali procedimenti è attivato nell'ambito dei controlli previste dal vigente "Regolamento sui Controlli Interni", approvato con deliberazione di C.C n. 4 del 28/01/2013.

In sede di controllo successivo sulla regolarità amministrativo-contabile, verrà verbalizzata sinteticamente l'attività svolta ai fini del presente Piano.

Nel verbale si dovrà altresì dichiarare, anche sulla base delle segnalazioni dei referenti, che nel periodo in esame:

1. non si sono verificate ipotesi di condotte illecite;
2. non si sono avute situazioni di conflitto di interesse, in quanto con i soggetti interessati dalle attività, non sussistono:
 - legami di parentela o affinità sino al quarto grado;
 - legami professionali;
 - legami societari;
 - legami associativi;
 - legami politici;
 - legami di diversa natura capaci di incidere negativamente sull'imparzialità dei Responsabili di P.O. e dei Responsabili di Procedimento;
3. non si sono avute situazione limitative o preclusive nello svolgimento di funzioni gestionali che hanno riguardato le seguenti competenze:
 - gestione delle risorse finanziarie;
 - acquisizione di beni, servizi e forniture;
 - concessione o all'erogazione di sovvenzioni, contributi, sussidi, ausili finanziari o attribuzioni di vantaggi economici a soggetti pubblici e privati;
4. non si sono avute situazioni di incompatibilità nella composizione di eventuali commissioni per la scelta di contraenti per l'affidamento di lavori, servizi e forniture, per la concessione o per l'erogazione di sovvenzioni, contributi, sussidi, ausili finanziari, nonché per l'attribuzione di vantaggi economici di qualunque tipo;
5. sono stati assicurati i livelli essenziali di trasparenza.

Nel verbale di cui sopra, dovranno essere allegati i seguenti obblighi di informazione dei Responsabili delle Posizioni Organizzative (art.1, comma 9 della L. 190/2012), nei confronti del Responsabile della Prevenzione della Corruzione:

- ciascun Responsabile con riguardo ai procedimenti di competenza del Servizio cui è preposto provvede a comunicare l'elenco dei
-

procedimenti conclusi oltre il termine previsto dalla legge o dal regolamento;

- ciascun Responsabile con riguardo ai procedimenti di competenza del Servizio cui è preposto provvede a comunicare l'elenco dei procedimenti conclusi con un diniego;
- ciascun responsabile ha l'obbligo di dotarsi di un scadenziario dei contratti di competenza del Servizio cui è preposto ciò al fine di evitare di dover accordare proroghe;
- ciascun Responsabile provvede a comunicare l'elenco dei contratti prorogati e le ragioni a giustificazione della proroga;
- il Responsabile dei servizi finanziari provvede a comunicare l'elenco dei pagamenti effettuati oltre il termine di legge o di contratto;
- ciascun Responsabile provvede a comunicare l'elenco dei contratti con riferimenti a quali abbia provveduto a novazioni, addizioni, varianti, applicazione di penali o risoluzione anticipata;
- sono state rispettate le norme di cui al D.M. 25 settembre 2015;
- Ulteriori processi di attuazione e controllo delle decisioni, idonei a prevenire il rischio di corruzione, potranno essere avviati all'interno della Conferenza più volte richiamata nel presente Piano.

6.10. Realizzazione di un sistema di monitoraggio dei rapporti tra l'amministrazione e i soggetti che con essa stipulano contratti e indicazione delle ulteriori iniziative nell'ambito dei contratti pubblici

Il sistema di monitoraggio è attivato nell'ambito dei controlli previste dal vigente "Regolamento sui Controlli Interni", approvato con deliberazione di C.C. n. 4 del 28/01/2013.

6.11. Indicazione delle iniziative previste nell'ambito dell'erogazione di sovvenzioni, contributi, sussidi, ausili finanziari nonché attribuzione di vantaggi economici di qualunque genere

Sovvenzioni, contributi, sussidi, ausili finanziari, nonché attribuzioni di vantaggi economici di qualunque genere, sono elargiti esclusivamente alle condizioni e secondo la disciplina del Regolamento previsto dall'articolo 12 della Legge 241/1990.

Detto Regolamento è stato approvato dall'Organo Consiliare con deliberazione numero 13 del 20/03/1991.

Ogni provvedimento d'attribuzione/elargizione è prontamente pubblicato sul sito istituzionale dell'ente nella sezione "*amministrazione trasparente*", nella sezione "*attività e procedimenti - tipologie di procedimento*".

6.12. Indicazione delle iniziative previste nell'ambito di concorsi e selezione del personale

I concorsi e le procedure selettive si svolgono secondo le prescrizioni del Decreto Legislativo 165/2001 e del Regolamento Uffici sull'Ordinamento degli Uffici e dei Servizi, approvato con la deliberazione della Giunta Comunale numero 137 del 12/12/2013.

Ogni provvedimento relativo a concorsi e procedure selettive è prontamente pubblicato sul sito istituzionale dell'Ente nella sezione "*amministrazione trasparente*".

6.13. Indicazione delle iniziative previste nell'ambito delle attività ispettive/organizzazione del sistema di monitoraggio sull'attuazione del PTPC, con individuazione dei referenti, dei tempi e delle modalità di informativa

Il monitoraggio circa l'applicazione del presente PTPC è svolto in autonomia dal Responsabile della Prevenzione della Corruzione.

Ai fini del monitoraggio i responsabili di P.O. sono tenuti a collaborare con il Responsabile della Prevenzione della Corruzione e forniscono ogni informazione che lo stesso ritenga utile.

6.14. Azioni di sensibilizzazione e rapporto con la società civile

In conformità al PNA del 2013 (pagina 52), l'Ente intende pianificare ad attivare misure di sensibilizzazione della cittadinanza finalizzate alla promozione della *cultura della legalità*.

A questo fine, una prima azione consiste nel dare efficace comunicazione e diffusione alla strategia di prevenzione dei fenomeni corruttivi impostata e attuata mediante il presente PTPC e alle connesse misure.

Considerato che l'azione di prevenzione e contrasto della corruzione richiede un'apertura di credito e di fiducia nella relazione con cittadini,

utenti e imprese, che possa nutrirsi anche di un rapporto continuo alimentato dal funzionamento di stabili canali di comunicazione, l'amministrazione dedicherà particolare attenzione alla segnalazione dall'esterno di episodi di cattiva amministrazione, conflitto di interessi, corruzione.

Allegato: Tabella adempimenti anno 2015 (Allegato A) estrapolata da relazione annuale per ANAC.

SCHEDA PER LA PREDISPOSIZIONE ENTRO IL 15/01/2016 DELLA RELAZIONE ANNUALE DEL RESPONSABILE DELLA PREVENZIONE DELLA CORRUZIONE

La presente scheda è compilata dal RPC delle pubbliche amministrazioni relativamente all'attuazione del PTPC 2015 e pubblicata sul sito istituzionale dell'amministrazione. Le società e gli altri enti di diritto privato in controllo pubblico nonché gli enti pubblici economici utilizzano, per quanto compatibile, la presente scheda con riferimento alle misure anticorruzione adottate in base al PNA 2013 e alle Linee Guida ANAC di cui alla determinazione n. 8/2015, secondo quanto previsto dalle disposizioni transitorie (paragrafo 6).

ID	Domanda	Risposta (inserire "X" per le opzioni di risposta selezionate)	Ulteriori Informazioni (Max 2000 caratteri)
2	GESTIONE DEL RISCHIO		
2.A	Indicare se è stato effettuato il monitoraggio per verificare la sostenibilità di tutte le misure, obbligatorie (generali) e ulteriori (specifiche) individuate nel PTPC		
2.A.1	Si (indicare le principali criticità riscontrate e le relative iniziative adottate)		
2.A.2	No, anche se il monitoraggio era previsto dal PTPC con riferimento all'anno 2015		
2.A.3	No, il monitoraggio non era previsto dal PTPC con riferimento all'anno 2015	X	
2.A.4	Se non è stato effettuato il monitoraggio, indicare le motivazioni del mancato svolgimento		
2.B	Indicare in quali delle seguenti aree si sono verificati eventi corruttivi (più risposte sono possibili)		
2.B.1	Acquisizione e progressione del personale		
2.B.2	Affidamento di lavori, servizi e forniture		
2.B.3	Provvedimenti ampliativi della sfera giuridica dei destinatari privi di effetto economico diretto ed immediato per il destinatario		
2.B.4	Provvedimenti ampliativi della sfera giuridica dei destinatari con effetto economico diretto ed immediato per il destinatario		
2.B.5	Aree di rischio ulteriori (elencare quali)		
2.B.6	Non si sono verificati eventi corruttivi	x	
2.C	Se si sono verificati eventi corruttivi, indicare se nel PTPC 2015 erano state previste misure per il loro contrasto		
2.C.1	Si (indicare le motivazioni della loro inefficacia)		
2.C.2	No (indicare le motivazioni della mancata previsione)		
2.D	Indicare se è stata effettuata un'integrazione tra il sistema di monitoraggio delle misure anticorruzione e i sistemi di controllo interno		
2.D.1	Si (indicare le modalità di integrazione)	x	Estrazione degli atti con attenzione sulle aree a rischio
2.D.2	No (indicare la motivazione)		
2.E	Indicare se sono stati mappati tutti i processi		
2.E.1	Si		
2.E.2	No non sono stati mappati i processi (indicare le motivazioni)		

2.E.3	No, ne sono stati mappati solamente alcuni (indicare le motivazioni)	x	Come previsto dal PTCP 2015 la mappatura dei processi è da intendersi a livello dinamico, da adeguare ed integrare con continuità nel tempo.
2.E.4	Nel caso della mappatura parziale dei processi, indicare le aree a cui afferiscono i processi mappati		Sono stati mappati alcuni processi che afferiscono alle aree obbligatorie: a) Reclutamento, progressione del personale, incarichi; b) Affidamento di lavori, servizi, forniture; c) Provvedimenti ampliativi della sfera giuridica dei destinatari privi di effetto economico diretto ed immediato per il destinatario; d) sovvenzioni, contributi e vantaggi economici; e) provvedimenti di pianificazione urbanistica;
2.F	Formulare un giudizio sul modello di gestione del rischio (Qualora si ritenesse necessaria una revisione del modello, indicare le modifiche da apportare):		migliorabile; il modello è stato mutuato dal piano nazionale anticorruzione e risulta complesso e impegnativo per il tempo richiesto per la gestione e il monitoraggio.
3	MISURE ULTERIORI (SPECIFICHE)		
3.A	Indicare se sono state attuate misure ulteriori (specifiche) oltre a quelle obbligatorie (generali)		
3.A.1	Sì	x	
3.A.2	No, anche se era previsto dal PTCP con riferimento all'anno 2015		
3.A.3	No, non era previsto dal PTCP con riferimento all'anno 2015		
3.B.	Se sono state attuate misure ulteriori (specifiche), indicare se tra di esse rientrano le seguenti misure (più risposte possibili):		
3.B.1	Attivazione di una procedura per la raccolta di segnalazioni da parte della società civile riguardo a eventuali fatti corruttivi che coinvolgono i dipendenti nonché i soggetti che intrattengono rapporti con l'amministrazione (indicare il numero di segnalazioni nonché il loro oggetto)		
3.B.2	Iniziativa di automatizzazione dei processi per ridurre i rischi di corruzione (specificare quali processi sono stati automatizzati)		1) Ai sensi dell'art. 5 del d.P.R. 6 giugno 2001, n. 380, come modificato dalla Legge 7 agosto 2012 n. 134, il Comune ha adottato modalità telematiche per l'inoltro, da parte degli interessati, delle istanze relative a titoli edilizi (Permesso di costruire, DIA, SCIA) e comunicazioni attività edilizie (CIA, CIAL), collegato con il registro informatico Archi 7 in uso presso il Settore Gestione del Territorio, per la gestione dell'istruttoria delle istanze. Il portale web consente altresì ai professionisti e agli istanti, la consultazione di tutti i dati delle pratiche edilizie presentate, nonché l'avanzamento dell'iter istruttorio delle medesime. 2) gestione informatizzata istanze anagrafiche con possibilità di consultazione stato dell'istanza via web.
3.B.3	Attività di vigilanza nei confronti di enti e società partecipate e/o controllate con riferimento all'adozione e attuazione del PTCP o di adeguamento del modello di cui all'art. 6 del D.Lgs. 231/2001 (solo se l'amministrazione detiene partecipazioni in enti e società o esercita controlli nei confronti di enti e società)		l'informatizzazione delle pratiche edilizie ha migliorata l'efficienza e il controllo dell'attività del Settore Urbanistica Edilizia Privata.

3.C	Se sono state attuate misure ulteriori (specifiche), formulare un giudizio sulla loro attuazione indicando quelle che sono risultate più efficaci nonché specificando le ragioni della loro efficacia (riferirsi alle tipologie di misure indicate a pag. 33 dell'Aggiornamento 2015 al PNA):		
4	TRASPARENZA		
4.A	Indicare se è stato informatizzato il flusso per alimentare la pubblicazione dei dati nella sezione "Amministrazione trasparente"		
4.A.1	Si (indicare le principali sotto-sezioni alimentate da flussi informatizzati di dati)	x	Contratti - Appalti - Bandi
4.A.2	No, anche se la misura era prevista dal PTTI con riferimento all'anno 2015		
4.A.3	No, la misura non era prevista dal PTTI con riferimento all'anno 2015		
4.B	Indicare se sono pervenute richieste di accesso civico		
4.B.1	Si (riportare il numero di richieste pervenute e il numero di richieste che hanno dato corso ad un adeguamento nella pubblicazione dei dati)		
4.B.2	No	x	
4.C	Indicare se sono stati svolti monitoraggi sulla pubblicazione dei dati:		
4.C.1	Si (indicare la periodicità dei monitoraggi e specificare se essi hanno riguardato la totalità oppure un campione di obblighi)	x	Monitoraggio viene effettuato in occasione dell'obbligo previsto dalla normativa per l'attestazione del Nucleo di valutazione.
4.C.2	No, anche se era previsto dal PTTI con riferimento all'anno 2015		
4.C.3	No, non era previsto dal PTTI con riferimento all'anno 2015		
4.D	Formulare un giudizio sul livello di adempimento degli obblighi di trasparenza indicando quali sono le principali inadempienze riscontrate nonché i principali fattori che rallentano l'adempimento:		L'adempimento viene effettuato in modo sufficiente anche se con grande difficoltà, vista la mole di dati richiesti dalla normativa. Le difficoltà sorgono nella rilevazione di alcuni dati di cui non si hanno delle procedure informatizzate a supporto degli uffici.
5	FORMAZIONE DEL PERSONALE		
5.A	Indicare se è stata erogata la formazione dedicata specificamente alla prevenzione della corruzione		
5.A.1	Si	si	I Corsi di formazione sono stati previsti ed effettuati nell'anno 2014: 1. "Corso anticorruzione per i dipendenti della pubblica amministrazione" Corso on-line composto da 2 moduli da 30 minuti cadauno svolto da tutti i dipendenti tra la fine del 2014 e l'inizio del 2015; 2. "Le nuove responsabilità dirigenziali negli E.L. in ambito di Prevenzione alla Corruzione" – 2 sessioni di formazione in aula da 4 ore l'uno per tutti i responsabili - per quanto riguarda il punto 7 INCONFERIBILITÀ PER INCARICHI DIRIGENZIALI D.L.GS. 39/2013
5.A.2	No, anche se la misura era prevista dal PTPC con riferimento all'anno 2015		
5.A.3	No, la misura non era prevista dal PTPC con riferimento all'anno 2015		

5.B	Se non è stata erogata la formazione in materia di prevenzione della corruzione, indicare le ragioni della mancata erogazione:		
5.C	Se è stata erogata la formazione in materia di prevenzione della corruzione, indicare quali soggetti tra i seguenti hanno svolto le docenze: (più risposte possibili)		- per quanto riguarda il punto 7 INCONFERIBILITÀ PER INCARICHI DIRIGENZIALI D.LGS. 39/2013
5.C.1	SNA		
5.C.2	Università		
5.C.3	Altro soggetto pubblico (specificare quali)		
5.C.4	Soggetto privato (specificare quali)	Enti on Line il portale dei Comuni	
5.C.5	Formazione in house		
5.C.6	Altro (specificare quali)		
5.D	Se è stata erogata la formazione in materia di prevenzione della corruzione, formulare un giudizio sulla formazione erogata con particolare riferimento all'appropriatezza di destinatari e contenuti:		Le risorse economiche sono state assegnate alla fine di novembre pertanto la formazione verrà effettuata a cavallo degli anni 2015/2016.
6	ROTAZIONE DEL PERSONALE		
6.A	Indicare il numero di unità di personale dipendente di cui è composta l'amministrazione:		
6.A.1	Numero dirigenti o equiparati		uno
6.A.2	Numero non dirigenti o equiparati		quarantanove
6.B	Indicare se, nell'anno 2015, è stata effettuata la rotazione del personale come misura di prevenzione del rischio :		
6.B.1	Sì (riportare i dati quantitativi di cui si dispone relativi alla rotazione dei dirigenti e dei funzionari)		
6.B.2	No, anche se la misura era prevista dal PTPC con riferimento all'anno 2015		
6.B.3	No, la misura non era prevista dal PTPC con riferimento all'anno 2015	x	
6.C	Indicare se l'ente, nel corso del 2015, è stato interessato da un processo di riorganizzazione (anche se avviato in anni precedenti e concluso o in corso nel 2015)		
6.C.1	Sì	X	
6.C.2	No		
7	INCONFERIBILITÀ PER INCARICHI DIRIGENZIALI D.LGS. 39/2013		
7.A	Indicare se sono state effettuate verifiche sulla veridicità delle dichiarazioni rese dagli interessati sull'insussistenza di cause di inconferibilità:		
7.A.1	Sì (indicare il numero di verifiche e il numero di eventuali violazioni accertate)		
7.A.2	No, anche se la misura era prevista dal PTPC con riferimento all'anno 2015		

7.A.3	No, la misura non era prevista dal PTPC con riferimento all'anno 2015	x	
7.B	Formulare un giudizio sulle iniziative intraprese per la verifica delle situazioni di inconfiribilità per incarichi dirigenziali:		
8	INCOMPATIBILITÀ PER PARTICOLARI POSIZIONI DIRIGENZIALI - D.LGS. 39/2013		
8.A	Indicare se sono state adottate misure per verificare la presenza di situazioni di incompatibilità:		
8.A.1	Si (indicare quali e il numero di violazioni accertate)		
8.A.2	No, anche se la misura era prevista dal PTPC con riferimento all'anno 2015		
8.A.3	No, la misura non era prevista dal PTPC con riferimento all'anno 2015	x	
8.B	Formulare un giudizio sulla misura adottata per la verifica delle situazioni di incompatibilità per particolari posizioni dirigenziali:		
9	CONFERIMENTO E AUTORIZZAZIONE INCARICHI AI DIPENDENTI		
9.A	Indicare se è stata adottata una procedura prestabilita per il rilascio delle autorizzazioni allo svolgimento di incarichi:		
9.A.1	Si	x	
9.A.2	No, anche se la misura era prevista dal PTPC con riferimento all'anno 2015		
9.A.3	No, la misura non era prevista dal PTPC con riferimento all'anno 2015		
9.B	Se non è stata adottata una procedura prestabilita, indicare le ragioni della mancata adozione		
9.C	Indicare se sono pervenute segnalazioni sullo svolgimento di incarichi extra-istituzionali non autorizzati:		
9.C.1	Si (indicare le segnalazioni pervenute e il numero di violazioni accertate)		
9.C.2	No	x	
10	TUTELA DEL DIPENDENTE PUBBLICO CHE SEGNA GLI ILLECITI (WHISTLEBLOWING)		
10.A	Indicare se è stata attivata una procedura per la raccolta di segnalazione di illeciti da parte di dipendenti pubblici dell'amministrazione:		
10.A.1	Si		
10.A.2	No, anche se la misura era prevista dal PTPC con riferimento all'anno 2015		
10.A.3	No, la misura non era prevista dal PTPC con riferimento all'anno 2015	x	
10.B	Se non è stata attivata la procedura, indicare le ragioni della mancata attivazione:		Verrà attivata nel 2016.
10.C	Se è stata attivata la procedura, indicare attraverso quale tra i seguenti mezzi sono inoltrate le segnalazioni:		
10.C.1	Documento cartaceo		
10.C.2	Email		
10.C.3	Sistema informativo dedicato		

10.C.4	Sistema informativo dedicato con garanzia di anonimato		
10.D	Se è stata attivata la procedura, indicare se sono pervenute segnalazioni dal personale dipendente dell'amministrazione		
10.D.1	Sì, (indicare il numero delle segnalazioni)		
10.D.2	No		
10.E	Se sono pervenute segnalazioni, indicare se esse hanno dato luogo a casi di discriminazione dei dipendenti che hanno segnalato gli illeciti:		
10.E.1	Sì (indicare il numero di casi)		
10.E.2	No		
10.F	Indicare se tramite la procedura di whistleblowing sono pervenute segnalazioni anonime o da parte di soggetti non dipendenti della stessa amministrazione		
10.F.1	Sì (indicare il numero di casi)		
10.F.2	No		
10.G	Formulare un giudizio sul sistema di tutela del dipendente pubblico che segnala gli illeciti indicando le misure da adottare per rafforzare la garanzia di anonimato e la tutela da azioni discriminatorie:		Verrà attivata nel 2016.
11	CODICE DI COMPORTAMENTO		
11.A	Indicare se è stato adottato il codice di comportamento che integra e specifica il codice adottato dal Governo (D.P.R. n. 62/2013):		
11.A.1	Sì	x	
11.A.2	No (indicare la motivazione)		
11.B	Se è stato adottato il codice di comportamento, indicare se sono stati adeguati gli atti di incarico e i contratti alle previsioni del D.P.R. n. 62/2013 e delle eventuali integrazioni previste dal codice dell'amministrazione:		
11.B.1	Sì	x	
11.B.2	No		
11.C	Se è stato adottato il codice di comportamento, indicare se sono pervenute segnalazioni relative alla violazione del D.P.R. n. 62/2013 e delle eventuali integrazioni previste dal codice dell'amministrazione:		
11.C.1	Sì (indicare il numero delle segnalazioni pervenute e il numero di violazioni accertate)		
11.C.2	No		
11.D	Se sono pervenute segnalazioni, indicare se esse hanno dato luogo a procedimenti disciplinari:		
11.D.1	Sì (indicare il numero di procedimenti disciplinari specificando il numero di quelli che hanno dato luogo a sanzioni)		
11.D.2	No	x	
11.E	Formulare un giudizio sulle modalità di elaborazione e adozione del codice di comportamento:		Il Codice di Comportamento è stato predisposto senza particolari complessità da segnalare.
12	PROCEDIMENTI DISCIPLINARI E PENALI		

12.A	Indicare se nel corso del 2015 sono pervenute segnalazioni che prefigurano responsabilità disciplinari o penali legate ad eventi corruttivi:		
12.A.1	Sì (indicare il numero di segnalazioni pervenute e il numero di quelle che hanno dato luogo all'avvio di procedimenti disciplinari o penali)		
12.A.2	No	x	
12.B	Indicare se nel corso del 2015 sono stati avviati procedimenti disciplinari per fatti penalmente rilevanti a carico dei dipendenti:		
12.B.1	Sì (indicare il numero di procedimenti)		
12.B.2	No	x	
12.C	Se nel corso del 2015 sono stati avviati procedimenti disciplinari per fatti penalmente rilevanti a carico dei dipendenti, indicare se tali procedimenti hanno dato luogo a sanzioni:		
12.C.1	Sì, multa (indicare il numero)		
12.C.2	Sì, sospensione dal servizio con privazione della retribuzione (indicare il numero)		
12.C.3	Sì, licenziamento (indicare il numero)		
12.C.4	Sì, altro (specificare quali)		
12.D	Se nel corso del 2015 sono stati avviati procedimenti disciplinari per fatti penalmente rilevanti a carico dei dipendenti, indicare se i fatti penalmente rilevanti sono riconducibili a reati relativi a eventi corruttivi (Indicare il numero di procedimenti per ciascuna tipologia; lo stesso procedimento può essere riconducibile a più reati):		
12.D.1	Sì, peculato – art. 314 c.p.		
12.D.2	Sì, Concussione - art. 317 c.p.		
12.D.3	Sì, Corruzione per l'esercizio della funzione - art. 318 c.p.		
12.D.4	Sì, Corruzione per un atto contrario ai doveri di ufficio –art. 319 c.p.		
12.D.5	Sì, Corruzione in atti giudiziari –art. 319ter c.p.		
12.D.6	Sì, induzione indebita a dare o promettere utilità – art. 319quater c.p.		
12.D.7	Sì, Corruzione di persona incaricata di pubblico servizio –art. 320 c.p.		
12.D.8	Sì, Istigazione alla corruzione –art. 322 c.p.		
12.D.9	Sì, altro (specificare quali)		
12.D.10	No		
12.E	Se i fatti penalmente rilevanti sono riconducibili a reati relativi a eventi corruttivi, indicare a quali aree di rischio sono riconducibili i procedimenti penali (Indicare il numero di procedimenti per ciascuna area):		
13	ALTRE MISURE		

13.A	Indicare se sono pervenute segnalazioni relative alla violazione dei divieti contenuti nell'art. 35 bis del d.lgs. n. 165/2001 (partecipazione a commissioni e assegnazioni agli uffici ai soggetti condannati, anche con sentenza non passata in giudicato, per i reati di cui al Capo I, Titolo II, Libro II, c.p.):		
13.A.1	Si (indicare il numero di segnalazioni pervenute e il numero di violazioni accertate)		
13.A.2	No	x	
13.B	Indicare se ci sono stati casi di attivazione delle azioni di tutela previste in eventuali protocolli di legalità o patti di integrità inseriti nei contratti stipulati:		
13.B.1	Si (indicare il numero di contratti interessati dall'avvio di azioni di tutela)		
13.B.2	No	x	
13.C	Indicare se è stata effettuata la rotazione degli incarichi di arbitro:		
13.C.1	Si (specificare se sono stati adottati criteri di pubblicità dell'affidamento di incarichi)		
13.C.2	No, anche se sono stati affidati incarichi di arbitro		
13.C.3	No, non sono stati affidati incarichi di arbitro	x	
13.D	Indicare se sono pervenuti suggerimenti e richieste da parte di soggetti esterni all'amministrazione con riferimento alle politiche di prevenzione della corruzione: (più risposte possibili)		
13.D.1	Si, suggerimenti riguardo alle misure anticorruzione		
13.D.2	Si, richieste di chiarimenti e approfondimenti riguardanti le misure anticorruzione adottate		
13.D.3	No	x	
13.E	Formulare un giudizio sulle misure sopra citate specificando le ragioni della loro efficacia oppure della loro mancata adozione o attuazione:		In alcuni casi si evidenzia la difficoltà ad effettuare controlli sulle autocertificazioni prodotte.

Parte III

Analisi del rischio

1. Analisi del rischio

A norma della Parte II, Capitolo 3 - *Gestione del rischio*, si procede all'analisi ed alla valutazione del rischio del concreto verificarsi di fenomeni corruttivi per le attività individuate nel medesimo paragrafo.

Per ogni ripartizione organizzativa dell'ente, sono ritenute "aree di rischio", quali attività a più elevato rischio di corruzione, le singole attività, i processi ed i procedimenti riconducibili alle macro aree seguenti:

AREE DI RISCHIO

AREA A:

acquisizione e progressione del personale:

concorsi e prove selettive per l'assunzione di personale e per la progressione in carriera.

Reclutamento, progressioni di carriera, conferimento di incarichi di collaborazione.

AREA B:

affidamento di lavori servizi e forniture:

procedimenti di scelta del contraente per l'affidamento di lavori, servizi, forniture.

Definizione dell'oggetto dell'affidamento; individuazione dello strumento/istituto per l'affidamento; requisiti di qualificazione; requisiti di aggiudicazione; valutazione delle offerte; verifica dell'eventuale anomalia delle offerte; procedure negoziate; affidamenti diretti; revoca del bando; redazione del crono programma; varianti in corso di esecuzione del contratto; subappalto; utilizzo di rimedi di risoluzione delle controversie alternativi a quelli giurisdizionali durante la fase di esecuzione del contratto.

AREA C:

provvedimenti ampliativi della sfera giuridica dei destinatari privi di effetto economico diretto ed immediato per il destinatario:

autorizzazioni e concessioni.

Provvedimenti amministrativi vincolati; provvedimenti amministrativi a contenuto vincolato; provvedimenti amministrativi vincolati e a contenuto

vincolato; provvedimenti amministrativi a contenuto discrezionale; provvedimenti amministrativi discrezionali; provvedimenti amministrativi discrezionali e nel contenuto.

AREA D:

provvedimenti ampliativi della sfera giuridica dei destinatari con effetto economico diretto ed immediato per il destinatario:

concessione ed erogazione di sovvenzioni, contributi, sussidi, ausili finanziari, nonché attribuzione di vantaggi economici di qualunque genere a persone ed enti pubblici e privati.

Provvedimenti amministrativi vincolati; provvedimenti amministrativi a contenuto vincolato; provvedimenti amministrativi vincolati e a contenuto vincolato; provvedimenti amministrativi a contenuto discrezionale; provvedimenti amministrativi discrezionali; provvedimenti amministrativi discrezionali e nel contenuto¹.

AREA E :

provvedimenti di pianificazione urbanistica generale ed attuativa;

permessi di costruire ordinari, in deroga e convenzionati;

accertamento e controlli sugli abusi edilizi;

gestione dell'attività di levata dei protesti cambiari;

gestione del processo di irrogazione delle sanzioni per violazione del CDS;

gestione ordinaria delle entrate e delle spese di bilancio;

accertamenti e verifiche dei tributi locali, accertamenti con adesione dei tributi locali;

incentivi economici al personale (*produttività individuale e retribuzioni di risultato*);

gestione della raccolta, dello smaltimento e del riciclo dei rifiuti².

Provvedimenti amministrativi vincolati; provvedimenti amministrativi a contenuto vincolato; provvedimenti amministrativi vincolati e a contenuto vincolato; provvedimenti amministrativi a contenuto discrezionale; provvedimenti amministrativi discrezionali; provvedimenti amministrativi discrezionali e nel contenuto.

¹ Per le Aree A-D si veda l'allegato numero 2 del PNA 2013 (aree di rischio comuni e obbligatorie).

² ANAC determinazione numero 12 del 28 ottobre 2015, pagina 18.

La metodologia applicata per svolgere la valutazione del rischio è compiutamente descritta nella Parte II, Capitolo 2 “*gestione del rischio*”, paragrafo 3.2.

La valutazione si sviluppa attraverso le seguenti fasi:

- A. L'identificazione del rischio;
- B. L'analisi del rischio:
 - B1. Stima del valore della probabilità che il rischio si concretizzi;
 - B2. Stima del valore dell'impatto;
- C. La ponderazione del rischio;
- D. Il trattamento.

Applicando la suddetta metodologia sono state analizzate le attività, i processi e di procedimenti, riferibili alle macro aree di rischio A - E, elencati nella tabella che segue.

Nelle schede allegate sono riportati i valori attribuiti a ciascun criterio per la valutazione della probabilità e la valutazione dell'impatto.

La moltiplicazione dei due valori determina la “*valutazione del rischio*” connesso all'attività.

I risultati sono riassunti nella seguente tabella:

n. scheda	Area di rischio	Attività o processo	Probabilità (P)	Impatto (I)	Rischio (P x I)
1	A	Concorso per l'assunzione di personale	2,5	1,5	3,75
2	A	Concorso per la progressione in carriera del personale	2	1,25	2,5
3	A	Selezione per l'affidamento di un incarico professionale	3,5	1,5	5,25
4	B	Affidamento mediante procedura aperta (o ristretta) di lavori, servizi, forniture	2,33	1,25	2,92
5	B	Affidamento diretto di lavori, servizi o forniture	2,83	1,5	4,25
6	C	Permesso di costruire	2,33	1,25	2,92

7	C	Permesso di costruire in aree assoggettate ad autorizzazione paesaggistica	2,83	1,25	3,54
8	D	Concessione di sovvenzioni, contributi, sussidi, ecc.	2,5	1,5	3,75
9	E	Provvedimenti di pianificazione urbanistica generale	4	1,75	7
10	E	Provvedimenti di pianificazione urbanistica attuativa	3,83	1,75	6,71
11	E	Levata dei protesti	2	1,75	3,5
12	E	Gestione delle sanzioni per violazione del CDS	2,17	1,75	3,79
13	E	Gestione ordinaria della entrate	2,17	1	2,17
14	E	Gestione ordinaria delle spese di bilancio	3,33	1	3,33
15	E	Accertamenti e verifiche dei tributi locali	3,33	1,25	4,17
16	E	Accertamenti con adesione dei tributi locali	3,83	1,25	4,79
17	E	Accertamenti e controlli sugli abusi edilizi	2,83	1	2,83
18	E	Incentivi economici al personale (produttività e retribuzioni di risultato)	1,83	2,25	4,13
19	C	Autorizzazione all'occupazione del suolo pubblico	2,17	1	2,17
20	C	Autorizzazioni ex artt. 68 e 69 del TULPS (spettacoli, intrattenimenti, ecc.)	2,83	1,25	3,54
21	C	Permesso di costruire convenzionato	3,33	1,25	4,17
22	E	Pratiche anagrafiche	2,17	1,00	2,17
23	E	Documenti di identità	2,00	1,00	2,00
24	D	Servizi per minori e famiglie	3,50	1,25	4,38
25	D	Servizi assistenziali e socio-sanitari per anziani	3,50	1,25	4,38

26	D	Servizi per disabili	3,50	1,25	4,38
27	D	Servizi per adulti in difficoltà	3,50	1,25	4,38
28	D	Servizi di integrazione dei cittadini stranieri	3,50	1,25	4,38
29	E	Raccolta e smaltimento rifiuti	3,67	1,25	4,58
30	E	Gestione del protocollo	1,17	0,75	0,88

In allegato, le schede di valutazione del rischio di tutte le attività analizzate.

Nella tabella che segue si procede alla **ponderazione del rischio** classificando le attività in ordine decrescente rispetto ai valori di “rischio” stimati.

n. scheda	Area di rischio	Attività o processo	Probabilità (P)	Impatto (I)	Rischio (P x I)
9	E	Provvedimenti di pianificazione urbanistica generale	4	1,75	7
10	E	Provvedimenti di pianificazione urbanistica attuativa	3,83	1,75	6,71
3	A	Selezione per l'affidamento di un incarico professionale	3,5	1,5	5,25
16	E	Accertamenti con adesione dei tributi locali	3,83	1,25	4,79
29	E	Raccolta e smaltimento rifiuti	3,67	1,25	4,58
24	D	Servizi per minori e famiglie	3,50	1,25	4,38
25	D	Servizi assistenziali e socio-sanitari per anziani	3,50	1,25	4,38
26	D	Servizi per disabili	3,50	1,25	4,38
27	D	Servizi per adulti in difficoltà	3,50	1,25	4,38
28	D	Servizi di integrazione dei cittadini stranieri	3,50	1,25	4,38
5	B	Affidamento diretto di lavori, servizi o forniture	2,83	1,5	4,25
15	E	Accertamenti e verifiche dei tributi locali	3,33	1,25	4,17
21	C	Permesso di costruire convenzionato	3,33	1,25	4,17
18	E	Incentivi economici al personale (produttività e retribuzioni di risultato)	1,83	2,25	4,13
12	E	Gestione delle sanzioni per violazione del CDS	2,17	1,75	3,79
1	A	Concorso per l'assunzione di personale	2,5	1,5	3,75
8	D	Concessione di sovvenzioni, contributi, sussidi, ecc.	2,5	1,5	3,75

7	C	Permesso di costruire in aree assoggettate ad autorizzazione paesaggistica	2,83	1,25	3,54
20	C	Autorizzazioni ex artt. 68 e 69 del TULPS (spettacoli, intrattenimenti, ecc.)	2,83	1,25	3,54
11	E	Levata dei protesti	2	1,75	3,5
14	E	Gestione ordinaria delle spese di bilancio	3,33	1	3,33
4	B	Affidamento mediante procedura aperta (o ristretta) di lavori, servizi, forniture	2,33	1,25	2,92
6	C	Permesso di costruire	2,33	1,25	2,92
17	E	Accertamenti e controlli sugli abusi edilizi	2,83	1	2,83
2	A	Concorso per la progressione in carriera del personale	2	1,25	2,5
13	E	Gestione ordinaria delle entrate	2,17	1	2,17
19	C	Autorizzazione all'occupazione del suolo pubblico	2,17	1	2,17
22	E	Pratiche anagrafiche	2,17	1,00	2,17
23	E	Documenti di identità	2,00	1,00	2,00
30	E	Gestione del protocollo	1,17	0,75	0,88

In allegato, le schede di valutazione del rischio di tutte le attività analizzate.

La fase di *trattamento del rischio* consiste nel processo di individuazione e valutazione delle misure da predisporre per *neutralizzare o ridurre il rischio*.

Inoltre il *trattamento del rischio* comporta la decisione circa quali rischi si debbano trattare prioritariamente rispetto ad altri.

Al fine di neutralizzare o ridurre il livello di rischio, debbono essere individuate e valutate le misure di prevenzione. Queste, si distinguono in:

obbligatorie;

ulteriori.

Non ci sono possibilità di scelta circa le *misure obbligatorie*, che debbono essere attuate necessariamente nell'amministrazione.

Sono tutte *misure obbligatorie* quelle previste nella Parte II del presente piano (capitoli 4, 5 e 6).

Le attività con valori di rischio maggiori, devono essere prioritariamente oggetto delle suddette misure.

Misure ulteriori possono essere valutate in base ai costi stimati, all'impatto sull'organizzazione e al grado di efficacia che si attribuisce a ciascuna di esse.

L'individuazione e la valutazione delle misure ulteriori verranno effettuate in sede di verifica e controllo (monitoraggio) previste dal vigente "Regolamento sui Controlli Interni", approvato con deliberazione di C.C. n. 4 del 28/01/2013. In tale sede, ai sensi del punto 6.9 del presente provvedimento, la Conferenza delle Posizioni potrà eventualmente rivedere motivandone le ragioni **"la ponderazione del rischio" di cui alle allegare schede, e proporre, dove possibile, misure ulteriori per neutralizzare o ridurre il rischio.**

L'attività di controllo consentirà nella fase attuativa del presente Piano di monitorare e adottare eventuali misure concrete preventive del fenomeno di corruzione sulle attività a rischio.

Il sistema di controllo successivo di regolarità amministrativa, si integra con quello di attuazione del presente Piano di Anticorruzione e suoi aggiornamenti attraverso una serie di azioni e misure (implementazione ed effettuazione concreta dell'attività di controllo) quale garanzia del perseguimento di uno dei principali presupposti dell'integrità e dell'imparzialità, ovvero la legittimità dell'agire amministrativo

Le decisioni circa la *priorità del trattamento* si baseranno essenzialmente sui seguenti fattori:

livello di rischio: maggiore è il livello, maggiore è la priorità di trattamento;

obbligatorietà della misura: va data priorità alla misura obbligatoria rispetto a quella ulteriore;

impatto organizzativo e finanziario connesso all'implementazione della misura.

La gestione del rischio si concluderà con la successiva azione di monitoraggio, che comporta la valutazione del livello di rischio a seguito delle azioni di risposta, ossia delle misure di prevenzione introdotte.

Questa fase è finalizzata alla verifica dell'efficacia dei sistemi di prevenzione adottati e, quindi, alla successiva messa in atto di ulteriori strategie di prevenzione. E' attuata dai medesimi soggetti che partecipano all'interno processo di gestione del rischio in stretta connessione con il sistema di programmazione e controllo di gestione.

scheda 1

Concorso per l'assunzione di personale

1. Valutazione della probabilità

Criteri	Punteggi
Criterio 1: discrezionalità	
Il processo è discrezionale?	
No, è del tutto vincolato = 1	
E' parzialmente vincolato dalla legge e da atti amministrativi (regolamenti, direttive, circolari) = 2	
E' parzialmente vincolato solo dalla legge = 3	
E' parzialmente vincolato solo da atti amministrativi (regolamenti, direttive, circolari) = 4	
E' altamente discrezionale = 5	
punteggio assegnato	2
Criterio 2: rilevanza esterna	
Il processo produce effetti diretti all'esterno dell'amministrazione di riferimento?	
No, ha come destinatario finale un ufficio interno = 2	
Si, il risultato del processo è rivolto direttamente ad utenti esterni = 5	
punteggio assegnato	5
Criterio 3: complessità del processo	
Si tratta di un processo complesso che comporta il coinvolgimento di più amministrazioni (esclusi i controlli) in fasi successive per il conseguimento del risultato?	
No, il processo coinvolge una sola PA = 1	
Si, il processo coinvolge più di tre amministrazioni = 3	
Si, il processo coinvolge più di cinque amministrazioni = 5	
punteggio assegnato	1
Criterio 4: valore economico	
Qual è l'impatto economico del processo?	
Ha rilevanza esclusivamente interna = 1	
Comporta l'attribuzione di vantaggi a soggetti esterni, ma di non particolare rilievo economico (es. borse di studio) = 3	
Comporta l'affidamento di considerevoli vantaggi a soggetti esterni (es. appalto) = 5	
punteggio assegnato	5
Criterio 5: frazionabilità del processo	
Il risultato finale del processo può essere raggiunto anche effettuando una pluralità di operazioni di entità economica ridotta che, considerate complessivamente, alla fine assicurano lo stesso risultato (es. pluralità di affidamenti ridotti)?	
No = 1	
Si = 5	
punteggio assegnato	1
Criterio 6: controlli	
Anche sulla base dell'esperienza pregressa, il tipo di controllo applicato sul processo è adeguato a neutralizzare il rischio?	
Si, costituisce un efficace strumento di neutralizzazione = 1	
Si, è molto efficace = 2	
Si, per una percentuale approssimativa del 50% = 3	
Si, ma in minima parte = 4	
No, il rischio rimane indifferente = 5	
punteggio assegnato	1
Valore stimato della probabilità	2,50
0 = nessuna probabilità; 1 = improbabile; 2 = poco probabile; 3 = probabile; 4 = molto probabile; 5 = altamente probabile.	

Concorso per l'assunzione di personale

2. Valutazione dell'impatto

Critério 1: impatto organizzativo	
Rispetto al totale del personale impiegato nel singolo servizio (unità organizzativa semplice) competente a svolgere il processo (o la fase del processo di competenza della PA) nell'ambito della singola PA, quale percentuale di personale è impiegata nel processo? (Se il processo coinvolge l'attività di più servizi nell'ambito della stessa PA occorre riferire la percentuale al personale impiegato nei servizi coinvolti)	
fino a circa il 20% = 1	
fino a circa il 40% = 2	
fino a circa il 60% = 3	
fino a circa lo 80% = 4	
fino a circa il 100% = 5	
punteggio assegnato	1
Critério 2: impatto economico	
Nel corso degli ultimi cinque anni sono state pronunciate sentenze della Corte dei Conti a carico di dipendenti (dirigenti o dipendenti) della PA o sono state pronunciate sentenze di risarcimento del danno nei confronti della PA per la medesima tipologia di evento o di tipologie analoghe?	
No = 1	
Si = 5	
punteggio assegnato	1
Critério 3: impatto reputazionale	
Nel corso degli ultimi anni sono stati pubblicati su giornali o riviste articoli aventi ad oggetto il medesimo evento o eventi analoghi?	
No = 0	
Non ne abbiamo memoria = 1	
Si, sulla stampa locale = 2	
Si, sulla stampa nazionale = 3	
Si, sulla stampa locale e nazionale = 4	
Si sulla stampa, locale, nazionale ed internazionale = 5	
punteggio assegnato	1
Critério 4: impatto sull'immagine	
A quale livello può collocarsi il rischio dell'evento (livello apicale, intermedio, basso), ovvero la posizione/il ruolo che l'eventuale soggetto riveste nell'organizzazione è elevata, media o bassa?	
a livello di addetto = 1	
a livello di collaboratore o funzionario = 2	
a livello di dirigente di ufficio non generale, ovvero posizione apicale o posizione organizzativa = 3	
a livello di dirigente d'ufficio generale = 4	
a livello di capo dipartimento/segretario generale = 5	
punteggio assegnato	3
Valore stimato dell'impatto	1,50
0 = nessun impatto; 1 = marginale; 2 = minore; 3 = soglia; 4 = serio; 5 = superiore	

3. Valutazione complessiva del rischio

Valutazione complessiva del rischio = probabilità x impatto	3,75
---	-------------

scheda 2

Concorso per la progressione di carriera del personale

1. Valutazione della probabilità

Criteri	Punteggi
Criterio 1: discrezionalità	
Il processo è discrezionale?	
No, è del tutto vincolato = 1	
E' parzialmente vincolato dalla legge e da atti amministrativi (regolamenti, direttive, circolari) = 2	
E' parzialmente vincolato solo dalla legge = 3	
E' parzialmente vincolato solo da atti amministrativi (regolamenti, direttive, circolari) = 4	
E' altamente discrezionale = 5	
punteggio assegnato	4
Criterio 2: rilevanza esterna	
Il processo produce effetti diretti all'esterno dell'amministrazione di riferimento?	
No, ha come destinatario finale un ufficio interno = 2	
Si, il risultato del processo è rivolto direttamente ad utenti esterni = 5	
punteggio assegnato	2
Criterio 3: complessità del processo	
Si tratta di un processo complesso che comporta il coinvolgimento di più amministrazioni (esclusi i controlli) in fasi successive per il conseguimento del risultato?	
No, il processo coinvolge una sola PA = 1	
Si, il processo coinvolge più di tre amministrazioni = 3	
Si, il processo coinvolge più di cinque amministrazioni = 5	
punteggio assegnato	1
Criterio 4: valore economico	
Qual è l'impatto economico del processo?	
Ha rilevanza esclusivamente interna = 1	
Comporta l'attribuzione di vantaggi a soggetti esterni, ma di non particolare rilievo economico (es. borse di studio) = 3	
Comporta l'affidamento di considerevoli vantaggi a soggetti esterni (es. appalto) = 5	
punteggio assegnato	3
Criterio 5: frazionabilità del processo	
Il risultato finale del processo può essere raggiunto anche effettuando una pluralità di operazioni di entità economica ridotta che, considerate complessivamente, alla fine assicurano lo stesso risultato (es. pluralità di affidamenti ridotti)?	
No = 1	
Si = 5	
punteggio assegnato	1
Criterio 6: controlli	
Anche sulla base dell'esperienza pregressa, il tipo di controllo applicato sul processo è adeguato a neutralizzare il rischio?	
Si, costituisce un efficace strumento di neutralizzazione = 1	
Si, è molto efficace = 2	
Si, per una percentuale approssimativa del 50% = 3	
Si, ma in minima parte = 4	
No, il rischio rimane indifferente = 5	
punteggio assegnato	1
Valore stimato della probabilità	2,00
0 = nessuna probabilità; 1 = improbabile; 2 = poco probabile; 3 = probabile; 4 = molto probabile; 5 = altamente probabile.	

Concorso per la progressione di carriera del personale

2. Valutazione dell'impatto

Critero 1: impatto organizzativo	
Rispetto al totale del personale impiegato nel singolo servizio (unità organizzativa semplice) competente a svolgere il processo (o la fase del processo di competenza della PA) nell'ambito della singola PA, quale percentuale di personale è impiegata nel processo? (Se il processo coinvolge l'attività di più servizi nell'ambito della stessa PA occorre riferire la percentuale al personale impiegato nei servizi coinvolti)	
fino a circa il 20% = 1	
fino a circa il 40% = 2	
fino a circa il 60% = 3	
fino a circa lo 80% = 4	
fino a circa il 100% = 5	
punteggio assegnato	1
Critero 2: impatto economico	
Nel corso degli ultimi cinque anni sono state pronunciate sentenze della Corte dei Conti a carico di dipendenti (dirigenti o dipendenti) della PA o sono state pronunciate sentenze di risarcimento del danno nei confronti della PA per la medesima tipologia di evento o di tipologie analoghe?	
No = 1	
Si = 5	
punteggio assegnato	1
Critero 3: impatto reputazionale	
Nel corso degli ultimi anni sono stati pubblicati su giornali o riviste articoli aventi ad oggetto il medesimo evento o eventi analoghi?	
No = 0	
Non ne abbiamo memoria = 1	
Si, sulla stampa locale = 2	
Si, sulla stampa nazionale = 3	
Si, sulla stampa locale e nazionale = 4	
Si sulla stampa, locale, nazionale ed internazionale = 5	
punteggio assegnato	0
Critero 4: impatto sull'immagine	
A quale livello può collocarsi il rischio dell'evento (livello apicale, intermedio, basso), ovvero la posizione/il ruolo che l'eventuale soggetto riveste nell'organizzazione è elevata, media o bassa?	
a livello di addetto = 1	
a livello di collaboratore o funzionario = 2	
a livello di dirigente di ufficio non generale, ovvero posizione apicale o posizione organizzativa = 3	
a livello di dirigente d'ufficio generale = 4	
a livello di capo dipartimento/segretario generale = 5	
punteggio assegnato	3
Valore stimato dell'impatto	1,25
0 = nessun impatto; 1 = marginale; 2 = minore; 3 = soglia; 4 = serio; 5 = superiore	

3. Valutazione complessiva del rischio

Valutazione complessiva del rischio = probabilità x impatto	2,50
---	-------------

scheda 3

Selezione per l'affidamento di un incarico professionale (art. 7 del d.lvo 165/2001)

1. Valutazione della probabilità

Criteri	Punteggi
Criterio 1: discrezionalità	
Il processo è discrezionale?	
No, è del tutto vincolato = 1	
E' parzialmente vincolato dalla legge e da atti amministrativi (regolamenti, direttive, circolari) = 2	
E' parzialmente vincolato solo dalla legge = 3	
E' parzialmente vincolato solo da atti amministrativi (regolamenti, direttive, circolari) = 4	
E' altamente discrezionale = 5	
punteggio assegnato	4
Criterio 2: rilevanza esterna	
Il processo produce effetti diretti all'esterno dell'amministrazione di riferimento?	
No, ha come destinatario finale un ufficio interno = 2	
Si, il risultato del processo è rivolto direttamente ad utenti esterni = 5	
punteggio assegnato	5
Criterio 3: complessità del processo	
Si tratta di un processo complesso che comporta il coinvolgimento di più amministrazioni (esclusi i controlli) in fasi successive per il conseguimento del risultato?	
No, il processo coinvolge una sola PA = 1	
Si, il processo coinvolge più di tre amministrazioni = 3	
Si, il processo coinvolge più di cinque amministrazioni = 5	
punteggio assegnato	1
Criterio 4: valore economico	
Qual è l'impatto economico del processo?	
Ha rilevanza esclusivamente interna = 1	
Comporta l'attribuzione di vantaggi a soggetti esterni, ma di non particolare rilievo economico (es. borse di studio) = 3	
Comporta l'affidamento di considerevoli vantaggi a soggetti esterni (es. appalto) = 5	
punteggio assegnato	5
Criterio 5: frazionabilità del processo	
Il risultato finale del processo può essere raggiunto anche effettuando una pluralità di operazioni di entità economica ridotta che, considerate complessivamente, alla fine assicurano lo stesso risultato (es. pluralità di affidamenti ridotti)?	
No = 1	
Si = 5	
punteggio assegnato	5
Criterio 6: controlli	
Anche sulla base dell'esperienza pregressa, il tipo di controllo applicato sul processo è adeguato a neutralizzare il rischio?	
Si, costituisce un efficace strumento di neutralizzazione = 1	
Si, è molto efficace = 2	
Si, per una percentuale approssimativa del 50% = 3	
Si, ma in minima parte = 4	
No, il rischio rimane indifferente = 5	
punteggio assegnato	1
Valore stimato della probabilità	3,50

0 = nessuna probabilità; 1 = improbabile; 2 = poco probabile; 3 = probabile; 4 = molto probabile; 5 = altamente probabile.

Selezione per l'affidamento di un incarico professionale (art. 7 del d.lvo 165/2001)

2. Valutazione dell'impatto

Criterio 1: impatto organizzativo	
Rispetto al totale del personale impiegato nel singolo servizio (unità organizzativa semplice) competente a svolgere il processo (o la fase del processo di competenza della PA) nell'ambito della singola PA, quale percentuale di personale è impiegata nel processo? (Se il processo coinvolge l'attività di più servizi nell'ambito della stessa PA occorre riferire la percentuale al personale impiegato nei servizi coinvolti)	
fino a circa il 20% = 1	
fino a circa il 40% = 2	
fino a circa il 60% = 3	
fino a circa lo 80% = 4	
fino a circa il 100% = 5	
punteggio assegnato	1
Criterio 2: impatto economico	
Nel corso degli ultimi cinque anni sono state pronunciate sentenze della Corte dei Conti a carico di dipendenti (dirigenti o dipendenti) della PA o sono state pronunciate sentenze di risarcimento del danno nei confronti della PA per la medesima tipologia di evento o di tipologie analoghe?	
No = 1	
Si = 5	
punteggio assegnato	1
Criterio 3: impatto reputazionale	
Nel corso degli ultimi anni sono stati pubblicati su giornali o riviste articoli aventi ad oggetto il medesimo evento o eventi analoghi?	
No = 0	
Non ne abbiamo memoria = 1	
Si, sulla stampa locale = 2	
Si, sulla stampa nazionale = 3	
Si, sulla stampa locale e nazionale = 4	
Si sulla stampa, locale, nazionale ed internazionale = 5	
punteggio assegnato	1
Criterio 4: impatto sull'immagine	
A quale livello può collocarsi il rischio dell'evento (livello apicale, intermedio, basso), ovvero la posizione/il ruolo che l'eventuale soggetto riveste nell'organizzazione è elevata, media o bassa?	
a livello di addetto = 1	
a livello di collaboratore o funzionario = 2	
a livello di dirigente di ufficio non generale, ovvero posizione apicale o posizione organizzativa = 3	
a livello di dirigente d'ufficio generale = 4	
a livello di capo dipartimento/segretario generale = 5	
punteggio assegnato	3
Valore stimato dell'impatto	1,50
0 = nessun impatto; 1 = marginale; 2 = minore; 3 = soglia; 4 = serio; 5 = superiore	

3. Valutazione complessiva del rischio

Valutazione complessiva del rischio = probabilità x impatto	5,25
---	-------------

scheda 4

attività/processo: affidamento mediante procedura aperta (o procedura ristretta) di lavori, servizi, forniture

1. Valutazione della probabilità

Criteri	Punteggi
Criterio 1: discrezionalità	
Il processo è discrezionale?	
No, è del tutto vincolato = 1	
E' parzialmente vincolato dalla legge e da atti amministrativi (regolamenti, direttive, circolari) = 2	
E' parzialmente vincolato solo dalla legge = 3	
E' parzialmente vincolato solo da atti amministrativi (regolamenti, direttive, circolari) = 4	
E' altamente discrezionale = 5	
punteggio assegnato	1
Criterio 2: rilevanza esterna	
Il processo produce effetti diretti all'esterno dell'amministrazione di riferimento?	
No, ha come destinatario finale un ufficio interno = 2	
Si, il risultato del processo è rivolto direttamente ad utenti esterni = 5	
punteggio assegnato	5
Criterio 3: complessità del processo	
Si tratta di un processo complesso che comporta il coinvolgimento di più amministrazioni (esclusi i controlli) in fasi successive per il conseguimento del risultato?	
No, il processo coinvolge una sola PA = 1	
Si, il processo coinvolge più di tre amministrazioni = 3	
Si, il processo coinvolge più di cinque amministrazioni = 5	
punteggio assegnato	1
Criterio 4: valore economico	
Qual è l'impatto economico del processo?	
Ha rilevanza esclusivamente interna = 1	
Comporta l'attribuzione di vantaggi a soggetti esterni, ma di non particolare rilievo economico (es. borse di studio) = 3	
Comporta l'affidamento di considerevoli vantaggi a soggetti esterni (es. appalto) = 5	
punteggio assegnato	5
Criterio 5: frazionabilità del processo	
Il risultato finale del processo può essere raggiunto anche effettuando una pluralità di operazioni di entità economica ridotta che, considerate complessivamente, alla fine assicurano lo stesso risultato (es. pluralità di affidamenti ridotti)?	
No = 1	
Si = 5	
punteggio assegnato	1
Criterio 6: controlli	
Anche sulla base dell'esperienza pregressa, il tipo di controllo applicato sul processo è adeguato a neutralizzare il rischio?	
Si, costituisce un efficace strumento di neutralizzazione = 1	
Si, è molto efficace = 2	
Si, per una percentuale approssimativa del 50% = 3	
Si, ma in minima parte = 4	
No, il rischio rimane indifferente = 5	
punteggio assegnato	1
Valore stimato della probabilità	2,33
0 = nessuna probabilità; 1 = improbabile; 2 = poco probabile; 3 = probabile; 4 = molto probabile; 5 = altamente probabile.	

attività/processo: affidamento mediante procedura aperta (o procedura ristretta) di lavori, servizi, forniture

2. Valutazione dell'impatto

Criterion 1: impatto organizzativo	
Rispetto al totale del personale impiegato nel singolo servizio (unità organizzativa semplice) competente a svolgere il processo (o la fase del processo di competenza della PA) nell'ambito della singola PA, quale percentuale di personale è impiegata nel processo? (Se il processo coinvolge l'attività di più servizi nell'ambito della stessa PA occorre riferire la percentuale al personale impiegato nei servizi coinvolti)	
fino a circa il 20% = 1	
fino a circa il 40% = 2	
fino a circa il 60% = 3	
fino a circa il 80% = 4	
fino a circa il 100% = 5	
punteggio assegnato	1
Criterion 2: impatto economico	
Nel corso degli ultimi cinque anni sono state pronunciate sentenze della Corte dei Conti a carico di dipendenti (dirigenti o dipendenti) della PA o sono state pronunciate sentenze di risarcimento del danno nei confronti della PA per la medesima tipologia di evento o di tipologie analoghe?	
No = 1	
Si = 5	
punteggio assegnato	1
Criterion 3: impatto reputazionale	
Nel corso degli ultimi anni sono stati pubblicati su giornali o riviste articoli aventi ad oggetto il medesimo evento o eventi analoghi?	
No = 0	
Non ne abbiamo memoria = 1	
Si, sulla stampa locale = 2	
Si, sulla stampa nazionale = 3	
Si, sulla stampa locale e nazionale = 4	
Si sulla stampa, locale, nazionale ed internazionale = 5	
punteggio assegnato	0
Criterion 4: impatto sull'immagine	
A quale livello può collocarsi il rischio dell'evento (livello apicale, intermedio, basso), ovvero la posizione/il ruolo che l'eventuale soggetto riveste nell'organizzazione è elevata, media o bassa?	
a livello di addetto = 1	
a livello di collaboratore o funzionario = 2	
a livello di dirigente di ufficio non generale, ovvero posizione apicale o posizione organizzativa = 3	
a livello di dirigente d'ufficio generale = 4	
a livello di capo dipartimento/segretario generale = 5	
punteggio assegnato	3
Valore stimato dell'impatto	1,25
0 = nessun impatto; 1 = marginale; 2 = minore; 3 = soglia; 4 = serio; 5 = superiore	

3. Valutazione complessiva del rischio

Valutazione complessiva del rischio = probabilità x impatto	2,92
---	-------------

scheda 5

affidamento diretto in economia dell'esecuzione di lavori, servizi e forniture

1. Valutazione della probabilità

Criteri	Punteggi
Criterio 1: discrezionalità	
Il processo è discrezionale?	
No, è del tutto vincolato = 1	
E' parzialmente vincolato dalla legge e da atti amministrativi (regolamenti, direttive, circolari) = 2	
E' parzialmente vincolato solo dalla legge = 3	
E' parzialmente vincolato solo da atti amministrativi (regolamenti, direttive, circolari) = 4	
E' altamente discrezionale = 5	
punteggio assegnato	4
Criterio 2: rilevanza esterna	
Il processo produce effetti diretti all'esterno dell'amministrazione di riferimento?	
No, ha come destinatario finale un ufficio interno = 2	
Sì, il risultato del processo è rivolto direttamente ad utenti esterni = 5	
punteggio assegnato	5
Criterio 3: complessità del processo	
Si tratta di un processo complesso che comporta il coinvolgimento di più amministrazioni (esclusi i controlli) in fasi successive per il conseguimento del risultato?	
No, il processo coinvolge una sola PA = 1	
Sì, il processo coinvolge più di tre amministrazioni = 3	
Sì, il processo coinvolge più di cinque amministrazioni = 5	
punteggio assegnato	1
Criterio 4: valore economico	
Qual è l'impatto economico del processo?	
Ha rilevanza esclusivamente interna = 1	
Comporta l'attribuzione di vantaggi a soggetti esterni, ma di non particolare rilievo economico (es. borse di studio) = 3	
Comporta l'affidamento di considerevoli vantaggi a soggetti esterni (es. appalto) = 5	
punteggio assegnato	5
Criterio 5: frazionabilità del processo	
Il risultato finale del processo può essere raggiunto anche effettuando una pluralità di operazioni di entità economica ridotta che, considerate complessivamente, alla fine assicurano lo stesso risultato (es. pluralità di affidamenti ridotti)?	
No = 1	
Sì = 5	
punteggio assegnato	1
Criterio 6: controlli	
Anche sulla base dell'esperienza pregressa, il tipo di controllo applicato sul processo è adeguato a neutralizzare il rischio?	
Sì, costituisce un efficace strumento di neutralizzazione = 1	
Sì, è molto efficace = 2	
Sì, per una percentuale approssimativa del 50% = 3	
Sì, ma in minima parte = 4	
No, il rischio rimane indifferente = 5	
punteggio assegnato	1
Valore stimato della probabilità	2,83
0 = nessuna probabilità; 1 = improbabile; 2 = poco probabile; 3 = probabile; 4 = molto probabile; 5 = altamente probabile.	

affidamento diretto in economia dell'esecuzione di lavori, servizi e forniture

2. Valutazione dell'impatto

Criterio 1: impatto organizzativo	
Rispetto al totale del personale impiegato nel singolo servizio (unità organizzativa semplice) competente a svolgere il processo (o la fase del processo di competenza della PA) nell'ambito della singola PA, quale percentuale di personale è impiegata nel processo? (Se il processo coinvolge l'attività di più servizi nell'ambito della stessa PA occorre riferire la percentuale al personale impiegato nei servizi coinvolti)	
fino a circa il 20% = 1	
fino a circa il 40% = 2	
fino a circa il 60% = 3	
fino a circa il 80% = 4	
fino a circa il 100% = 5	
punteggio assegnato	1
Criterio 2: impatto economico	
Nel corso degli ultimi cinque anni sono state pronunciate sentenze della Corte dei Conti a carico di dipendenti (dirigenti o dipendenti) della PA o sono state pronunciate sentenze di risarcimento del danno nei confronti della PA per la medesima tipologia di evento o di tipologie analoghe?	
No = 1	
Si = 5	
punteggio assegnato	1
Criterio 3: impatto reputazionale	
Nel corso degli ultimi anni sono stati pubblicati su giornali o riviste articoli aventi ad oggetto il medesimo evento o eventi analoghi?	
No = 0	
Non ne abbiamo memoria = 1	
Si, sulla stampa locale = 2	
Si, sulla stampa nazionale = 3	
Si, sulla stampa locale e nazionale = 4	
Si sulla stampa, locale, nazionale ed internazionale = 5	
punteggio assegnato	1
Criterio 4: impatto sull'immagine	
A quale livello può collocarsi il rischio dell'evento (livello apicale, intermedio, basso), ovvero la posizione/il ruolo che l'eventuale soggetto riveste nell'organizzazione è elevata, media o bassa?	
a livello di addetto = 1	
a livello di collaboratore o funzionario = 2	
a livello di dirigente di ufficio non generale, ovvero posizione apicale o posizione organizzativa = 3	
a livello di dirigente d'ufficio generale = 4	
a livello di capo dipartimento/segretario generale = 5	
punteggio assegnato	3
Valore stimato dell'impatto	1,50
0 = nessun impatto; 1 = marginale; 2 = minore; 3 = soglia; 4 = serio; 5 = superiore	

3. Valutazione complessiva del rischio

Valutazione complessiva del rischio = probabilità x impatto	4,25
---	-------------

scheda 6

autorizzazioni e concessioni: permesso di costruire

1. Valutazione della probabilità

Criteri	Punteggi
Criterio 1: discrezionalità	
Il processo è discrezionale?	
No, è del tutto vincolato = 1	
E' parzialmente vincolato dalla legge e da atti amministrativi (regolamenti, direttive, circolari) = 2	
E' parzialmente vincolato solo dalla legge = 3	
E' parzialmente vincolato solo da atti amministrativi (regolamenti, direttive, circolari) = 4	
E' altamente discrezionale = 5	
punteggio assegnato	1
Criterio 2: rilevanza esterna	
Il processo produce effetti diretti all'esterno dell'amministrazione di riferimento?	
No, ha come destinatario finale un ufficio interno = 2	
Sì, il risultato del processo è rivolto direttamente ad utenti esterni = 5	
punteggio assegnato	5
Criterio 3: complessità del processo	
Si tratta di un processo complesso che comporta il coinvolgimento di più amministrazioni (esclusi i controlli) in fasi successive per il conseguimento del risultato?	
No, il processo coinvolge una sola PA = 1	
Sì, il processo coinvolge più di tre amministrazioni = 3	
Sì, il processo coinvolge più di cinque amministrazioni = 5	
punteggio assegnato	1
Criterio 4: valore economico	
Qual è l'impatto economico del processo?	
Ha rilevanza esclusivamente interna = 1	
Comporta l'attribuzione di vantaggi a soggetti esterni, ma di non particolare rilievo economico (es. borse di studio) = 3	
Comporta l'affidamento di considerevoli vantaggi a soggetti esterni (es. appalto) = 5	
punteggio assegnato	5
Criterio 5: frazionabilità del processo	
Il risultato finale del processo può essere raggiunto anche effettuando una pluralità di operazioni di entità economica ridotta che, considerate complessivamente, alla fine assicurano lo stesso risultato (es. pluralità di affidamenti ridotti)?	
No = 1	
Sì = 5	
punteggio assegnato	1
Criterio 6: controlli	
Anche sulla base dell'esperienza pregressa, il tipo di controllo applicato sul processo è adeguato a neutralizzare il rischio?	
Sì, costituisce un efficace strumento di neutralizzazione = 1	
Sì, è molto efficace = 2	
Sì, per una percentuale approssimativa del 50% = 3	
Sì, ma in minima parte = 4	
No, il rischio rimane indifferente = 5	
punteggio assegnato	1
Valore stimato della probabilità	2,33
0 = nessuna probabilità; 1 = improbabile; 2 = poco probabile; 3 = probabile; 4 = molto probabile; 5 = altamente probabile.	

autorizzazioni e concessioni: permesso di costruire

2. Valutazione dell'impatto

Critero 1: impatto organizzativo	
Rispetto al totale del personale impiegato nel singolo servizio (unità organizzativa semplice) competente a svolgere il processo (o la fase del processo di competenza della PA) nell'ambito della singola PA, quale percentuale di personale è impiegata nel processo? (Se il processo coinvolge l'attività di più servizi nell'ambito della stessa PA occorre riferire la percentuale al personale impiegato nei servizi coinvolti)	
fino a circa il 20% = 1	
fino a circa il 40% = 2	
fino a circa il 60% = 3	
fino a circa lo 80% = 4	
fino a circa il 100% = 5	
punteggio assegnato	1
Critero 2: impatto economico	
Nel corso degli ultimi cinque anni sono state pronunciate sentenze della Corte dei Conti a carico di dipendenti (dirigenti o dipendenti) della PA o sono state pronunciate sentenze di risarcimento del danno nei confronti della PA per la medesima tipologia di evento o di tipologie analoghe?	
No = 1	
Si = 5	
punteggio assegnato	1
Critero 3: impatto reputazionale	
Nel corso degli ultimi anni sono stati pubblicati su giornali o riviste articoli aventi ad oggetto il medesimo evento o eventi analoghi?	
No = 0	
Non ne abbiamo memoria = 1	
Si, sulla stampa locale = 2	
Si, sulla stampa nazionale = 3	
Si, sulla stampa locale e nazionale = 4	
Si sulla stampa, locale, nazionale ed internazionale = 5	
punteggio assegnato	0
Critero 4: impatto sull'immagine	
A quale livello può collocarsi il rischio dell'evento (livello apicale, intermedio, basso), ovvero la posizione/il ruolo che l'eventuale soggetto riveste nell'organizzazione è elevata, media o bassa?	
a livello di addetto = 1	
a livello di collaboratore o funzionario = 2	
a livello di dirigente di ufficio non generale, ovvero posizione apicale o posizione organizzativa = 3	
a livello di dirigente d'ufficio generale = 4	
a livello di capo dipartimento/segretario generale = 5	
punteggio assegnato	3
Valore stimato dell'impatto	1,25
0 = nessun impatto; 1 = marginale; 2 = minore; 3 = soglia; 4 = serio; 5 = superiore	

3. Valutazione complessiva del rischio

Valutazione complessiva del rischio = probabilità x impatto	2,92
---	-------------

scheda 7

autorizzazioni e concessioni: permesso di costruire in aree assoggettate ad autorizzazione paesaggistica

1. Valutazione della probabilità

Criteri	Punteggi
Criterio 1: discrezionalità	
Il processo è discrezionale?	
No, è del tutto vincolato = 1	
E' parzialmente vincolato dalla legge e da atti amministrativi (regolamenti, direttive, circolari) = 2	
E' parzialmente vincolato solo dalla legge = 3	
E' parzialmente vincolato solo da atti amministrativi (regolamenti, direttive, circolari) = 4	
E' altamente discrezionale = 5	
punteggio assegnato	3
Criterio 2: rilevanza esterna	
Il processo produce effetti diretti all'esterno dell'amministrazione di riferimento?	
No, ha come destinatario finale un ufficio interno = 2	
Sì, il risultato del processo è rivolto direttamente ad utenti esterni = 5	
punteggio assegnato	5
Criterio 3: complessità del processo	
Si tratta di un processo complesso che comporta il coinvolgimento di più amministrazioni (esclusi i controlli) in fasi successive per il conseguimento del risultato?	
No, il processo coinvolge una sola PA = 1	
Sì, il processo coinvolge più di tre amministrazioni = 3	
Sì, il processo coinvolge più di cinque amministrazioni = 5	
punteggio assegnato	2
Criterio 4: valore economico	
Qual è l'impatto economico del processo?	
Ha rilevanza esclusivamente interna = 1	
Comporta l'attribuzione di vantaggi a soggetti esterni, ma di non particolare rilievo economico (es. borse di studio) = 3	
Comporta l'affidamento di considerevoli vantaggi a soggetti esterni (es. appalto) = 5	
punteggio assegnato	5
Criterio 5: frazionabilità del processo	
Il risultato finale del processo può essere raggiunto anche effettuando una pluralità di operazioni di entità economica ridotta che, considerate complessivamente, alla fine assicurano lo stesso risultato (es. pluralità di affidamenti ridotti)?	
No = 1	
Sì = 5	
punteggio assegnato	1
Criterio 6: controlli	
Anche sulla base dell'esperienza pregressa, il tipo di controllo applicato sul processo è adeguato a neutralizzare il rischio?	
Sì, costituisce un efficace strumento di neutralizzazione = 1	
Sì, è molto efficace = 2	
Sì, per una percentuale approssimativa del 50% = 3	
Sì, ma in minima parte = 4	
No, il rischio rimane indifferente = 5	
punteggio assegnato	1
Valore stimato della probabilità	2,83
0 = nessuna probabilità; 1 = improbabile; 2 = poco probabile; 3 = probabile; 4 = molto probabile; 5 = altamente probabile.	

autorizzazioni e concessioni: permesso di costruire in aree assoggettate ad autorizzazione paesaggistica

2. Valutazione dell'impatto

Critero 1: impatto organizzativo

Rispetto al totale del personale impiegato nel singolo servizio (unità organizzativa semplice) competente a svolgere il processo (o la fase del processo di competenza della PA) nell'ambito della singola PA, quale percentuale di personale è impiegata nel processo? (Se il processo coinvolge l'attività di più servizi nell'ambito della stessa PA occorre riferire la percentuale al personale impiegato nei servizi coinvolti)

fino a circa il 20% = 1

fino a circa il 40% = 2

fino a circa il 60% = 3

fino a circa il 80% = 4

fino a circa il 100% = 5

punteggio assegnato

1

Critero 2: impatto economico

Nel corso degli ultimi cinque anni sono state pronunciate sentenze della Corte dei Conti a carico di dipendenti (dirigenti o dipendenti) della PA o sono state pronunciate sentenze di risarcimento del danno nei confronti della PA per la medesima tipologia di evento o di tipologie analoghe?

No = 1

Si = 5

punteggio assegnato

1

Critero 3: impatto reputazionale

Nel corso degli ultimi anni sono stati pubblicati su giornali o riviste articoli aventi ad oggetto il medesimo evento o eventi analoghi?

No = 0

Non ne abbiamo memoria = 1

Si, sulla stampa locale = 2

Si, sulla stampa nazionale = 3

Si, sulla stampa locale e nazionale = 4

Si sulla stampa, locale, nazionale ed internazionale = 5

punteggio assegnato

0

Critero 4: impatto sull'immagine

A quale livello può collocarsi il rischio dell'evento (livello apicale, intermedio, basso), ovvero la posizione/il ruolo che l'eventuale soggetto riveste nell'organizzazione è elevata, media o bassa?

a livello di addetto = 1

a livello di collaboratore o funzionario = 2

a livello di dirigente di ufficio non generale, ovvero posizione apicale o posizione organizzativa = 3

a livello di dirigente d'ufficio generale = 4

a livello di capo dipartimento/segretario generale = 5

punteggio assegnato

3

Valore stimato dell'impatto

1,25

0 = nessun impatto; 1 = marginale; 2 = minore; 3 = soglia; 4 = serio; 5 = superiore

3. Valutazione complessiva del rischio

Valutazione complessiva del rischio = probabilità x impatto

3,54

scheda 8

concessione ed erogazione di sovvenzioni, contributi, sussidi, ausili finanziari, nonché attribuzione di vantaggi economici di qualunque genere

1. Valutazione della probabilità

Criteri	Punteggi
Criterio 1: discrezionalità	
Il processo è discrezionale?	
No, è del tutto vincolato = 1	
E' parzialmente vincolato dalla legge e da atti amministrativi (regolamenti, direttive, circolari) = 2	
E' parzialmente vincolato solo dalla legge = 3	
E' parzialmente vincolato solo da atti amministrativi (regolamenti, direttive, circolari) = 4	
E' altamente discrezionale = 5	
punteggio assegnato	4
Criterio 2: rilevanza esterna	
Il processo produce effetti diretti all'esterno dell'amministrazione di riferimento?	
No, ha come destinatario finale un ufficio interno = 2	
Sì, il risultato del processo è rivolto direttamente ad utenti esterni = 5	
punteggio assegnato	5
Criterio 3: complessità del processo	
Si tratta di un processo complesso che comporta il coinvolgimento di più amministrazioni (esclusi i controlli) in fasi successive per il conseguimento del risultato?	
No, il processo coinvolge una sola PA = 1	
Sì, il processo coinvolge più di tre amministrazioni = 3	
Sì, il processo coinvolge più di cinque amministrazioni = 5	
punteggio assegnato	1
Criterio 4: valore economico	
Qual è l'impatto economico del processo?	
Ha rilevanza esclusivamente interna = 1	
Comporta l'attribuzione di vantaggi a soggetti esterni, ma di non particolare rilievo economico (es. borse di studio) = 3	
Comporta l'affidamento di considerevoli vantaggi a soggetti esterni (es. appalto) = 5	
punteggio assegnato	3
Criterio 5: frazionabilità del processo	
Il risultato finale del processo può essere raggiunto anche effettuando una pluralità di operazioni di entità economica ridotta che, considerate complessivamente, alla fine assicurano lo stesso risultato (es. pluralità di affidamenti ridotti)?	
No = 1	
Sì = 5	
punteggio assegnato	1
Criterio 6: controlli	
Anche sulla base dell'esperienza pregressa, il tipo di controllo applicato sul processo è adeguato a neutralizzare il rischio?	
Sì, costituisce un efficace strumento di neutralizzazione = 1	
Sì, è molto efficace = 2	
Sì, per una percentuale approssimativa del 50% = 3	
Sì, ma in minima parte = 4	
No, il rischio rimane indifferente = 5	
punteggio assegnato	1
Valore stimato della probabilità	2,50
0 = nessuna probabilità; 1 = improbabile; 2 = poco probabile; 3 = probabile; 4 = molto probabile; 5 = altamente probabile.	

concessione ed erogazione di sovvenzioni, contributi, sussidi, ausili finanziari, nonché attribuzione di vantaggi economici di qualunque genere

2. Valutazione dell'impatto

Critério 1: impatto organizzativo	
Rispetto al totale del personale impiegato nel singolo servizio (unità organizzativa semplice) competente a svolgere il processo (o la fase del processo di competenza della PA) nell'ambito della singola PA, quale percentuale di personale è impiegata nel processo? (Se il processo coinvolge l'attività di più servizi nell'ambito della stessa PA occorre riferire la percentuale al personale impiegato nei servizi coinvolti)	
fino a circa il 20% = 1	
fino a circa il 40% = 2	
fino a circa il 60% = 3	
fino a circa il 80% = 4	
fino a circa il 100% = 5	
punteggio assegnato	1
Critério 2: impatto economico	
Nel corso degli ultimi cinque anni sono state pronunciate sentenze della Corte dei Conti a carico di dipendenti (dirigenti o dipendenti) della PA o sono state pronunciate sentenze di risarcimento del danno nei confronti della PA per la medesima tipologia di evento o di tipologie analoghe?	
No = 1	
Si = 5	
punteggio assegnato	1
Critério 3: impatto reputazionale	
Nel corso degli ultimi anni sono stati pubblicati su giornali o riviste articoli aventi ad oggetto il medesimo evento o eventi analoghi?	
No = 0	
Non ne abbiamo memoria = 1	
Si, sulla stampa locale = 2	
Si, sulla stampa nazionale = 3	
Si, sulla stampa locale e nazionale = 4	
Si sulla stampa, locale, nazionale ed internazionale = 5	
punteggio assegnato	1
Critério 4: impatto sull'immagine	
A quale livello può collocarsi il rischio dell'evento (livello apicale, intermedio, basso), ovvero la posizione/il ruolo che l'eventuale soggetto riveste nell'organizzazione è elevata, media o bassa?	
a livello di addetto = 1	
a livello di collaboratore o funzionario = 2	
a livello di dirigente di ufficio non generale, ovvero posizione apicale o posizione organizzativa = 3	
a livello di dirigente d'ufficio generale = 4	
a livello di capo dipartimento/segretario generale = 5	
punteggio assegnato	3
Valore stimato dell'impatto	1,50
0 = nessun impatto; 1 = marginale; 2 = minore; 3 = soglia; 4 = serio; 5 = superiore	

3. Valutazione complessiva del rischio

Valutazione complessiva del rischio = probabilità x impatto	3,75
---	-------------

scheda 9

provvedimenti di pianificazione urbanistica generale

1. Valutazione della probabilità

Criteri	Punteggi
Criterio 1: discrezionalità	
Il processo è discrezionale?	
No, è del tutto vincolato = 1	
E' parzialmente vincolato dalla legge e da atti amministrativi (regolamenti, direttive, circolari) = 2	
E' parzialmente vincolato solo dalla legge = 3	
E' parzialmente vincolato solo da atti amministrativi (regolamenti, direttive, circolari) = 4	
E' altamente discrezionale = 5	
punteggio assegnato	5
Criterio 2: rilevanza esterna	
Il processo produce effetti diretti all'esterno dell'amministrazione di riferimento?	
No, ha come destinatario finale un ufficio interno = 2	
Sì, il risultato del processo è rivolto direttamente ad utenti esterni = 5	
punteggio assegnato	5
Criterio 3: complessità del processo	
Si tratta di un processo complesso che comporta il coinvolgimento di più amministrazioni (esclusi i controlli) in fasi successive per il conseguimento del risultato?	
No, il processo coinvolge una sola PA = 1	
Sì, il processo coinvolge più di tre amministrazioni = 3	
Sì, il processo coinvolge più di cinque amministrazioni = 5	
punteggio assegnato	3
Criterio 4: valore economico	
Qual è l'impatto economico del processo?	
Ha rilevanza esclusivamente interna = 1	
Comporta l'attribuzione di vantaggi a soggetti esterni, ma di non particolare rilievo economico (es. borse di studio) = 3	
Comporta l'affidamento di considerevoli vantaggi a soggetti esterni (es. appalto) = 5	
punteggio assegnato	5
Criterio 5: frazionabilità del processo	
Il risultato finale del processo può essere raggiunto anche effettuando una pluralità di operazioni di entità economica ridotta che, considerate complessivamente, alla fine assicurano lo stesso risultato (es. pluralità di affidamenti ridotti)?	
No = 1	
Sì = 5	
punteggio assegnato	5
Criterio 6: controlli	
Anche sulla base dell'esperienza pregressa, il tipo di controllo applicato sul processo è adeguato a neutralizzare il rischio?	
Sì, costituisce un efficace strumento di neutralizzazione = 1	
Sì, è molto efficace = 2	
Sì, per una percentuale approssimativa del 50% = 3	
Sì, ma in minima parte = 4	
No, il rischio rimane indifferente = 5	
punteggio assegnato	1
Valore stimato della probabilità	4,00
0 = nessuna probabilità; 1 = improbabile; 2 = poco probabile; 3 = probabile; 4 = molto probabile; 5 = altamente probabile.	

provvedimenti di pianificazione urbanistica generale

2. Valutazione dell'impatto

Critério 1: impatto organizzativo	
Rispetto al totale del personale impiegato nel singolo servizio (unità organizzativa semplice) competente a svolgere il processo (o la fase del processo di competenza della PA) nell'ambito della singola PA, quale percentuale di personale è impiegata nel processo? (Se il processo coinvolge l'attività di più servizi nell'ambito della stessa PA occorre riferire la percentuale al personale impiegato nei servizi coinvolti)	
fino a circa il 20% = 1	
fino a circa il 40% = 2	
fino a circa il 60% = 3	
fino a circa lo 80% = 4	
fino a circa il 100% = 5	
punteggio assegnato	2
Critério 2: impatto economico	
Nel corso degli ultimi cinque anni sono state pronunciate sentenze della Corte dei Conti a carico di dipendenti (dirigenti o dipendenti) della PA o sono state pronunciate sentenze di risarcimento del danno nei confronti della PA per la medesima tipologia di evento o di tipologie analoghe?	
No = 1	
Si = 5	
punteggio assegnato	1
Critério 3: impatto reputazionale	
Nel corso degli ultimi anni sono stati pubblicati su giornali o riviste articoli aventi ad oggetto il medesimo evento o eventi analoghi?	
No = 0	
Non ne abbiamo memoria = 1	
Si, sulla stampa locale = 2	
Si, sulla stampa nazionale = 3	
Si, sulla stampa locale e nazionale = 4	
Si sulla stampa, locale, nazionale ed internazionale = 5	
punteggio assegnato	1
Critério 4: impatto sull'immagine	
A quale livello può collocarsi il rischio dell'evento (livello apicale, intermedio, basso), ovvero la posizione/il ruolo che l'eventuale soggetto riveste nell'organizzazione è elevata, media o bassa?	
a livello di addetto = 1	
a livello di collaboratore o funzionario = 2	
a livello di dirigente di ufficio non generale, ovvero posizione apicale o posizione organizzativa = 3	
a livello di dirigente d'ufficio generale = 4	
a livello di capo dipartimento/segretario generale = 5	
punteggio assegnato	3
Valore stimato dell'impatto	1,75
0 = nessun impatto; 1 = marginale; 2 = minore; 3 = soglia; 4 = serio; 5 = superiore	

3. Valutazione complessiva del rischio

Valutazione complessiva del rischio = probabilità x impatto	7,00
---	-------------

scheda 10

provvedimenti di pianificazione urbanistica attuativa

1. Valutazione della probabilità

Criteri	Punteggi
Criterio 1: discrezionalità	
Il processo è discrezionale?	
No, è del tutto vincolato = 1	
E' parzialmente vincolato dalla legge e da atti amministrativi (regolamenti, direttive, circolari) = 2	
E' parzialmente vincolato solo dalla legge = 3	
E' parzialmente vincolato solo da atti amministrativi (regolamenti, direttive, circolari) = 4	
E' altamente discrezionale = 5	
punteggio assegnato	4
Criterio 2: rilevanza esterna	
Il processo produce effetti diretti all'esterno dell'amministrazione di riferimento?	
No, ha come destinatario finale un ufficio interno = 2	
Sì, il risultato del processo è rivolto direttamente ad utenti esterni = 5	
punteggio assegnato	5
Criterio 3: complessità del processo	
Si tratta di un processo complesso che comporta il coinvolgimento di più amministrazioni (esclusi i controlli) in fasi successive per il conseguimento del risultato?	
No, il processo coinvolge una sola PA = 1	
Sì, il processo coinvolge più di tre amministrazioni = 3	
Sì, il processo coinvolge più di cinque amministrazioni = 5	
punteggio assegnato	3
Criterio 4: valore economico	
Qual è l'impatto economico del processo?	
Ha rilevanza esclusivamente interna = 1	
Comporta l'attribuzione di vantaggi a soggetti esterni, ma di non particolare rilievo economico (es. borse di studio) = 3	
Comporta l'affidamento di considerevoli vantaggi a soggetti esterni (es. appalto) = 5	
punteggio assegnato	5
Criterio 5: frazionabilità del processo	
Il risultato finale del processo può essere raggiunto anche effettuando una pluralità di operazioni di entità economica ridotta che, considerate complessivamente, alla fine assicurano lo stesso risultato (es. pluralità di affidamenti ridotti)?	
No = 1	
Sì = 5	
punteggio assegnato	5
Criterio 6: controlli	
Anche sulla base dell'esperienza pregressa, il tipo di controllo applicato sul processo è adeguato a neutralizzare il rischio?	
Sì, costituisce un efficace strumento di neutralizzazione = 1	
Sì, è molto efficace = 2	
Sì, per una percentuale approssimativa del 50% = 3	
Sì, ma in minima parte = 4	
No, il rischio rimane indifferente = 5	
punteggio assegnato	1
Valore stimato della probabilità	3,83

0 = nessuna probabilità; 1 = improbabile; 2 = poco probabile; 3 = probabile; 4 = molto probabile; 5 = altamente probabile.

provvedimenti di pianificazione urbanistica attuativa

2. Valutazione dell'impatto

Criterio 1: impatto organizzativo	
Rispetto al totale del personale impiegato nel singolo servizio (unità organizzativa semplice) competente a svolgere il processo (o la fase del processo di competenza della PA) nell'ambito della singola PA, quale percentuale di personale è impiegata nel processo? (Se il processo coinvolge l'attività di più servizi nell'ambito della stessa PA occorre riferire la percentuale al personale impiegato nei servizi coinvolti)	
fino a circa il 20% = 1	
fino a circa il 40% = 2	
fino a circa il 60% = 3	
fino a circa il 80% = 4	
fino a circa il 100% = 5	
punteggio assegnato	2
Criterio 2: impatto economico	
Nel corso degli ultimi cinque anni sono state pronunciate sentenze della Corte dei Conti a carico di dipendenti (dirigenti o dipendenti) della PA o sono state pronunciate sentenze di risarcimento del danno nei confronti della PA per la medesima tipologia di evento o di tipologie analoghe?	
No = 1	
Si = 5	
punteggio assegnato	1
Criterio 3: impatto reputazionale	
Nel corso degli ultimi anni sono stati pubblicati su giornali o riviste articoli aventi ad oggetto il medesimo evento o eventi analoghi?	
No = 0	
Non ne abbiamo memoria = 1	
Si, sulla stampa locale = 2	
Si, sulla stampa nazionale = 3	
Si, sulla stampa locale e nazionale = 4	
Si sulla stampa, locale, nazionale ed internazionale = 5	
punteggio assegnato	1
Criterio 4: impatto sull'immagine	
A quale livello può collocarsi il rischio dell'evento (livello apicale, intermedio, basso), ovvero la posizione/il ruolo che l'eventuale soggetto riveste nell'organizzazione è elevata, media o bassa?	
a livello di addetto = 1	
a livello di collaboratore o funzionario = 2	
a livello di dirigente di ufficio non generale, ovvero posizione apicale o posizione organizzativa = 3	
a livello di dirigente d'ufficio generale = 4	
a livello di capo dipartimento/segretario generale = 5	
punteggio assegnato	3
Valore stimato dell'impatto	1,75
0 = nessun impatto; 1 = marginale; 2 = minore; 3 = soglia; 4 = serio; 5 = superiore	

3. Valutazione complessiva del rischio

Valutazione complessiva del rischio = probabilità x impatto	6,71
---	-------------

scheda 11

levata dei protesti cambiari

1. Valutazione della probabilità

Criteri	Punteggi
Criterio 1: discrezionalità	
Il processo è discrezionale?	
No, è del tutto vincolato = 1	
E' parzialmente vincolato dalla legge e da atti amministrativi (regolamenti, direttive, circolari) = 2	
E' parzialmente vincolato solo dalla legge = 3	
E' parzialmente vincolato solo da atti amministrativi (regolamenti, direttive, circolari) = 4	
E' altamente discrezionale = 5	
punteggio assegnato	1
Criterio 2: rilevanza esterna	
Il processo produce effetti diretti all'esterno dell'amministrazione di riferimento?	
No, ha come destinatario finale un ufficio interno = 2	
Si, il risultato del processo è rivolto direttamente ad utenti esterni = 5	
punteggio assegnato	5
Criterio 3: complessità del processo	
Si tratta di un processo complesso che comporta il coinvolgimento di più amministrazioni (esclusi i controlli) in fasi successive per il conseguimento del risultato?	
No, il processo coinvolge una sola PA = 1	
Si, il processo coinvolge più di tre amministrazioni = 3	
Si, il processo coinvolge più di cinque amministrazioni = 5	
punteggio assegnato	1
Criterio 4: valore economico	
Qual è l'impatto economico del processo?	
Ha rilevanza esclusivamente interna = 1	
Comporta l'attribuzione di vantaggi a soggetti esterni, ma di non particolare rilievo economico (es. borse di studio) = 3	
Comporta l'affidamento di considerevoli vantaggi a soggetti esterni (es. appalto) = 5	
punteggio assegnato	3
Criterio 5: frazionabilità del processo	
Il risultato finale del processo può essere raggiunto anche effettuando una pluralità di operazioni di entità economica ridotta che, considerate complessivamente, alla fine assicurano lo stesso risultato (es. pluralità di affidamenti ridotti)?	
No = 1	
Si = 5	
punteggio assegnato	1
Criterio 6: controlli	
Anche sulla base dell'esperienza pregressa, il tipo di controllo applicato sul processo è adeguato a neutralizzare il rischio?	
Si, costituisce un efficace strumento di neutralizzazione = 1	
Si, è molto efficace = 2	
Si, per una percentuale approssimativa del 50% = 3	
Si, ma in minima parte = 4	
No, il rischio rimane indifferente = 5	
punteggio assegnato	1
Valore stimato della probabilità	2,00
0 = nessuna probabilità; 1 = improbabile; 2 = poco probabile; 3 = probabile; 4 = molto probabile; 5 = altamente probabile.	

levata dei protesti cambiari

2. Valutazione dell'impatto

Criterio 1: impatto organizzativo	
Rispetto al totale del personale impiegato nel singolo servizio (unità organizzativa semplice) competente a svolgere il processo (o la fase del processo di competenza della PA) nell'ambito della singola PA, quale percentuale di personale è impiegata nel processo? (Se il processo coinvolge l'attività di più servizi nell'ambito della stessa PA occorre riferire la percentuale al personale impiegato nei servizi coinvolti)	
fino a circa il 20% = 1	
fino a circa il 40% = 2	
fino a circa il 60% = 3	
fino a circa lo 80% = 4	
fino a circa il 100% = 5	
punteggio assegnato	1
Criterio 2: impatto economico	
Nel corso degli ultimi cinque anni sono state pronunciate sentenze della Corte dei Conti a carico di dipendenti (dirigenti o dipendenti) della PA o sono state pronunciate sentenze di risarcimento del danno nei confronti della PA per la medesima tipologia di evento o di tipologie analoghe?	
No = 1	
Si = 5	
punteggio assegnato	1
Criterio 3: impatto reputazionale	
Nel corso degli ultimi anni sono stati pubblicati su giornali o riviste articoli aventi ad oggetto il medesimo evento o eventi analoghi?	
No = 0	
Non ne abbiamo memoria = 1	
Si, sulla stampa locale = 2	
Si, sulla stampa nazionale = 3	
Si, sulla stampa locale e nazionale = 4	
Si sulla stampa, locale, nazionale ed internazionale = 5	
punteggio assegnato	0
Criterio 4: impatto sull'immagine	
A quale livello può collocarsi il rischio dell'evento (livello apicale, intermedio, basso), ovvero la posizione/il ruolo che l'eventuale soggetto riveste nell'organizzazione è elevata, media o bassa?	
a livello di addetto = 1	
a livello di collaboratore o funzionario = 2	
a livello di dirigente di ufficio non generale, ovvero posizione apicale o posizione organizzativa = 3	
a livello di dirigente d'ufficio generale = 4	
a livello di capo dipartimento/segretario generale = 5	
punteggio assegnato	5
Valore stimato dell'impatto	1,75
0 = nessun impatto; 1 = marginale; 2 = minore; 3 = soglia; 4 = serio; 5 = superiore	

3. Valutazione complessiva del rischio

Valutazione complessiva del rischio = probabilità x impatto	3,50
---	-------------

scheda 12

Gestione delle sanzioni per violazione CDS

1. Valutazione della probabilità

Criteri	Punteggi
Criterio 1: discrezionalità	
Il processo è discrezionale?	
No, è del tutto vincolato = 1	
E' parzialmente vincolato dalla legge e da atti amministrativi (regolamenti, direttive, circolari) = 2	
E' parzialmente vincolato solo dalla legge = 3	
E' parzialmente vincolato solo da atti amministrativi (regolamenti, direttive, circolari) = 4	
E' altamente discrezionale = 5	
punteggio assegnato	2
Criterio 2: rilevanza esterna	
Il processo produce effetti diretti all'esterno dell'amministrazione di riferimento?	
No, ha come destinatario finale un ufficio interno = 2	
Sì, il risultato del processo è rivolto direttamente ad utenti esterni = 5	
punteggio assegnato	5
Criterio 3: complessità del processo	
Si tratta di un processo complesso che comporta il coinvolgimento di più amministrazioni (esclusi i controlli) in fasi successive per il conseguimento del risultato?	
No, il processo coinvolge una sola PA = 1	
Sì, il processo coinvolge più di tre amministrazioni = 3	
Sì, il processo coinvolge più di cinque amministrazioni = 5	
punteggio assegnato	1
Criterio 4: valore economico	
Qual è l'impatto economico del processo?	
Ha rilevanza esclusivamente interna = 1	
Comporta l'attribuzione di vantaggi a soggetti esterni, ma di non particolare rilievo economico (es. borse di studio) = 3	
Comporta l'affidamento di considerevoli vantaggi a soggetti esterni (es. appalto) = 5	
punteggio assegnato	3
Criterio 5: frazionabilità del processo	
Il risultato finale del processo può essere raggiunto anche effettuando una pluralità di operazioni di entità economica ridotta che, considerate complessivamente, alla fine assicurano lo stesso risultato (es. pluralità di affidamenti ridotti)?	
No = 1	
Sì = 5	
punteggio assegnato	1
Criterio 6: controlli	
Anche sulla base dell'esperienza pregressa, il tipo di controllo applicato sul processo è adeguato a neutralizzare il rischio?	
Sì, costituisce un efficace strumento di neutralizzazione = 1	
Sì, è molto efficace = 2	
Sì, per una percentuale approssimativa del 50% = 3	
Sì, ma in minima parte = 4	
No, il rischio rimane indifferente = 5	
punteggio assegnato	1
Valore stimato della probabilità	2,17

0 = nessuna probabilità; 1 = improbabile; 2 = poco probabile; 3 = probabile; 4 = molto probabile; 5 = altamente probabile.

Gestione delle sanzioni per violazione CDS

2. Valutazione dell'impatto

Criterio 1: impatto organizzativo	
Rispetto al totale del personale impiegato nel singolo servizio (unità organizzativa semplice) competente a svolgere il processo (o la fase del processo di competenza della PA) nell'ambito della singola PA, quale percentuale di personale è impiegata nel processo? (Se il processo coinvolge l'attività di più servizi nell'ambito della stessa PA occorre riferire la percentuale al personale impiegato nei servizi coinvolti)	
fino a circa il 20% = 1	
fino a circa il 40% = 2	
fino a circa il 60% = 3	
fino a circa il 80% = 4	
fino a circa il 100% = 5	
punteggio assegnato	2
Criterio 2: impatto economico	
Nel corso degli ultimi cinque anni sono state pronunciate sentenze della Corte dei Conti a carico di dipendenti (dirigenti o dipendenti) della PA o sono state pronunciate sentenze di risarcimento del danno nei confronti della PA per la medesima tipologia di evento o di tipologie analoghe?	
No = 1	
Si = 5	
punteggio assegnato	1
Criterio 3: impatto reputazionale	
Nel corso degli ultimi anni sono stati pubblicati su giornali o riviste articoli aventi ad oggetto il medesimo evento o eventi analoghi?	
No = 0	
Non ne abbiamo memoria = 1	
Si, sulla stampa locale = 2	
Si, sulla stampa nazionale = 3	
Si, sulla stampa locale e nazionale = 4	
Si sulla stampa, locale, nazionale ed internazionale = 5	
punteggio assegnato	1
Criterio 4: impatto sull'immagine	
A quale livello può collocarsi il rischio dell'evento (livello apicale, intermedio, basso), ovvero la posizione/il ruolo che l'eventuale soggetto riveste nell'organizzazione è elevata, media o bassa?	
a livello di addetto = 1	
a livello di collaboratore o funzionario = 2	
a livello di dirigente di ufficio non generale, ovvero posizione apicale o posizione organizzativa = 3	
a livello di dirigente d'ufficio generale = 4	
a livello di capo dipartimento/segretario generale = 5	
punteggio assegnato	3
Valore stimato dell'impatto	1,75
0 = nessun impatto; 1 = marginale; 2 = minore; 3 = soglia; 4 = serio; 5 = superiore	

3. Valutazione complessiva del rischio

Valutazione complessiva del rischio = probabilità x impatto

3,79

scheda 13

Gestione ordinaria delle entrate di bilancio

1. Valutazione della probabilità

Criteri	Punteggi
Criterio 1: discrezionalità	
Il processo è discrezionale?	
No, è del tutto vincolato = 1	
E' parzialmente vincolato dalla legge e da atti amministrativi (regolamenti, direttive, circolari) = 2	
E' parzialmente vincolato solo dalla legge = 3	
E' parzialmente vincolato solo da atti amministrativi (regolamenti, direttive, circolari) = 4	
E' altamente discrezionale = 5	
punteggio assegnato	2
Criterio 2: rilevanza esterna	
Il processo produce effetti diretti all'esterno dell'amministrazione di riferimento?	
No, ha come destinatario finale un ufficio interno = 2	
Sì, il risultato del processo è rivolto direttamente ad utenti esterni = 5	
punteggio assegnato	5
Criterio 3: complessità del processo	
Si tratta di un processo complesso che comporta il coinvolgimento di più amministrazioni (esclusi i controlli) in fasi successive per il conseguimento del risultato?	
No, il processo coinvolge una sola PA = 1	
Sì, il processo coinvolge più di tre amministrazioni = 3	
Sì, il processo coinvolge più di cinque amministrazioni = 5	
punteggio assegnato	1
Criterio 4: valore economico	
Qual è l'impatto economico del processo?	
Ha rilevanza esclusivamente interna = 1	
Comporta l'attribuzione di vantaggi a soggetti esterni, ma di non particolare rilievo economico = 3	
Comporta l'affidamento di considerevoli vantaggi a soggetti esterni (es. mancata riscossione/sollecito) = 5	
punteggio assegnato	3
Criterio 5: frazionabilità del processo	
Il risultato finale del processo può essere raggiunto anche effettuando una pluralità di operazioni di entità economica ridotta che, considerate complessivamente, alla fine assicurano lo stesso risultato (es. pluralità di affidamenti ridotti)?	
No = 1	
Sì = 5	
punteggio assegnato	1
Criterio 6: controlli	
Anche sulla base dell'esperienza pregressa, il tipo di controllo applicato sul processo è adeguato a neutralizzare il rischio?	
Sì, costituisce un efficace strumento di neutralizzazione = 1	
Sì, è molto efficace = 2	
Sì, per una percentuale approssimativa del 50% = 3	
Sì, ma in minima parte = 4	
No, il rischio rimane indifferente = 5	
punteggio assegnato	1
Valore stimato della probabilità	2,17

0 = nessuna probabilità; 1 = improbabile; 2 = poco probabile; 3 = probabile; 4 = molto probabile; 5 = altamente probabile.

Gestione ordinaria delle entrate di bilancio

2. Valutazione dell'impatto

Criterio 1: impatto organizzativo	
Rispetto al totale del personale impiegato nel singolo servizio (unità organizzativa semplice) competente a svolgere il processo (o la fase del processo di competenza della PA) nell'ambito della singola PA, quale percentuale di personale è impiegata nel processo? (Se il processo coinvolge l'attività di più servizi nell'ambito della stessa PA occorre riferire la percentuale al personale impiegato nei servizi coinvolti)	
fino a circa il 20% = 1	
fino a circa il 40% = 2	
fino a circa il 60% = 3	
fino a circa lo 80% = 4	
fino a circa il 100% = 5	
punteggio assegnato	1
Criterio 2: impatto economico	
Nel corso degli ultimi cinque anni sono state pronunciate sentenze della Corte dei Conti a carico di dipendenti (dirigenti o dipendenti) della PA o sono state pronunciate sentenze di risarcimento del danno nei confronti della PA per la medesima tipologia di evento o di tipologie analoghe?	
No = 1	
Si = 5	
punteggio assegnato	1
Criterio 3: impatto reputazionale	
Nel corso degli ultimi anni sono stati pubblicati su giornali o riviste articoli aventi ad oggetto il medesimo evento o eventi analoghi?	
No = 0	
Non ne abbiamo memoria = 1	
Si, sulla stampa locale = 2	
Si, sulla stampa nazionale = 3	
Si, sulla stampa locale e nazionale = 4	
Si sulla stampa, locale, nazionale ed internazionale = 5	
punteggio assegnato	0
Criterio 4: impatto sull'immagine	
A quale livello può collocarsi il rischio dell'evento (livello apicale, intermedio, basso), ovvero la posizione/il ruolo che l'eventuale soggetto riveste nell'organizzazione è elevata, media o bassa?	
a livello di addetto = 1	
a livello di collaboratore o funzionario = 2	
a livello di dirigente di ufficio non generale, ovvero posizione apicale o posizione organizzativa = 3	
a livello di dirigente d'ufficio generale = 4	
a livello di capo dipartimento/segretario generale = 5	
punteggio assegnato	2
Valore stimato dell'impatto	1,00
0 = nessun impatto; 1 = marginale; 2 = minore; 3 = soglia; 4 = serio; 5 = superiore	

3. Valutazione complessiva del rischio

Valutazione complessiva del rischio = probabilità x impatto	2,17
---	-------------

scheda 14

Gestione ordinaria delle spese di bilancio

1. Valutazione della probabilità

Criteri	Punteggi
Criterio 1: discrezionalità	
Il processo è discrezionale?	
No, è del tutto vincolato = 1	
E' parzialmente vincolato dalla legge e da atti amministrativi (regolamenti, direttive, circolari) = 2	
E' parzialmente vincolato solo dalla legge = 3	
E' parzialmente vincolato solo da atti amministrativi (regolamenti, direttive, circolari) = 4	
E' altamente discrezionale = 5	
punteggio assegnato	3
Criterio 2: rilevanza esterna	
Il processo produce effetti diretti all'esterno dell'amministrazione di riferimento?	
No, ha come destinatario finale un ufficio interno = 2	
Si, il risultato del processo è rivolto direttamente ad utenti esterni = 5	
punteggio assegnato	5
Criterio 3: complessità del processo	
Si tratta di un processo complesso che comporta il coinvolgimento di più amministrazioni (esclusi i controlli) in fasi successive per il conseguimento del risultato?	
No, il processo coinvolge una sola PA = 1	
Si, il processo coinvolge più di tre amministrazioni = 3	
Si, il processo coinvolge più di cinque amministrazioni = 5	
punteggio assegnato	1
Criterio 4: valore economico	
Qual è l'impatto economico del processo?	
Ha rilevanza esclusivamente interna = 1	
Comporta l'attribuzione di vantaggi a soggetti esterni, ma di non particolare rilievo economico = 3	
Comporta l'affidamento di considerevoli vantaggi a soggetti esterni (es. pagamento solerte) = 5	
punteggio assegnato	5
Criterio 5: frazionabilità del processo	
Il risultato finale del processo può essere raggiunto anche effettuando una pluralità di operazioni di entità economica ridotta che, considerate complessivamente, alla fine assicurano lo stesso risultato (es. pluralità di pagamenti ridotti)?	
No = 1	
Si = 5	
punteggio assegnato	5
Criterio 6: controlli	
Anche sulla base dell'esperienza pregressa, il tipo di controllo applicato sul processo è adeguato a neutralizzare il rischio?	
Si, costituisce un efficace strumento di neutralizzazione = 1	
Si, è molto efficace = 2	
Si, per una percentuale approssimativa del 50% = 3	
Si, ma in minima parte = 4	
No, il rischio rimane indifferente = 5	
punteggio assegnato	1
Valore stimato della probabilità	3,33
0 = nessuna probabilità; 1 = improbabile; 2 = poco probabile; 3 = probabile; 4 = molto probabile; 5 = altamente probabile.	

2. Valutazione dell'impatto	
Critero 1: impatto organizzativo	
Rispetto al totale del personale impiegato nel singolo servizio (unità organizzativa semplice) competente a svolgere il processo (o la fase del processo di competenza della PA) nell'ambito della singola PA, quale percentuale di personale è impiegata nel processo? (Se il processo coinvolge l'attività di più servizi nell'ambito della stessa PA occorre riferire la percentuale al personale impiegato nei servizi coinvolti)	
fino a circa il 20% = 1	
fino a circa il 40% = 2	
fino a circa il 60% = 3	
fino a circa lo 80% = 4	
fino a circa il 100% = 5	
punteggio assegnato	1
Critero 2: impatto economico	
Nel corso degli ultimi cinque anni sono state pronunciate sentenze della Corte dei Conti a carico di dipendenti (dirigenti o dipendenti) della PA o sono state pronunciate sentenze di risarcimento del danno nei confronti della PA per la medesima tipologia di evento o di tipologie analoghe?	
No = 1	
Si = 5	
punteggio assegnato	1
Critero 3: impatto reputazionale	
Nel corso degli ultimi anni sono stati pubblicati su giornali o riviste articoli aventi ad oggetto il medesimo evento o eventi analoghi?	
No = 0	
Non ne abbiamo memoria = 1	
Si, sulla stampa locale = 2	
Si, sulla stampa nazionale = 3	
Si, sulla stampa locale e nazionale = 4	
Si sulla stampa, locale, nazionale ed internazionale = 5	
punteggio assegnato	0
Critero 4: impatto sull'immagine	
A quale livello può collocarsi il rischio dell'evento (livello apicale, intermedio, basso), ovvero la posizione/il ruolo che l'eventuale soggetto riveste nell'organizzazione è elevata, media o bassa?	
a livello di addetto = 1	
a livello di collaboratore o funzionario = 2	
a livello di dirigente di ufficio non generale, ovvero posizione apicale o posizione organizzativa = 3	
a livello di dirigente d'ufficio generale = 4	
a livello di capo dipartimento/segretario generale = 5	
punteggio assegnato	2
Valore stimato dell'impatto	1,00
0 = nessun impatto; 1 = marginale; 2 = minore; 3 = soglia; 4 = serio; 5 = superiore	

3. Valutazione complessiva del rischio	
Valutazione complessiva del rischio = probabilità x impatto	3,33

scheda 15

Accertamenti e verifiche dei tributi locali

1. Valutazione della probabilità

Criteri	Punteggi
Criterio 1: discrezionalità	
Il processo è discrezionale?	
No, è del tutto vincolato = 1	
E' parzialmente vincolato dalla legge e da atti amministrativi (regolamenti, direttive, circolari) = 2	
E' parzialmente vincolato solo dalla legge = 3	
E' parzialmente vincolato solo da atti amministrativi (regolamenti, direttive, circolari) = 4	
E' altamente discrezionale = 5	
punteggio assegnato	4
Criterio 2: rilevanza esterna	
Il processo produce effetti diretti all'esterno dell'amministrazione di riferimento?	
No, ha come destinatario finale un ufficio interno = 2	
Sì, il risultato del processo è rivolto direttamente ad utenti esterni = 5	
punteggio assegnato	5
Criterio 3: complessità del processo	
Si tratta di un processo complesso che comporta il coinvolgimento di più amministrazioni (esclusi i controlli) in fasi successive per il conseguimento del risultato?	
No, il processo coinvolge una sola PA = 1	
Sì, il processo coinvolge più di tre amministrazioni = 3	
Sì, il processo coinvolge più di cinque amministrazioni = 5	
punteggio assegnato	1
Criterio 4: valore economico	
Qual è l'impatto economico del processo?	
Ha rilevanza esclusivamente interna = 1	
Comporta l'attribuzione di vantaggi a soggetti esterni, ma di non particolare rilievo economico = 3	
Comporta l'affidamento di considerevoli vantaggi a soggetti esterni (es. mancata sanzione) = 5	
punteggio assegnato	4
Criterio 5: frazionabilità del processo	
Il risultato finale del processo può essere raggiunto anche effettuando una pluralità di operazioni di entità economica ridotta che, considerate complessivamente, alla fine assicurano lo stesso risultato?	
No = 1	
Sì = 5	
punteggio assegnato	5
Criterio 6: controlli	
Anche sulla base dell'esperienza pregressa, il tipo di controllo applicato sul processo è adeguato a neutralizzare il rischio?	
Sì, costituisce un efficace strumento di neutralizzazione = 1	
Sì, è molto efficace = 2	
Sì, per una percentuale approssimativa del 50% = 3	
Sì, ma in minima parte = 4	
No, il rischio rimane indifferente = 5	
punteggio assegnato	1
Valore stimato della probabilità	3,33
0 = nessuna probabilità; 1 = improbabile; 2 = poco probabile; 3 = probabile; 4 = molto probabile; 5 = altamente probabile.	

Accertamenti e verifiche dei tributi locali

2. Valutazione dell'impatto

Criterion 1: impatto organizzativo	
Rispetto al totale del personale impiegato nel singolo servizio (unità organizzativa semplice) competente a svolgere il processo (o la fase del processo di competenza della PA) nell'ambito della singola PA, quale percentuale di personale è impiegata nel processo? (Se il processo coinvolge l'attività di più servizi nell'ambito della stessa PA occorre riferire la percentuale al personale impiegato nei servizi coinvolti)	
fino a circa il 20% = 1	
fino a circa il 40% = 2	
fino a circa il 60% = 3	
fino a circa il 80% = 4	
fino a circa il 100% = 5	
punteggio assegnato	1
Criterion 2: impatto economico	
Nel corso degli ultimi cinque anni sono state pronunciate sentenze della Corte dei Conti a carico di dipendenti (dirigenti o dipendenti) della PA o sono state pronunciate sentenze di risarcimento del danno nei confronti della PA per la medesima tipologia di evento o di tipologie analoghe?	
No = 1	
Si = 5	
punteggio assegnato	1
Criterion 3: impatto reputazionale	
Nel corso degli ultimi anni sono stati pubblicati su giornali o riviste articoli aventi ad oggetto il medesimo evento o eventi analoghi?	
No = 0	
Non ne abbiamo memoria = 1	
Si, sulla stampa locale = 2	
Si, sulla stampa nazionale = 3	
Si, sulla stampa locale e nazionale = 4	
Si sulla stampa, locale, nazionale ed internazionale = 5	
punteggio assegnato	0
Criterion 4: impatto sull'immagine	
A quale livello può collocarsi il rischio dell'evento (livello apicale, intermedio, basso), ovvero la posizione/il ruolo che l'eventuale soggetto riveste nell'organizzazione è elevata, media o bassa?	
a livello di addetto = 1	
a livello di collaboratore o funzionario = 2	
a livello di dirigente di ufficio non generale, ovvero posizione apicale o posizione organizzativa = 3	
a livello di dirigente d'ufficio generale = 4	
a livello di capo dipartimento/segretario generale = 5	
punteggio assegnato	3
Valore stimato dell'impatto	1,25
0 = nessun impatto; 1 = marginale; 2 = minore; 3 = soglia; 4 = serio; 5 = superiore	

3. Valutazione complessiva del rischio

Valutazione complessiva del rischio = probabilità x impatto	4,17
---	-------------

scheda 16

Accertamenti con adesione dei tributi locali

1. Valutazione della probabilità

Criteri	Punteggi
Criterio 1: discrezionalità	
Il processo è discrezionale?	
No, è del tutto vincolato = 1	
E' parzialmente vincolato dalla legge e da atti amministrativi (regolamenti, direttive, circolari) = 2	
E' parzialmente vincolato solo dalla legge = 3	
E' parzialmente vincolato solo da atti amministrativi (regolamenti, direttive, circolari) = 4	
E' altamente discrezionale = 5	
punteggio assegnato	5
Criterio 2: rilevanza esterna	
Il processo produce effetti diretti all'esterno dell'amministrazione di riferimento?	
No, ha come destinatario finale un ufficio interno = 2	
Sì, il risultato del processo è rivolto direttamente ad utenti esterni = 5	
punteggio assegnato	5
Criterio 3: complessità del processo	
Si tratta di un processo complesso che comporta il coinvolgimento di più amministrazioni (esclusi i controlli) in fasi successive per il conseguimento del risultato?	
No, il processo coinvolge una sola PA = 1	
Sì, il processo coinvolge più di tre amministrazioni = 3	
Sì, il processo coinvolge più di cinque amministrazioni = 5	
punteggio assegnato	1
Criterio 4: valore economico	
Qual è l'impatto economico del processo?	
Ha rilevanza esclusivamente interna = 1	
Comporta l'attribuzione di vantaggi a soggetti esterni, ma di non particolare rilievo economico = 3	
Comporta l'affidamento di considerevoli vantaggi a soggetti esterni (es. mancata sanzione) = 5	
punteggio assegnato	5
Criterio 5: frazionabilità del processo	
Il risultato finale del processo può essere raggiunto anche effettuando una pluralità di operazioni di entità economica ridotta che, considerate complessivamente, alla fine assicurano lo stesso risultato?	
No = 1	
Sì = 5	
punteggio assegnato	5
Criterio 6: controlli	
Anche sulla base dell'esperienza pregressa, il tipo di controllo applicato sul processo è adeguato a neutralizzare il rischio?	
Sì, costituisce un efficace strumento di neutralizzazione = 1	
Sì, è molto efficace = 2	
Sì, per una percentuale approssimativa del 50% = 3	
Sì, ma in minima parte = 4	
No, il rischio rimane indifferente = 5	
punteggio assegnato	2
Valore stimato della probabilità	3,83
0 = nessuna probabilità; 1 = improbabile; 2 = poco probabile; 3 = probabile; 4 = molto probabile; 5 = altamente probabile.	

Accertamenti con adesione dei tributi locali

2. Valutazione dell'impatto

Critero 1: impatto organizzativo	
Rispetto al totale del personale impiegato nel singolo servizio (unità organizzativa semplice) competente a svolgere il processo (o la fase del processo di competenza della PA) nell'ambito della singola PA, quale percentuale di personale è impiegata nel processo? (Se il processo coinvolge l'attività di più servizi nell'ambito della stessa PA occorre riferire la percentuale al personale impiegato nei servizi coinvolti)	
fino a circa il 20% = 1	
fino a circa il 40% = 2	
fino a circa il 60% = 3	
fino a circa lo 80% = 4	
fino a circa il 100% = 5	
punteggio assegnato	1
Critero 2: impatto economico	
Nel corso degli ultimi cinque anni sono state pronunciate sentenze della Corte dei Conti a carico di dipendenti (dirigenti o dipendenti) della PA o sono state pronunciate sentenze di risarcimento del danno nei confronti della PA per la medesima tipologia di evento o di tipologie analoghe?	
No = 1	
Si = 5	
punteggio assegnato	1
Critero 3: impatto reputazionale	
Nel corso degli ultimi anni sono stati pubblicati su giornali o riviste articoli aventi ad oggetto il medesimo evento o eventi analoghi?	
No = 0	
Non ne abbiamo memoria = 1	
Si, sulla stampa locale = 2	
Si, sulla stampa nazionale = 3	
Si, sulla stampa locale e nazionale = 4	
Si sulla stampa, locale, nazionale ed internazionale = 5	
punteggio assegnato	0
Critero 4: impatto sull'immagine	
A quale livello può collocarsi il rischio dell'evento (livello apicale, intermedio, basso), ovvero la posizione/il ruolo che l'eventuale soggetto riveste nell'organizzazione è elevata, media o bassa?	
a livello di addetto = 1	
a livello di collaboratore o funzionario = 2	
a livello di dirigente di ufficio non generale, ovvero posizione apicale o posizione organizzativa = 3	
a livello di dirigente d'ufficio generale = 4	
a livello di capo dipartimento/segretario generale = 5	
punteggio assegnato	3
Valore stimato dell'impatto	1,25
0 = nessun impatto; 1 = marginale; 2 = minore; 3 = soglia; 4 = serio; 5 = superiore	

3. Valutazione complessiva del rischio

Valutazione complessiva del rischio = probabilità x impatto

4,79

scheda 17

Accertamenti e controlli degli abusi edilizi

1. Valutazione della probabilità

Criteri	Punteggi
Criterio 1: discrezionalità	
Il processo è discrezionale?	
No, è del tutto vincolato = 1	
E' parzialmente vincolato dalla legge e da atti amministrativi (regolamenti, direttive, circolari) = 2	
E' parzialmente vincolato solo dalla legge = 3	
E' parzialmente vincolato solo da atti amministrativi (regolamenti, direttive, circolari) = 4	
E' altamente discrezionale = 5	
punteggio assegnato	3
Criterio 2: rilevanza esterna	
Il processo produce effetti diretti all'esterno dell'amministrazione di riferimento?	
No, ha come destinatario finale un ufficio interno = 2	
Sì, il risultato del processo è rivolto direttamente ad utenti esterni = 5	
punteggio assegnato	5
Criterio 3: complessità del processo	
Si tratta di un processo complesso che comporta il coinvolgimento di più amministrazioni (esclusi i controlli) in fasi successive per il conseguimento del risultato?	
No, il processo coinvolge una sola PA = 1	
Sì, il processo coinvolge più di tre amministrazioni = 3	
Sì, il processo coinvolge più di cinque amministrazioni = 5	
punteggio assegnato	1
Criterio 4: valore economico	
Qual è l'impatto economico del processo?	
Ha rilevanza esclusivamente interna = 1	
Comporta l'attribuzione di vantaggi a soggetti esterni, ma di non particolare rilievo economico = 3	
Comporta l'affidamento di considerevoli vantaggi a soggetti esterni (es. mancata sanzione) = 5	
punteggio assegnato	4
Criterio 5: frazionabilità del processo	
Il risultato finale del processo può essere raggiunto anche effettuando una pluralità di operazioni di entità economica ridotta che, considerate complessivamente, alla fine assicurano lo stesso risultato?	
No = 1	
Sì = 5	
punteggio assegnato	1
Criterio 6: controlli	
Anche sulla base dell'esperienza pregressa, il tipo di controllo applicato sul processo è adeguato a neutralizzare il rischio?	
Sì, costituisce un efficace strumento di neutralizzazione = 1	
Sì, è molto efficace = 2	
Sì, per una percentuale approssimativa del 50% = 3	
Sì, ma in minima parte = 4	
No, il rischio rimane indifferente = 5	
punteggio assegnato	3
Valore stimato della probabilità	2,83
0 = nessuna probabilità; 1 = improbabile; 2 = poco probabile; 3 = probabile; 4 = molto probabile; 5 = altamente probabile.	

Accertamenti e controlli degli abusi edilizi

2. Valutazione dell'impatto

Criterio 1: impatto organizzativo	
Rispetto al totale del personale impiegato nel singolo servizio (unità organizzativa semplice) competente a svolgere il processo (o la fase del processo di competenza della PA) nell'ambito della singola PA, quale percentuale di personale è impiegata nel processo? (Se il processo coinvolge l'attività di più servizi nell'ambito della stessa PA occorre riferire la percentuale al personale impiegato nei servizi coinvolti)	
fino a circa il 20% = 1	
fino a circa il 40% = 2	
fino a circa il 60% = 3	
fino a circa lo 80% = 4	
fino a circa il 100% = 5	
punteggio assegnato	1
Criterio 2: impatto economico	
Nel corso degli ultimi cinque anni sono state pronunciate sentenze della Corte dei Conti a carico di dipendenti (dirigenti o dipendenti) della PA o sono state pronunciate sentenze di risarcimento del danno nei confronti della PA per la medesima tipologia di evento o di tipologie analoghe?	
No = 1	
Si = 5	
punteggio assegnato	1
Criterio 3: impatto reputazionale	
Nel corso degli ultimi anni sono stati pubblicati su giornali o riviste articoli aventi ad oggetto il medesimo evento o eventi analoghi?	
No = 0	
Non ne abbiamo memoria = 1	
Si, sulla stampa locale = 2	
Si, sulla stampa nazionale = 3	
Si, sulla stampa locale e nazionale = 4	
Si sulla stampa, locale, nazionale ed internazionale = 5	
punteggio assegnato	0
Criterio 4: impatto sull'immagine	
A quale livello può collocarsi il rischio dell'evento (livello apicale, intermedio, basso), ovvero la posizione/il ruolo che l'eventuale soggetto riveste nell'organizzazione è elevata, media o bassa?	
a livello di addetto = 1	
a livello di collaboratore o funzionario = 2	
a livello di dirigente di ufficio non generale, ovvero posizione apicale o posizione organizzativa = 3	
a livello di dirigente d'ufficio generale = 4	
a livello di capo dipartimento/segretario generale = 5	
punteggio assegnato	2
Valore stimato dell'impatto	1,00
0 = nessun impatto; 1 = marginale; 2 = minore; 3 = soglia; 4 = serio; 5 = superiore	

3. Valutazione complessiva del rischio

Valutazione complessiva del rischio = probabilità x impatto

2,83

scheda 18

Incentivi economici al personale (produttività e retribuzioni di risultato)

1. Valutazione della probabilità

Criteri	Punteggi
Criterio 1: discrezionalità	
Il processo è discrezionale?	
No, è del tutto vincolato = 1	
E' parzialmente vincolato dalla legge e da atti amministrativi (regolamenti, direttive, circolari) = 2	
E' parzialmente vincolato solo dalla legge = 3	
E' parzialmente vincolato solo da atti amministrativi (regolamenti, direttive, circolari) = 4	
E' altamente discrezionale = 5	
punteggio assegnato	4
Criterio 2: rilevanza esterna	
Il processo produce effetti diretti all'esterno dell'amministrazione di riferimento?	
No, ha come destinatario finale un ufficio interno = 2	
Sì, il risultato del processo è rivolto direttamente ad utenti esterni = 5	
punteggio assegnato	2
Criterio 3: complessità del processo	
Si tratta di un processo complesso che comporta il coinvolgimento di più amministrazioni (esclusi i controlli) in fasi successive per il conseguimento del risultato?	
No, il processo coinvolge una sola PA = 1	
Sì, il processo coinvolge più di tre amministrazioni = 3	
Sì, il processo coinvolge più di cinque amministrazioni = 5	
punteggio assegnato	1
Criterio 4: valore economico	
Qual è l'impatto economico del processo?	
Ha rilevanza esclusivamente interna = 1	
Comporta l'attribuzione di vantaggi a soggetti esterni, ma di non particolare rilievo economico = 3	
Comporta l'affidamento di considerevoli vantaggi a soggetti esterni (es. mancata sanzione) = 5	
punteggio assegnato	1
Criterio 5: frazionabilità del processo	
Il risultato finale del processo può essere raggiunto anche effettuando una pluralità di operazioni di entità economica ridotta che, considerate complessivamente, alla fine assicurano lo stesso risultato?	
No = 1	
Sì = 5	
punteggio assegnato	1
Criterio 6: controlli	
Anche sulla base dell'esperienza pregressa, il tipo di controllo applicato sul processo è adeguato a neutralizzare il rischio?	
Sì, costituisce un efficace strumento di neutralizzazione = 1	
Sì, è molto efficace = 2	
Sì, per una percentuale approssimativa del 50% = 3	
Sì, ma in minima parte = 4	
No, il rischio rimane indifferente = 5	
punteggio assegnato	2
Valore stimato della probabilità	1,83
0 = nessuna probabilità; 1 = improbabile; 2 = poco probabile; 3 = probabile; 4 = molto probabile; 5 = altamente probabile.	

Incentivi economici al personale (produttività e retribuzioni di risultato)

2. Valutazione dell'impatto

Criterion 1: impatto organizzativo	
Rispetto al totale del personale impiegato nel singolo servizio (unità organizzativa semplice) competente a svolgere il processo (o la fase del processo di competenza della PA) nell'ambito della singola PA, quale percentuale di personale è impiegata nel processo? (Se il processo coinvolge l'attività di più servizi nell'ambito della stessa PA occorre riferire la percentuale al personale impiegato nei servizi coinvolti)	
fino a circa il 20% = 1	
fino a circa il 40% = 2	
fino a circa il 60% = 3	
fino a circa il 80% = 4	
fino a circa il 100% = 5	
punteggio assegnato	5
Criterion 2: impatto economico	
Nel corso degli ultimi cinque anni sono state pronunciate sentenze della Corte dei Conti a carico di dipendenti (dirigenti o dipendenti) della PA o sono state pronunciate sentenze di risarcimento del danno nei confronti della PA per la medesima tipologia di evento o di tipologie analoghe?	
No = 1	
Si = 5	
punteggio assegnato	1
Criterion 3: impatto reputazionale	
Nel corso degli ultimi anni sono stati pubblicati su giornali o riviste articoli aventi ad oggetto il medesimo evento o eventi analoghi?	
No = 0	
Non ne abbiamo memoria = 1	
Si, sulla stampa locale = 2	
Si, sulla stampa nazionale = 3	
Si, sulla stampa locale e nazionale = 4	
Si sulla stampa, locale, nazionale ed internazionale = 5	
punteggio assegnato	0
Criterion 4: impatto sull'immagine	
A quale livello può collocarsi il rischio dell'evento (livello apicale, intermedio, basso), ovvero la posizione/il ruolo che l'eventuale soggetto riveste nell'organizzazione è elevata, media o bassa?	
a livello di addetto = 1	
a livello di collaboratore o funzionario = 2	
a livello di dirigente di ufficio non generale, ovvero posizione apicale o posizione organizzativa = 3	
a livello di dirigente d'ufficio generale = 4	
a livello di capo dipartimento/segretario generale = 5	
punteggio assegnato	3
Valore stimato dell'impatto	2,25
0 = nessun impatto; 1 = marginale; 2 = minore; 3 = soglia; 4 = serio; 5 = superiore	

3. Valutazione complessiva del rischio

Valutazione complessiva del rischio = probabilità x impatto

4,13

scheda 19

Autorizzazione all'occupazione del suolo pubblico

1. Valutazione della probabilità

Criteri	Punteggi
Criterio 1: discrezionalità	
Il processo è discrezionale?	
No, è del tutto vincolato = 1	
E' parzialmente vincolato dalla legge e da atti amministrativi (regolamenti, direttive, circolari) = 2	
E' parzialmente vincolato solo dalla legge = 3	
E' parzialmente vincolato solo da atti amministrativi (regolamenti, direttive, circolari) = 4	
E' altamente discrezionale = 5	
punteggio assegnato	2
Criterio 2: rilevanza esterna	
Il processo produce effetti diretti all'esterno dell'amministrazione di riferimento?	
No, ha come destinatario finale un ufficio interno = 2	
Si, il risultato del processo è rivolto direttamente ad utenti esterni = 5	
punteggio assegnato	5
Criterio 3: complessità del processo	
Si tratta di un processo complesso che comporta il coinvolgimento di più amministrazioni (esclusi i controlli) in fasi successive per il conseguimento del risultato?	
No, il processo coinvolge una sola PA = 1	
Si, il processo coinvolge più di tre amministrazioni = 3	
Si, il processo coinvolge più di cinque amministrazioni = 5	
punteggio assegnato	1
Criterio 4: valore economico	
Qual è l'impatto economico del processo?	
Ha rilevanza esclusivamente interna = 1	
Comporta l'attribuzione di vantaggi a soggetti esterni, ma di non particolare rilievo economico = 3	
Comporta l'affidamento di considerevoli vantaggi a soggetti esterni (es. mancata sanzione) = 5	
punteggio assegnato	3
Criterio 5: frazionabilità del processo	
Il risultato finale del processo può essere raggiunto anche effettuando una pluralità di operazioni di entità economica ridotta che, considerate complessivamente, alla fine assicurano lo stesso risultato?	
No = 1	
Si = 5	
punteggio assegnato	1
Criterio 6: controlli	
Anche sulla base dell'esperienza pregressa, il tipo di controllo applicato sul processo è adeguato a neutralizzare il rischio?	
Si, costituisce un efficace strumento di neutralizzazione = 1	
Si, è molto efficace = 2	
Si, per una percentuale approssimativa del 50% = 3	
Si, ma in minima parte = 4	
No, il rischio rimane indifferente = 5	
punteggio assegnato	1
Valore stimato della probabilità	2,17
0 = nessuna probabilità; 1 = improbabile; 2 = poco probabile; 3 = probabile; 4 = molto probabile; 5 = altamente probabile.	

Autorizzazione all'occupazione del suolo pubblico

2. Valutazione dell'impatto

Critério 1: impatto organizzativo	
Rispetto al totale del personale impiegato nel singolo servizio (unità organizzativa semplice) competente a svolgere il processo (o la fase del processo di competenza della PA) nell'ambito della singola PA, quale percentuale di personale è impiegata nel processo? (Se il processo coinvolge l'attività di più servizi nell'ambito della stessa PA occorre riferire la percentuale al personale impiegato nei servizi coinvolti)	
fino a circa il 20% = 1	
fino a circa il 40% = 2	
fino a circa il 60% = 3	
fino a circa lo 80% = 4	
fino a circa il 100% = 5	
punteggio assegnato	1
Critério 2: impatto economico	
Nel corso degli ultimi cinque anni sono state pronunciate sentenze della Corte dei Conti a carico di dipendenti (dirigenti o dipendenti) della PA o sono state pronunciate sentenze di risarcimento del danno nei confronti della PA per la medesima tipologia di evento o di tipologie analoghe?	
No = 1	
Si = 5	
punteggio assegnato	1
Critério 3: impatto reputazionale	
Nel corso degli ultimi anni sono stati pubblicati su giornali o riviste articoli aventi ad oggetto il medesimo evento o eventi analoghi?	
No = 0	
Non ne abbiamo memoria = 1	
Si, sulla stampa locale = 2	
Si, sulla stampa nazionale = 3	
Si, sulla stampa locale e nazionale = 4	
Si sulla stampa, locale, nazionale ed internazionale = 5	
punteggio assegnato	0
Critério 4: impatto sull'immagine	
A quale livello può collocarsi il rischio dell'evento (livello apicale, intermedio, basso), ovvero la posizione/il ruolo che l'eventuale soggetto riveste nell'organizzazione è elevata, media o bassa?	
a livello di addetto = 1	
a livello di collaboratore o funzionario = 2	
a livello di dirigente di ufficio non generale, ovvero posizione apicale o posizione organizzativa = 3	
a livello di dirigente d'ufficio generale = 4	
a livello di capo dipartimento/segretario generale = 5	
punteggio assegnato	2
Valore stimato dell'impatto	1,00
0 = nessun impatto; 1 = marginale; 2 = minore; 3 = soglia; 4 = serio; 5 = superiore	

3. Valutazione complessiva del rischio

Valutazione complessiva del rischio = probabilità x impatto

2,17

scheda 20

Autorizzazioni ex artt. 68 e 69 del TULPS (spettacoli anche viaggianti, pubblici intrattenimenti, feste da ballo, esposizioni, corse. Con oltre 200 partecipanti)

1. Valutazione della probabilità

Criteri	Punteggi
Criterio 1: discrezionalità	
Il processo è discrezionale?	
No, è del tutto vincolato = 1	
E' parzialmente vincolato dalla legge e da atti amministrativi (regolamenti, direttive, circolari) = 2	
E' parzialmente vincolato solo dalla legge = 3	
E' parzialmente vincolato solo da atti amministrativi (regolamenti, direttive, circolari) = 4	
E' altamente discrezionale = 5	
punteggio assegnato	4
Criterio 2: rilevanza esterna	
Il processo produce effetti diretti all'esterno dell'amministrazione di riferimento?	
No, ha come destinatario finale un ufficio interno = 2	
Si, il risultato del processo è rivolto direttamente ad utenti esterni = 5	
punteggio assegnato	5
Criterio 3: complessità del processo	
Si tratta di un processo complesso che comporta il coinvolgimento di più amministrazioni (esclusi i controlli) in fasi successive per il conseguimento del risultato?	
No, il processo coinvolge una sola PA = 1	
Si, il processo coinvolge più di tre amministrazioni = 3	
Si, il processo coinvolge più di cinque amministrazioni = 5	
punteggio assegnato	1
Criterio 4: valore economico	
Qual è l'impatto economico del processo?	
Ha rilevanza esclusivamente interna = 1	
Comporta l'attribuzione di vantaggi a soggetti esterni, ma di non particolare rilievo economico = 3	
Comporta l'affidamento di considerevoli vantaggi a soggetti esterni (es. mancata sanzione) = 5	
punteggio assegnato	3
Criterio 5: frazionabilità del processo	
Il risultato finale del processo può essere raggiunto anche effettuando una pluralità di operazioni di entità economica ridotta che, considerate complessivamente, alla fine assicurano lo stesso risultato?	
No = 1	
Si = 5	
punteggio assegnato	1
Criterio 6: controlli	
Anche sulla base dell'esperienza pregressa, il tipo di controllo applicato sul processo è adeguato a neutralizzare il rischio?	
Si, costituisce un efficace strumento di neutralizzazione = 1	
Si, è molto efficace = 2	
Si, per una percentuale approssimativa del 50% = 3	
Si, ma in minima parte = 4	
No, il rischio rimane indifferente = 5	
punteggio assegnato	3
Valore stimato della probabilità	2,83
0 = nessuna probabilità; 1 = improbabile; 2 = poco probabile; 3 = probabile; 4 = molto probabile; 5 = altamente probabile.	

Autorizzazioni ex artt. 68 e 69 del TULPS (spettacoli anche viaggianti, pubblici intrattenimenti, feste da ballo, esposizioni, corse. Con oltre 200 partecipanti)

2. Valutazione dell'impatto

Critério 1: impatto organizzativo	
Rispetto al totale del personale impiegato nel singolo servizio (unità organizzativa semplice) competente a svolgere il processo (o la fase del processo di competenza della PA) nell'ambito della singola PA, quale percentuale di personale è impiegata nel processo? (Se il processo coinvolge l'attività di più servizi nell'ambito della stessa PA occorre riferire la percentuale al personale impiegato nei servizi coinvolti)	
fino a circa il 20% = 1	
fino a circa il 40% = 2	
fino a circa il 60% = 3	
fino a circa lo 80% = 4	
fino a circa il 100% = 5	
punteggio assegnato	1
Critério 2: impatto economico	
Nel corso degli ultimi cinque anni sono state pronunciate sentenze della Corte dei Conti a carico di dipendenti (dirigenti o dipendenti) della PA o sono state pronunciate sentenze di risarcimento del danno nei confronti della PA per la medesima tipologia di evento o di tipologie analoghe?	
No = 1	
Si = 5	
punteggio assegnato	1
Critério 3: impatto reputazionale	
Nel corso degli ultimi anni sono stati pubblicati su giornali o riviste articoli aventi ad oggetto il medesimo evento o eventi analoghi?	
No = 0	
Non ne abbiamo memoria = 1	
Si, sulla stampa locale = 2	
Si, sulla stampa nazionale = 3	
Si, sulla stampa locale e nazionale = 4	
Si sulla stampa, locale, nazionale ed internazionale = 5	
punteggio assegnato	0
Critério 4: impatto sull'immagine	
A quale livello può collocarsi il rischio dell'evento (livello apicale, intermedio, basso), ovvero la posizione/il ruolo che l'eventuale soggetto riveste nell'organizzazione è elevata, media o bassa?	
a livello di addetto = 1	
a livello di collaboratore o funzionario = 2	
a livello di dirigente di ufficio non generale, ovvero posizione apicale o posizione organizzativa = 3	
a livello di dirigente d'ufficio generale = 4	
a livello di capo dipartimento/segretario generale = 5	
punteggio assegnato	3
Valore stimato dell'impatto	1,25
0 = nessun impatto; 1 = marginale; 2 = minore; 3 = soglia; 4 = serio; 5 = superiore	

3. Valutazione complessiva del rischio

Valutazione complessiva del rischio = probabilità x impatto	3,54
---	-------------

scheda 21

autorizzazioni e concessioni: permesso di costruire convenzionato

1. Valutazione della probabilità

Criteri	Punteggi
Criterio 1: discrezionalità	
Il processo è discrezionale?	
No, è del tutto vincolato = 1	
E' parzialmente vincolato dalla legge e da atti amministrativi (regolamenti, direttive, circolari) = 2	
E' parzialmente vincolato solo dalla legge = 3	
E' parzialmente vincolato solo da atti amministrativi (regolamenti, direttive, circolari) = 4	
E' altamente discrezionale = 5	
punteggio assegnato	3
Criterio 2: rilevanza esterna	
Il processo produce effetti diretti all'esterno dell'amministrazione di riferimento?	
No, ha come destinatario finale un ufficio interno = 2	
Sì, il risultato del processo è rivolto direttamente ad utenti esterni = 5	
punteggio assegnato	5
Criterio 3: complessità del processo	
Si tratta di un processo complesso che comporta il coinvolgimento di più amministrazioni (esclusi i controlli) in fasi successive per il conseguimento del risultato?	
No, il processo coinvolge una sola PA = 1	
Sì, il processo coinvolge più di tre amministrazioni = 3	
Sì, il processo coinvolge più di cinque amministrazioni = 5	
punteggio assegnato	1
Criterio 4: valore economico	
Qual è l'impatto economico del processo?	
Ha rilevanza esclusivamente interna = 1	
Comporta l'attribuzione di vantaggi a soggetti esterni, ma di non particolare rilievo economico (es. borse di studio) = 3	
Comporta l'affidamento di considerevoli vantaggi a soggetti esterni (es. appalto) = 5	
punteggio assegnato	5
Criterio 5: frazionabilità del processo	
Il risultato finale del processo può essere raggiunto anche effettuando una pluralità di operazioni di entità economica ridotta che, considerate complessivamente, alla fine assicurano lo stesso risultato (es. pluralità di affidamenti ridotti)?	
No = 1	
Sì = 5	
punteggio assegnato	1
Criterio 6: controlli	
Anche sulla base dell'esperienza pregressa, il tipo di controllo applicato sul processo è adeguato a neutralizzare il rischio?	
Sì, costituisce un efficace strumento di neutralizzazione = 1	
Sì, è molto efficace = 2	
Sì, per una percentuale approssimativa del 50% = 3	
Sì, ma in minima parte = 4	
No, il rischio rimane indifferente = 5	
punteggio assegnato	5
Valore stimato della probabilità	3,33
0 = nessuna probabilità; 1 = improbabile; 2 = poco probabile; 3 = probabile; 4 = molto probabile; 5 = altamente probabile.	

autorizzazioni e concessioni: permesso di costruire convenzionato

2. Valutazione dell'impatto

Critero 1: impatto organizzativo	
Rispetto al totale del personale impiegato nel singolo servizio (unità organizzativa semplice) competente a svolgere il processo (o la fase del processo di competenza della PA) nell'ambito della singola PA, quale percentuale di personale è impiegata nel processo? (Se il processo coinvolge l'attività di più servizi nell'ambito della stessa PA occorre riferire la percentuale al personale impiegato nei servizi coinvolti)	
fino a circa il 20% = 1	
fino a circa il 40% = 2	
fino a circa il 60% = 3	
fino a circa lo 80% = 4	
fino a circa il 100% = 5	
punteggio assegnato	1
Critero 2: impatto economico	
Nel corso degli ultimi cinque anni sono state pronunciate sentenze della Corte dei Conti a carico di dipendenti (dirigenti o dipendenti) della PA o sono state pronunciate sentenze di risarcimento del danno nei confronti della PA per la medesima tipologia di evento o di tipologie analoghe?	
No = 1	
Si = 5	
punteggio assegnato	1
Critero 3: impatto reputazionale	
Nel corso degli ultimi anni sono stati pubblicati su giornali o riviste articoli aventi ad oggetto il medesimo evento o eventi analoghi?	
No = 0	
Non ne abbiamo memoria = 1	
Si, sulla stampa locale = 2	
Si, sulla stampa nazionale = 3	
Si, sulla stampa locale e nazionale = 4	
Si sulla stampa, locale, nazionale ed internazionale = 5	
punteggio assegnato	0
Critero 4: impatto sull'immagine	
A quale livello può collocarsi il rischio dell'evento (livello apicale, intermedio, basso), ovvero la posizione/il ruolo che l'eventuale soggetto riveste nell'organizzazione è elevata, media o bassa?	
a livello di addetto = 1	
a livello di collaboratore o funzionario = 2	
a livello di dirigente di ufficio non generale, ovvero posizione apicale o posizione organizzativa = 3	
a livello di dirigente d'ufficio generale = 4	
a livello di capo dipartimento/segretario generale = 5	
punteggio assegnato	3
Valore stimato dell'impatto	1,25
0 = nessun impatto; 1 = marginale; 2 = minore; 3 = soglia; 4 = serio; 5 = superiore	

3. Valutazione complessiva del rischio

Valutazione complessiva del rischio = probabilità x impatto	4,17
---	-------------

scheda 22

pratiche anagrafiche

1. Valutazione della probabilità

Criteri	Punteggi
Criterio 1: discrezionalità	
Il processo è discrezionale?	
No, è del tutto vincolato = 1	
E' parzialmente vincolato dalla legge e da atti amministrativi (regolamenti, direttive, circolari) = 2	
E' parzialmente vincolato solo dalla legge = 3	
E' parzialmente vincolato solo da atti amministrativi (regolamenti, direttive, circolari) = 4	
E' altamente discrezionale = 5	
punteggio assegnato	1
Criterio 2: rilevanza esterna	
Il processo produce effetti diretti all'esterno dell'amministrazione di riferimento?	
No, ha come destinatario finale un ufficio interno = 2	
Sì, il risultato del processo è rivolto direttamente ad utenti esterni = 5	
punteggio assegnato	5
Criterio 3: complessità del processo	
Si tratta di un processo complesso che comporta il coinvolgimento di più amministrazioni (esclusi i controlli) in fasi successive per il conseguimento del risultato?	
No, il processo coinvolge una sola PA = 1	
Sì, il processo coinvolge più di tre amministrazioni = 3	
Sì, il processo coinvolge più di cinque amministrazioni = 5	
punteggio assegnato	1
Criterio 4: valore economico	
Qual è l'impatto economico del processo?	
Ha rilevanza esclusivamente interna = 1	
Comporta l'attribuzione di vantaggi a soggetti esterni, ma di non particolare rilievo economico (es. borse di studio) = 3	
Comporta l'affidamento di considerevoli vantaggi a soggetti esterni (es. appalto) = 5	
punteggio assegnato	3
Criterio 5: frazionabilità del processo	
Il risultato finale del processo può essere raggiunto anche effettuando una pluralità di operazioni di entità economica ridotta che, considerate complessivamente, alla fine assicurano lo stesso risultato (es. pluralità di affidamenti ridotti)?	
No = 1	
Sì = 5	
punteggio assegnato	1
Criterio 6: controlli	
Anche sulla base dell'esperienza pregressa, il tipo di controllo applicato sul processo è adeguato a neutralizzare il rischio?	
Sì, costituisce un efficace strumento di neutralizzazione = 1	
Sì, è molto efficace = 2	
Sì, per una percentuale approssimativa del 50% = 3	
Sì, ma in minima parte = 4	
No, il rischio rimane indifferente = 5	
punteggio assegnato	2
Valore stimato della probabilità	2,17
0 = nessuna probabilità; 1 = improbabile; 2 = poco probabile; 3 = probabile; 4 = molto probabile; 5 = altamente probabile.	

pratiche anagrafiche

2. Valutazione dell'impatto

Criterion 1: impatto organizzativo	
Rispetto al totale del personale impiegato nel singolo servizio (unità organizzativa semplice) competente a svolgere il processo (o la fase del processo di competenza della PA) nell'ambito della singola PA, quale percentuale di personale è impiegata nel processo? (Se il processo coinvolge l'attività di più servizi nell'ambito della stessa PA occorre riferire la percentuale al personale impiegato nei servizi coinvolti)	
fino a circa il 20% = 1	
fino a circa il 40% = 2	
fino a circa il 60% = 3	
fino a circa il 80% = 4	
fino a circa il 100% = 5	
punteggio assegnato	1
Criterion 2: impatto economico	
Nel corso degli ultimi cinque anni sono state pronunciate sentenze della Corte dei Conti a carico di dipendenti (dirigenti o dipendenti) della PA o sono state pronunciate sentenze di risarcimento del danno nei confronti della PA per la medesima tipologia di evento o di tipologie analoghe?	
No = 1	
Si = 5	
punteggio assegnato	1
Criterion 3: impatto reputazionale	
Nel corso degli ultimi anni sono stati pubblicati su giornali o riviste articoli aventi ad oggetto il medesimo evento o eventi analoghi?	
No = 0	
Non ne abbiamo memoria = 1	
Si, sulla stampa locale = 2	
Si, sulla stampa nazionale = 3	
Si, sulla stampa locale e nazionale = 4	
Si sulla stampa, locale, nazionale ed internazionale = 5	
punteggio assegnato	0
Criterion 4: impatto sull'immagine	
A quale livello può collocarsi il rischio dell'evento (livello apicale, intermedio, basso), ovvero la posizione/il ruolo che l'eventuale soggetto riveste nell'organizzazione è elevata, media o bassa?	
a livello di addetto = 1	
a livello di collaboratore o funzionario = 2	
a livello di dirigente di ufficio non generale, ovvero posizione apicale o posizione organizzativa = 3	
a livello di dirigente d'ufficio generale = 4	
a livello di capo dipartimento/segretario generale = 5	
punteggio assegnato	2
Valore stimato dell'impatto	1,00
0 = nessun impatto; 1 = marginale; 2 = minore; 3 = soglia; 4 = serio; 5 = superiore	

3. Valutazione complessiva del rischio

Valutazione complessiva del rischio = probabilità x impatto	2,17
---	-------------

scheda 23

documenti di identità

1. Valutazione della probabilità

Criteri	Punteggi
Criterio 1: discrezionalità	
Il processo è discrezionale?	
No, è del tutto vincolato = 1	
E' parzialmente vincolato dalla legge e da atti amministrativi (regolamenti, direttive, circolari) = 2	
E' parzialmente vincolato solo dalla legge = 3	
E' parzialmente vincolato solo da atti amministrativi (regolamenti, direttive, circolari) = 4	
E' altamente discrezionale = 5	
punteggio assegnato	1
Criterio 2: rilevanza esterna	
Il processo produce effetti diretti all'esterno dell'amministrazione di riferimento?	
No, ha come destinatario finale un ufficio interno = 2	
Sì, il risultato del processo è rivolto direttamente ad utenti esterni = 5	
punteggio assegnato	5
Criterio 3: complessità del processo	
Si tratta di un processo complesso che comporta il coinvolgimento di più amministrazioni (esclusi i controlli) in fasi successive per il conseguimento del risultato?	
No, il processo coinvolge una sola PA = 1	
Sì, il processo coinvolge più di tre amministrazioni = 3	
Sì, il processo coinvolge più di cinque amministrazioni = 5	
punteggio assegnato	1
Criterio 4: valore economico	
Qual è l'impatto economico del processo?	
Ha rilevanza esclusivamente interna = 1	
Comporta l'attribuzione di vantaggi a soggetti esterni, ma di non particolare rilievo economico (es. borse di studio) = 3	
Comporta l'affidamento di considerevoli vantaggi a soggetti esterni (es. appalto) = 5	
punteggio assegnato	3
Criterio 5: frazionabilità del processo	
Il risultato finale del processo può essere raggiunto anche effettuando una pluralità di operazioni di entità economica ridotta che, considerate complessivamente, alla fine assicurano lo stesso risultato (es. pluralità di affidamenti ridotti)?	
No = 1	
Sì = 5	
punteggio assegnato	1
Criterio 6: controlli	
Anche sulla base dell'esperienza pregressa, il tipo di controllo applicato sul processo è adeguato a neutralizzare il rischio?	
Sì, costituisce un efficace strumento di neutralizzazione = 1	
Sì, è molto efficace = 2	
Sì, per una percentuale approssimativa del 50% = 3	
Sì, ma in minima parte = 4	
No, il rischio rimane indifferente = 5	
punteggio assegnato	1
Valore stimato della probabilità	2,00

0 = nessuna probabilità; 1 = improbabile; 2 = poco probabile; 3 = probabile; 4 = molto probabile; 5 = altamente probabile.

documenti di identità

2. Valutazione dell'impatto

Critério 1: impatto organizzativo	
Rispetto al totale del personale impiegato nel singolo servizio (unità organizzativa semplice) competente a svolgere il processo (o la fase del processo di competenza della PA) nell'ambito della singola PA, quale percentuale di personale è impiegata nel processo? (Se il processo coinvolge l'attività di più servizi nell'ambito della stessa PA occorre riferire la percentuale al personale impiegato nei servizi coinvolti)	
fino a circa il 20% = 1	
fino a circa il 40% = 2	
fino a circa il 60% = 3	
fino a circa lo 80% = 4	
fino a circa il 100% = 5	
punteggio assegnato	1
Critério 2: impatto economico	
Nel corso degli ultimi cinque anni sono state pronunciate sentenze della Corte dei Conti a carico di dipendenti (dirigenti o dipendenti) della PA o sono state pronunciate sentenze di risarcimento del danno nei confronti della PA per la medesima tipologia di evento o di tipologie analoghe?	
No = 1	
Si = 5	
punteggio assegnato	1
Critério 3: impatto reputazionale	
Nel corso degli ultimi anni sono stati pubblicati su giornali o riviste articoli aventi ad oggetto il medesimo evento o eventi analoghi?	
No = 0	
Non ne abbiamo memoria = 1	
Si, sulla stampa locale = 2	
Si, sulla stampa nazionale = 3	
Si, sulla stampa locale e nazionale = 4	
Si sulla stampa, locale, nazionale ed internazionale = 5	
punteggio assegnato	0
Critério 4: impatto sull'immagine	
A quale livello può collocarsi il rischio dell'evento (livello apicale, intermedio, basso), ovvero la posizione/il ruolo che l'eventuale soggetto riveste nell'organizzazione è elevata, media o bassa?	
a livello di addetto = 1	
a livello di collaboratore o funzionario = 2	
a livello di dirigente di ufficio non generale, ovvero posizione apicale o posizione organizzativa = 3	
a livello di dirigente d'ufficio generale = 4	
a livello di capo dipartimento/segretario generale = 5	
punteggio assegnato	2
Valore stimato dell'impatto	1,00
0 = nessun impatto; 1 = marginale; 2 = minore; 3 = soglia; 4 = serio; 5 = superiore	

3. Valutazione complessiva del rischio

Valutazione complessiva del rischio = probabilità x impatto	2,00
---	-------------

scheda 24

servizi per minori e famiglie

1. Valutazione della probabilità

Criteri	Punteggi
Criterio 1: discrezionalità	
Il processo è discrezionale?	
No, è del tutto vincolato = 1	
E' parzialmente vincolato dalla legge e da atti amministrativi (regolamenti, direttive, circolari) = 2	
E' parzialmente vincolato solo dalla legge = 3	
E' parzialmente vincolato solo da atti amministrativi (regolamenti, direttive, circolari) = 4	
E' altamente discrezionale = 5	
punteggio assegnato	5
Criterio 2: rilevanza esterna	
Il processo produce effetti diretti all'esterno dell'amministrazione di riferimento?	
No, ha come destinatario finale un ufficio interno = 2	
Sì, il risultato del processo è rivolto direttamente ad utenti esterni = 5	
punteggio assegnato	5
Criterio 3: complessità del processo	
Si tratta di un processo complesso che comporta il coinvolgimento di più amministrazioni (esclusi i controlli) in fasi successive per il conseguimento del risultato?	
No, il processo coinvolge una sola PA = 1	
Sì, il processo coinvolge più di tre amministrazioni = 3	
Sì, il processo coinvolge più di cinque amministrazioni = 5	
punteggio assegnato	1
Criterio 4: valore economico	
Qual è l'impatto economico del processo?	
Ha rilevanza esclusivamente interna = 1	
Comporta l'attribuzione di vantaggi a soggetti esterni, ma di non particolare rilievo economico (es. borse di studio) = 3	
Comporta l'affidamento di considerevoli vantaggi a soggetti esterni (es. appalto) = 5	
punteggio assegnato	3
Criterio 5: frazionabilità del processo	
Il risultato finale del processo può essere raggiunto anche effettuando una pluralità di operazioni di entità economica ridotta che, considerate complessivamente, alla fine assicurano lo stesso risultato (es. pluralità di affidamenti ridotti)?	
No = 1	
Sì = 5	
punteggio assegnato	5
Criterio 6: controlli	
Anche sulla base dell'esperienza pregressa, il tipo di controllo applicato sul processo è adeguato a neutralizzare il rischio?	
Sì, costituisce un efficace strumento di neutralizzazione = 1	
Sì, è molto efficace = 2	
Sì, per una percentuale approssimativa del 50% = 3	
Sì, ma in minima parte = 4	
No, il rischio rimane indifferente = 5	
punteggio assegnato	2
Valore stimato della probabilità	3,50
0 = nessuna probabilità; 1 = improbabile; 2 = poco probabile; 3 = probabile; 4 = molto probabile; 5 = altamente probabile.	

servizi per minori e famiglie

2. Valutazione dell'impatto

Critero 1: impatto organizzativo	
Rispetto al totale del personale impiegato nel singolo servizio (unità organizzativa semplice) competente a svolgere il processo (o la fase del processo di competenza della PA) nell'ambito della singola PA, quale percentuale di personale è impiegata nel processo? (Se il processo coinvolge l'attività di più servizi nell'ambito della stessa PA occorre riferire la percentuale al personale impiegato nei servizi coinvolti)	
fino a circa il 20% = 1	
fino a circa il 40% = 2	
fino a circa il 60% = 3	
fino a circa lo 80% = 4	
fino a circa il 100% = 5	
punteggio assegnato	1
Critero 2: impatto economico	
Nel corso degli ultimi cinque anni sono state pronunciate sentenze della Corte dei Conti a carico di dipendenti (dirigenti o dipendenti) della PA o sono state pronunciate sentenze di risarcimento del danno nei confronti della PA per la medesima tipologia di evento o di tipologie analoghe?	
No = 1	
Si = 5	
punteggio assegnato	1
Critero 3: impatto reputazionale	
Nel corso degli ultimi anni sono stati pubblicati su giornali o riviste articoli aventi ad oggetto il medesimo evento o eventi analoghi?	
No = 0	
Non ne abbiamo memoria = 1	
Si, sulla stampa locale = 2	
Si, sulla stampa nazionale = 3	
Si, sulla stampa locale e nazionale = 4	
Si sulla stampa, locale, nazionale ed internazionale = 5	
punteggio assegnato	0
Critero 4: impatto sull'immagine	
A quale livello può collocarsi il rischio dell'evento (livello apicale, intermedio, basso), ovvero la posizione/il ruolo che l'eventuale soggetto riveste nell'organizzazione è elevata, media o bassa?	
a livello di addetto = 1	
a livello di collaboratore o funzionario = 2	
a livello di dirigente di ufficio non generale, ovvero posizione apicale o posizione organizzativa = 3	
a livello di dirigente d'ufficio generale = 4	
a livello di capo dipartimento/segretario generale = 5	
punteggio assegnato	3
Valore stimato dell'impatto	1,25
0 = nessun impatto; 1 = marginale; 2 = minore; 3 = soglia; 4 = serio; 5 = superiore	

3. Valutazione complessiva del rischio

Valutazione complessiva del rischio = probabilità x impatto	4,38
---	-------------

scheda 25

servizi assistenziali e socio-sanitari per anziani

1. Valutazione della probabilità

Criteri	Punteggi
Criterio 1: discrezionalità	
Il processo è discrezionale?	
No, è del tutto vincolato = 1	
E' parzialmente vincolato dalla legge e da atti amministrativi (regolamenti, direttive, circolari) = 2	
E' parzialmente vincolato solo dalla legge = 3	
E' parzialmente vincolato solo da atti amministrativi (regolamenti, direttive, circolari) = 4	
E' altamente discrezionale = 5	
punteggio assegnato	5
Criterio 2: rilevanza esterna	
Il processo produce effetti diretti all'esterno dell'amministrazione di riferimento?	
No, ha come destinatario finale un ufficio interno = 2	
Sì, il risultato del processo è rivolto direttamente ad utenti esterni = 5	
punteggio assegnato	5
Criterio 3: complessità del processo	
Si tratta di un processo complesso che comporta il coinvolgimento di più amministrazioni (esclusi i controlli) in fasi successive per il conseguimento del risultato?	
No, il processo coinvolge una sola PA = 1	
Sì, il processo coinvolge più di tre amministrazioni = 3	
Sì, il processo coinvolge più di cinque amministrazioni = 5	
punteggio assegnato	1
Criterio 4: valore economico	
Qual è l'impatto economico del processo?	
Ha rilevanza esclusivamente interna = 1	
Comporta l'attribuzione di vantaggi a soggetti esterni, ma di non particolare rilievo economico (es. borse di studio) = 3	
Comporta l'affidamento di considerevoli vantaggi a soggetti esterni (es. appalto) = 5	
punteggio assegnato	3
Criterio 5: frazionabilità del processo	
Il risultato finale del processo può essere raggiunto anche effettuando una pluralità di operazioni di entità economica ridotta che, considerate complessivamente, alla fine assicurano lo stesso risultato (es. pluralità di affidamenti ridotti)?	
No = 1	
Sì = 5	
punteggio assegnato	5
Criterio 6: controlli	
Anche sulla base dell'esperienza pregressa, il tipo di controllo applicato sul processo è adeguato a neutralizzare il rischio?	
Sì, costituisce un efficace strumento di neutralizzazione = 1	
Sì, è molto efficace = 2	
Sì, per una percentuale approssimativa del 50% = 3	
Sì, ma in minima parte = 4	
No, il rischio rimane indifferente = 5	
punteggio assegnato	2
Valore stimato della probabilità	3,50
0 = nessuna probabilità; 1 = improbabile; 2 = poco probabile; 3 = probabile; 4 = molto probabile; 5 = altamente probabile.	

servizi assistenziali e socio-sanitari per anziani

2. Valutazione dell'impatto

Critero 1: impatto organizzativo	
Rispetto al totale del personale impiegato nel singolo servizio (unità organizzativa semplice) competente a svolgere il processo (o la fase del processo di competenza della PA) nell'ambito della singola PA, quale percentuale di personale è impiegata nel processo? (Se il processo coinvolge l'attività di più servizi nell'ambito della stessa PA occorre riferire la percentuale al personale impiegato nei servizi coinvolti)	
fino a circa il 20% = 1	
fino a circa il 40% = 2	
fino a circa il 60% = 3	
fino a circa lo 80% = 4	
fino a circa il 100% = 5	
punteggio assegnato	1
Critero 2: impatto economico	
Nel corso degli ultimi cinque anni sono state pronunciate sentenze della Corte dei Conti a carico di dipendenti (dirigenti o dipendenti) della PA o sono state pronunciate sentenze di risarcimento del danno nei confronti della PA per la medesima tipologia di evento o di tipologie analoghe?	
No = 1	
Si = 5	
punteggio assegnato	1
Critero 3: impatto reputazionale	
Nel corso degli ultimi anni sono stati pubblicati su giornali o riviste articoli aventi ad oggetto il medesimo evento o eventi analoghi?	
No = 0	
Non ne abbiamo memoria = 1	
Si, sulla stampa locale = 2	
Si, sulla stampa nazionale = 3	
Si, sulla stampa locale e nazionale = 4	
Si sulla stampa, locale, nazionale ed internazionale = 5	
punteggio assegnato	0
Critero 4: impatto sull'immagine	
A quale livello può collocarsi il rischio dell'evento (livello apicale, intermedio, basso), ovvero la posizione/il ruolo che l'eventuale soggetto riveste nell'organizzazione è elevata, media o bassa?	
a livello di addetto = 1	
a livello di collaboratore o funzionario = 2	
a livello di dirigente di ufficio non generale, ovvero posizione apicale o posizione organizzativa = 3	
a livello di dirigente d'ufficio generale = 4	
a livello di capo dipartimento/segretario generale = 5	
punteggio assegnato	3
Valore stimato dell'impatto	1,25
0 = nessun impatto; 1 = marginale; 2 = minore; 3 = soglia; 4 = serio; 5 = superiore	

3. Valutazione complessiva del rischio

Valutazione complessiva del rischio = probabilità x impatto	4,38
---	-------------

scheda 26

servizi per disabili

1. Valutazione della probabilità

Criteri	Punteggi
Criterio 1: discrezionalità	
Il processo è discrezionale?	
No, è del tutto vincolato = 1	
E' parzialmente vincolato dalla legge e da atti amministrativi (regolamenti, direttive, circolari) = 2	
E' parzialmente vincolato solo dalla legge = 3	
E' parzialmente vincolato solo da atti amministrativi (regolamenti, direttive, circolari) = 4	
E' altamente discrezionale = 5	
punteggio assegnato	5
Criterio 2: rilevanza esterna	
Il processo produce effetti diretti all'esterno dell'amministrazione di riferimento?	
No, ha come destinatario finale un ufficio interno = 2	
Sì, il risultato del processo è rivolto direttamente ad utenti esterni = 5	
punteggio assegnato	5
Criterio 3: complessità del processo	
Si tratta di un processo complesso che comporta il coinvolgimento di più amministrazioni (esclusi i controlli) in fasi successive per il conseguimento del risultato?	
No, il processo coinvolge una sola PA = 1	
Sì, il processo coinvolge più di tre amministrazioni = 3	
Sì, il processo coinvolge più di cinque amministrazioni = 5	
punteggio assegnato	1
Criterio 4: valore economico	
Qual è l'impatto economico del processo?	
Ha rilevanza esclusivamente interna = 1	
Comporta l'attribuzione di vantaggi a soggetti esterni, ma di non particolare rilievo economico (es. borse di studio) = 3	
Comporta l'affidamento di considerevoli vantaggi a soggetti esterni (es. appalto) = 5	
punteggio assegnato	3
Criterio 5: frazionabilità del processo	
Il risultato finale del processo può essere raggiunto anche effettuando una pluralità di operazioni di entità economica ridotta che, considerate complessivamente, alla fine assicurano lo stesso risultato (es. pluralità di affidamenti ridotti)?	
No = 1	
Sì = 5	
punteggio assegnato	5
Criterio 6: controlli	
Anche sulla base dell'esperienza pregressa, il tipo di controllo applicato sul processo è adeguato a neutralizzare il rischio?	
Sì, costituisce un efficace strumento di neutralizzazione = 1	
Sì, è molto efficace = 2	
Sì, per una percentuale approssimativa del 50% = 3	
Sì, ma in minima parte = 4	
No, il rischio rimane indifferente = 5	
punteggio assegnato	2
Valore stimato della probabilità	3,50
0 = nessuna probabilità; 1 = improbabile; 2 = poco probabile; 3 = probabile; 4 = molto probabile; 5 = altamente probabile.	

servizi per disabili

2. Valutazione dell'impatto

Critero 1: impatto organizzativo	
Rispetto al totale del personale impiegato nel singolo servizio (unità organizzativa semplice) competente a svolgere il processo (o la fase del processo di competenza della PA) nell'ambito della singola PA, quale percentuale di personale è impiegata nel processo? (Se il processo coinvolge l'attività di più servizi nell'ambito della stessa PA occorre riferire la percentuale al personale impiegato nei servizi coinvolti)	
fino a circa il 20% = 1	
fino a circa il 40% = 2	
fino a circa il 60% = 3	
fino a circa lo 80% = 4	
fino a circa il 100% = 5	
punteggio assegnato	1
Critero 2: impatto economico	
Nel corso degli ultimi cinque anni sono state pronunciate sentenze della Corte dei Conti a carico di dipendenti (dirigenti o dipendenti) della PA o sono state pronunciate sentenze di risarcimento del danno nei confronti della PA per la medesima tipologia di evento o di tipologie analoghe?	
No = 1	
Si = 5	
punteggio assegnato	1
Critero 3: impatto reputazionale	
Nel corso degli ultimi anni sono stati pubblicati su giornali o riviste articoli aventi ad oggetto il medesimo evento o eventi analoghi?	
No = 0	
Non ne abbiamo memoria = 1	
Si, sulla stampa locale = 2	
Si, sulla stampa nazionale = 3	
Si, sulla stampa locale e nazionale = 4	
Si sulla stampa, locale, nazionale ed internazionale = 5	
punteggio assegnato	0
Critero 4: impatto sull'immagine	
A quale livello può collocarsi il rischio dell'evento (livello apicale, intermedio, basso), ovvero la posizione/il ruolo che l'eventuale soggetto riveste nell'organizzazione è elevata, media o bassa?	
a livello di addetto = 1	
a livello di collaboratore o funzionario = 2	
a livello di dirigente di ufficio non generale, ovvero posizione apicale o posizione organizzativa = 3	
a livello di dirigente d'ufficio generale = 4	
a livello di capo dipartimento/segretario generale = 5	
punteggio assegnato	3
Valore stimato dell'impatto	1,25
0 = nessun impatto; 1 = marginale; 2 = minore; 3 = soglia; 4 = serio; 5 = superiore	

3. Valutazione complessiva del rischio

Valutazione complessiva del rischio = probabilità x impatto	4,38
---	-------------

scheda 27

servizi per adulti in difficoltà

1. Valutazione della probabilità

Criteri	Punteggi
Criterio 1: discrezionalità	
Il processo è discrezionale?	
No, è del tutto vincolato = 1	
E' parzialmente vincolato dalla legge e da atti amministrativi (regolamenti, direttive, circolari) = 2	
E' parzialmente vincolato solo dalla legge = 3	
E' parzialmente vincolato solo da atti amministrativi (regolamenti, direttive, circolari) = 4	
E' altamente discrezionale = 5	
punteggio assegnato	5
Criterio 2: rilevanza esterna	
Il processo produce effetti diretti all'esterno dell'amministrazione di riferimento?	
No, ha come destinatario finale un ufficio interno = 2	
Sì, il risultato del processo è rivolto direttamente ad utenti esterni = 5	
punteggio assegnato	5
Criterio 3: complessità del processo	
Si tratta di un processo complesso che comporta il coinvolgimento di più amministrazioni (esclusi i controlli) in fasi successive per il conseguimento del risultato?	
No, il processo coinvolge una sola PA = 1	
Sì, il processo coinvolge più di tre amministrazioni = 3	
Sì, il processo coinvolge più di cinque amministrazioni = 5	
punteggio assegnato	1
Criterio 4: valore economico	
Qual è l'impatto economico del processo?	
Ha rilevanza esclusivamente interna = 1	
Comporta l'attribuzione di vantaggi a soggetti esterni, ma di non particolare rilievo economico (es. borse di studio) = 3	
Comporta l'affidamento di considerevoli vantaggi a soggetti esterni (es. appalto) = 5	
punteggio assegnato	3
Criterio 5: frazionabilità del processo	
Il risultato finale del processo può essere raggiunto anche effettuando una pluralità di operazioni di entità economica ridotta che, considerate complessivamente, alla fine assicurano lo stesso risultato (es. pluralità di affidamenti ridotti)?	
No = 1	
Sì = 5	
punteggio assegnato	5
Criterio 6: controlli	
Anche sulla base dell'esperienza pregressa, il tipo di controllo applicato sul processo è adeguato a neutralizzare il rischio?	
Sì, costituisce un efficace strumento di neutralizzazione = 1	
Sì, è molto efficace = 2	
Sì, per una percentuale approssimativa del 50% = 3	
Sì, ma in minima parte = 4	
No, il rischio rimane indifferente = 5	
punteggio assegnato	2
Valore stimato della probabilità	3,50
0 = nessuna probabilità; 1 = improbabile; 2 = poco probabile; 3 = probabile; 4 = molto probabile; 5 = altamente probabile.	

servizi per adulti in difficoltà

2. Valutazione dell'impatto

Critero 1: impatto organizzativo	
Rispetto al totale del personale impiegato nel singolo servizio (unità organizzativa semplice) competente a svolgere il processo (o la fase del processo di competenza della PA) nell'ambito della singola PA, quale percentuale di personale è impiegata nel processo? (Se il processo coinvolge l'attività di più servizi nell'ambito della stessa PA occorre riferire la percentuale al personale impiegato nei servizi coinvolti)	
fino a circa il 20% = 1	
fino a circa il 40% = 2	
fino a circa il 60% = 3	
fino a circa il 80% = 4	
fino a circa il 100% = 5	
punteggio assegnato	1
Critero 2: impatto economico	
Nel corso degli ultimi cinque anni sono state pronunciate sentenze della Corte dei Conti a carico di dipendenti (dirigenti o dipendenti) della PA o sono state pronunciate sentenze di risarcimento del danno nei confronti della PA per la medesima tipologia di evento o di tipologie analoghe?	
No = 1	
Si = 5	
punteggio assegnato	1
Critero 3: impatto reputazionale	
Nel corso degli ultimi anni sono stati pubblicati su giornali o riviste articoli aventi ad oggetto il medesimo evento o eventi analoghi?	
No = 0	
Non ne abbiamo memoria = 1	
Si, sulla stampa locale = 2	
Si, sulla stampa nazionale = 3	
Si, sulla stampa locale e nazionale = 4	
Si sulla stampa, locale, nazionale ed internazionale = 5	
punteggio assegnato	0
Critero 4: impatto sull'immagine	
A quale livello può collocarsi il rischio dell'evento (livello apicale, intermedio, basso), ovvero la posizione/il ruolo che l'eventuale soggetto riveste nell'organizzazione è elevata, media o bassa?	
a livello di addetto = 1	
a livello di collaboratore o funzionario = 2	
a livello di dirigente di ufficio non generale, ovvero posizione apicale o posizione organizzativa = 3	
a livello di dirigente d'ufficio generale = 4	
a livello di capo dipartimento/segretario generale = 5	
punteggio assegnato	3
Valore stimato dell'impatto	1,25
0 = nessun impatto; 1 = marginale; 2 = minore; 3 = soglia; 4 = serio; 5 = superiore	

3. Valutazione complessiva del rischio

Valutazione complessiva del rischio = probabilità x impatto	4,38
---	-------------

scheda 28

servizi di integrazione dei cittadini stranieri

1. Valutazione della probabilità

Criteri	Punteggi
Criterio 1: discrezionalità	
Il processo è discrezionale?	
No, è del tutto vincolato = 1	
E' parzialmente vincolato dalla legge e da atti amministrativi (regolamenti, direttive, circolari) = 2	
E' parzialmente vincolato solo dalla legge = 3	
E' parzialmente vincolato solo da atti amministrativi (regolamenti, direttive, circolari) = 4	
E' altamente discrezionale = 5	
punteggio assegnato	5
Criterio 2: rilevanza esterna	
Il processo produce effetti diretti all'esterno dell'amministrazione di riferimento?	
No, ha come destinatario finale un ufficio interno = 2	
Si, il risultato del processo è rivolto direttamente ad utenti esterni = 5	
punteggio assegnato	5
Criterio 3: complessità del processo	
Si tratta di un processo complesso che comporta il coinvolgimento di più amministrazioni (esclusi i controlli) in fasi successive per il conseguimento del risultato?	
No, il processo coinvolge una sola PA = 1	
Si, il processo coinvolge più di tre amministrazioni = 3	
Si, il processo coinvolge più di cinque amministrazioni = 5	
punteggio assegnato	1
Criterio 4: valore economico	
Qual è l'impatto economico del processo?	
Ha rilevanza esclusivamente interna = 1	
Comporta l'attribuzione di vantaggi a soggetti esterni, ma di non particolare rilievo economico (es. borse di studio) = 3	
Comporta l'affidamento di considerevoli vantaggi a soggetti esterni (es. appalto) = 5	
punteggio assegnato	3
Criterio 5: frazionabilità del processo	
Il risultato finale del processo può essere raggiunto anche effettuando una pluralità di operazioni di entità economica ridotta che, considerate complessivamente, alla fine assicurano lo stesso risultato (es. pluralità di affidamenti ridotti)?	
No = 1	
Si = 5	
punteggio assegnato	5
Criterio 6: controlli	
Anche sulla base dell'esperienza pregressa, il tipo di controllo applicato sul processo è adeguato a neutralizzare il rischio?	
Si, costituisce un efficace strumento di neutralizzazione = 1	
Si, è molto efficace = 2	
Si, per una percentuale approssimativa del 50% = 3	
Si, ma in minima parte = 4	
No, il rischio rimane indifferente = 5	
punteggio assegnato	2
Valore stimato della probabilità	3,50

0 = nessuna probabilità; 1 = improbabile; 2 = poco probabile; 3 = probabile; 4 = molto probabile; 5 = altamente probabile.

servizi di integrazione dei cittadini stranieri

2. Valutazione dell'impatto

Critero 1: impatto organizzativo	
Rispetto al totale del personale impiegato nel singolo servizio (unità organizzativa semplice) competente a svolgere il processo (o la fase del processo di competenza della PA) nell'ambito della singola PA, quale percentuale di personale è impiegata nel processo? (Se il processo coinvolge l'attività di più servizi nell'ambito della stessa PA occorre riferire la percentuale al personale impiegato nei servizi coinvolti)	
fino a circa il 20% = 1	
fino a circa il 40% = 2	
fino a circa il 60% = 3	
fino a circa lo 80% = 4	
fino a circa il 100% = 5	
punteggio assegnato	1
Critero 2: impatto economico	
Nel corso degli ultimi cinque anni sono state pronunciate sentenze della Corte dei Conti a carico di dipendenti (dirigenti o dipendenti) della PA o sono state pronunciate sentenze di risarcimento del danno nei confronti della PA per la medesima tipologia di evento o di tipologie analoghe?	
No = 1	
Si = 5	
punteggio assegnato	1
Critero 3: impatto reputazionale	
Nel corso degli ultimi anni sono stati pubblicati su giornali o riviste articoli aventi ad oggetto il medesimo evento o eventi analoghi?	
No = 0	
Non ne abbiamo memoria = 1	
Si, sulla stampa locale = 2	
Si, sulla stampa nazionale = 3	
Si, sulla stampa locale e nazionale = 4	
Si sulla stampa, locale, nazionale ed internazionale = 5	
punteggio assegnato	0
Critero 4: impatto sull'immagine	
A quale livello può collocarsi il rischio dell'evento (livello apicale, intermedio, basso), ovvero la posizione/il ruolo che l'eventuale soggetto riveste nell'organizzazione è elevata, media o bassa?	
a livello di addetto = 1	
a livello di collaboratore o funzionario = 2	
a livello di dirigente di ufficio non generale, ovvero posizione apicale o posizione organizzativa = 3	
a livello di dirigente d'ufficio generale = 4	
a livello di capo dipartimento/segretario generale = 5	
punteggio assegnato	3
Valore stimato dell'impatto	1,25
0 = nessun impatto; 1 = marginale; 2 = minore; 3 = soglia; 4 = serio; 5 = superiore	

3. Valutazione complessiva del rischio

Valutazione complessiva del rischio = probabilità x impatto	4,38
---	-------------

scheda 29

raccolta e smaltimento rifiuti

1. Valutazione della probabilità

Criteri	Punteggi
Criterio 1: discrezionalità	
Il processo è discrezionale?	
No, è del tutto vincolato = 1	
E' parzialmente vincolato dalla legge e da atti amministrativi (regolamenti, direttive, circolari) = 2	
E' parzialmente vincolato solo dalla legge = 3	
E' parzialmente vincolato solo da atti amministrativi (regolamenti, direttive, circolari) = 4	
E' altamente discrezionale = 5	
punteggio assegnato	1
Criterio 2: rilevanza esterna	
Il processo produce effetti diretti all'esterno dell'amministrazione di riferimento?	
No, ha come destinatario finale un ufficio interno = 2	
Sì, il risultato del processo è rivolto direttamente ad utenti esterni = 5	
punteggio assegnato	5
Criterio 3: complessità del processo	
Si tratta di un processo complesso che comporta il coinvolgimento di più amministrazioni (esclusi i controlli) in fasi successive per il conseguimento del risultato?	
No, il processo coinvolge una sola PA = 1	
Sì, il processo coinvolge più di tre amministrazioni = 3	
Sì, il processo coinvolge più di cinque amministrazioni = 5	
punteggio assegnato	1
Criterio 4: valore economico	
Qual è l'impatto economico del processo?	
Ha rilevanza esclusivamente interna = 1	
Comporta l'attribuzione di vantaggi a soggetti esterni, ma di non particolare rilievo economico (es. borse di studio) = 3	
Comporta l'affidamento di considerevoli vantaggi a soggetti esterni (es. appalto) = 5	
punteggio assegnato	5
Criterio 5: frazionabilità del processo	
Il risultato finale del processo può essere raggiunto anche effettuando una pluralità di operazioni di entità economica ridotta che, considerate complessivamente, alla fine assicurano lo stesso risultato (es. pluralità di affidamenti ridotti)?	
No = 1	
Sì = 5	
punteggio assegnato	5
Criterio 6: controlli	
Anche sulla base dell'esperienza pregressa, il tipo di controllo applicato sul processo è adeguato a neutralizzare il rischio?	
Sì, costituisce un efficace strumento di neutralizzazione = 1	
Sì, è molto efficace = 2	
Sì, per una percentuale approssimativa del 50% = 3	
Sì, ma in minima parte = 4	
No, il rischio rimane indifferente = 5	
punteggio assegnato	5
Valore stimato della probabilità	3,67
0 = nessuna probabilità; 1 = improbabile; 2 = poco probabile; 3 = probabile; 4 = molto probabile; 5 = altamente probabile.	

raccolta e smaltimento rifiuti

2. Valutazione dell'impatto

Critero 1: impatto organizzativo	
Rispetto al totale del personale impiegato nel singolo servizio (unità organizzativa semplice) competente a svolgere il processo (o la fase del processo di competenza della PA) nell'ambito della singola PA, quale percentuale di personale è impiegata nel processo? (Se il processo coinvolge l'attività di più servizi nell'ambito della stessa PA occorre riferire la percentuale al personale impiegato nei servizi coinvolti)	
fino a circa il 20% = 1	
fino a circa il 40% = 2	
fino a circa il 60% = 3	
fino a circa lo 80% = 4	
fino a circa il 100% = 5	
punteggio assegnato	1
Critero 2: impatto economico	
Nel corso degli ultimi cinque anni sono state pronunciate sentenze della Corte dei Conti a carico di dipendenti (dirigenti o dipendenti) della PA o sono state pronunciate sentenze di risarcimento del danno nei confronti della PA per la medesima tipologia di evento o di tipologie analoghe?	
No = 1	
Si = 5	
punteggio assegnato	1
Critero 3: impatto reputazionale	
Nel corso degli ultimi anni sono stati pubblicati su giornali o riviste articoli aventi ad oggetto il medesimo evento o eventi analoghi?	
No = 0	
Non ne abbiamo memoria = 1	
Si, sulla stampa locale = 2	
Si, sulla stampa nazionale = 3	
Si, sulla stampa locale e nazionale = 4	
Si sulla stampa, locale, nazionale ed internazionale = 5	
punteggio assegnato	0
Critero 4: impatto sull'immagine	
A quale livello può collocarsi il rischio dell'evento (livello apicale, intermedio, basso), ovvero la posizione/il ruolo che l'eventuale soggetto riveste nell'organizzazione è elevata, media o bassa?	
a livello di addetto = 1	
a livello di collaboratore o funzionario = 2	
a livello di dirigente di ufficio non generale, ovvero posizione apicale o posizione organizzativa = 3	
a livello di dirigente d'ufficio generale = 4	
a livello di capo dipartimento/segretario generale = 5	
punteggio assegnato	3
Valore stimato dell'impatto	1,25
0 = nessun impatto; 1 = marginale; 2 = minore; 3 = soglia; 4 = serio; 5 = superiore	

3. Valutazione complessiva del rischio

Valutazione complessiva del rischio = probabilità x impatto	4,58
---	-------------

scheda 30

gestione del protocollo

1. Valutazione della probabilità

Criteri	Punteggi
Criterio 1: discrezionalità	
Il processo è discrezionale?	
No, è del tutto vincolato = 1	
E' parzialmente vincolato dalla legge e da atti amministrativi (regolamenti, direttive, circolari) = 2	
E' parzialmente vincolato solo dalla legge = 3	
E' parzialmente vincolato solo da atti amministrativi (regolamenti, direttive, circolari) = 4	
E' altamente discrezionale = 5	
punteggio assegnato	1
Criterio 2: rilevanza esterna	
Il processo produce effetti diretti all'esterno dell'amministrazione di riferimento?	
No, ha come destinatario finale un ufficio interno = 2	
Si, il risultato del processo è rivolto direttamente ad utenti esterni = 5	
punteggio assegnato	2
Criterio 3: complessità del processo	
Si tratta di un processo complesso che comporta il coinvolgimento di più amministrazioni (esclusi i controlli) in fasi successive per il conseguimento del risultato?	
No, il processo coinvolge una sola PA = 1	
Si, il processo coinvolge più di tre amministrazioni = 3	
Si, il processo coinvolge più di cinque amministrazioni = 5	
punteggio assegnato	1
Criterio 4: valore economico	
Qual è l'impatto economico del processo?	
Ha rilevanza esclusivamente interna = 1	
Comporta l'attribuzione di vantaggi a soggetti esterni, ma di non particolare rilievo economico (es. borse di studio) = 3	
Comporta l'affidamento di considerevoli vantaggi a soggetti esterni (es. appalto) = 5	
punteggio assegnato	1
Criterio 5: frazionabilità del processo	
Il risultato finale del processo può essere raggiunto anche effettuando una pluralità di operazioni di entità economica ridotta che, considerate complessivamente, alla fine assicurano lo stesso risultato (es. pluralità di affidamenti ridotti)?	
No = 1	
Si = 5	
punteggio assegnato	1
Criterio 6: controlli	
Anche sulla base dell'esperienza pregressa, il tipo di controllo applicato sul processo è adeguato a neutralizzare il rischio?	
Si, costituisce un efficace strumento di neutralizzazione = 1	
Si, è molto efficace = 2	
Si, per una percentuale approssimativa del 50% = 3	
Si, ma in minima parte = 4	
No, il rischio rimane indifferente = 5	
punteggio assegnato	1
Valore stimato della probabilità	1,17
0 = nessuna probabilità; 1 = improbabile; 2 = poco probabile; 3 = probabile; 4 = molto probabile; 5 = altamente probabile.	

gestione del protocollo

2. Valutazione dell'impatto

Critero 1: impatto organizzativo	
Rispetto al totale del personale impiegato nel singolo servizio (unità organizzativa semplice) competente a svolgere il processo (o la fase del processo di competenza della PA) nell'ambito della singola PA, quale percentuale di personale è impiegata nel processo? (Se il processo coinvolge l'attività di più servizi nell'ambito della stessa PA occorre riferire la percentuale al personale impiegato nei servizi coinvolti)	
fino a circa il 20% = 1	
fino a circa il 40% = 2	
fino a circa il 60% = 3	
fino a circa lo 80% = 4	
fino a circa il 100% = 5	
punteggio assegnato	1
Critero 2: impatto economico	
Nel corso degli ultimi cinque anni sono state pronunciate sentenze della Corte dei Conti a carico di dipendenti (dirigenti o dipendenti) della PA o sono state pronunciate sentenze di risarcimento del danno nei confronti della PA per la medesima tipologia di evento o di tipologie analoghe?	
No = 1	
Si = 5	
punteggio assegnato	1
Critero 3: impatto reputazionale	
Nel corso degli ultimi anni sono stati pubblicati su giornali o riviste articoli aventi ad oggetto il medesimo evento o eventi analoghi?	
No = 0	
Non ne abbiamo memoria = 1	
Si, sulla stampa locale = 2	
Si, sulla stampa nazionale = 3	
Si, sulla stampa locale e nazionale = 4	
Si sulla stampa, locale, nazionale ed internazionale = 5	
punteggio assegnato	0
Critero 4: impatto sull'immagine	
A quale livello può collocarsi il rischio dell'evento (livello apicale, intermedio, basso), ovvero la posizione/il ruolo che l'eventuale soggetto riveste nell'organizzazione è elevata, media o bassa?	
a livello di addetto = 1	
a livello di collaboratore o funzionario = 2	
a livello di dirigente di ufficio non generale, ovvero posizione apicale o posizione organizzativa = 3	
a livello di dirigente d'ufficio generale = 4	
a livello di capo dipartimento/segretario generale = 5	
punteggio assegnato	1
Valore stimato dell'impatto	0,75
0 = nessun impatto; 1 = marginale; 2 = minore; 3 = soglia; 4 = serio; 5 = superiore	

3. Valutazione complessiva del rischio

Valutazione complessiva del rischio = probabilità x impatto

0,88



COMUNE DI MEDIGLIA
(Città Metropolitana di Milano)

**PROGRAMMA TRIENNALE DELLA TRASPARENZA E
L'INTEGRITÀ**

approvato con delibera G.C. n. 10 del 28.01.2016

INDICE

INDICE	2
PREMESSA.....	3
MISURE ORGANIZZATIVE.....	3
LA SEZIONE “AMMINISTRAZIONE TRASPARENTE”	4
MODALITÀ E TEMPI DI ATTUAZIONE DEL PROGRAMMA	5
MISURE DI MONITORAGGIO SULL'ATTUAZIONE DEGLI OBBLIGHI DI TRASPARENZA	5
RAPPORTO CON IL PIANO ANTICORRUZIONE.....	7
ACCESSO CIVICO.....	7
ALLEGATO A: OBBLIGHI DI TRASPARENZA.....	8

PREMESSA

Ai sensi del D.Lgs. n. 33/2013, la trasparenza è intesa come accessibilità totale delle informazioni concernenti l'organizzazione e l'attività delle pubbliche amministrazioni, allo scopo di favorire forme diffuse di controllo sul perseguimento delle funzioni istituzionali e sull'utilizzo delle risorse pubbliche.

Il presente Programma triennale per la trasparenza e l'integrità, redatto ai sensi dell'art. 10, del D.Lgs. n.33/2013, definisce le misure, i modi e le iniziative volti all'attuazione degli obblighi di pubblicazione previsti dalla normativa vigente, ivi comprese le misure organizzative volte ad assicurare la regolarità e la tempestività dei flussi informativi.

Le misure del Programma triennale sono coordinate con le misure e gli interventi previsti dal Piano di prevenzione della corruzione, del quale il presente Programma ne costituisce una sezione.

MISURE ORGANIZZATIVE

L'organizzazione

L'Organigramma vigente del Comune di Mediglia è stato approvato con atto di GC n. 38 del 4/04/2013 ed è allegato al presente Programma.

Il Responsabile per la trasparenza

Il Responsabile per la trasparenza per il Comune di Mediglia è individuato nel Segretario Comunale pro-tempore.

Il Responsabile per la trasparenza:

- svolge stabilmente un'attività di controllo sull'adempimento da parte dell'amministrazione degli obblighi di pubblicazione previsti dalla normativa vigente, assicurando la completezza, la chiarezza e l'aggiornamento delle informazioni pubblicate, nonché segnalando all'organo di indirizzo politico, all'Organismo Indipendente di Valutazione (OIV), all'Autorità nazionale anticorruzione e, nei casi più gravi, all'ufficio di disciplina i casi di mancato o ritardato adempimento degli obblighi di pubblicazione;
- provvede all'aggiornamento del Programma triennale per la trasparenza e l'integrità;
- controlla e assicura la regolare attuazione dell'accesso civico;
- assicura, ai Responsabili di Settori e ai Collaboratori degli stessi come individuati nel successivo paragrafo, appositi corsi di formazione in ordine agli adempimenti di cui al presente Programma;
- assicura, ai Responsabili di Settori e ai Collaboratori degli stessi come individuati nel successivo paragrafo, apposite credenziali per l'accesso e l'utilizzo degli strumenti di pubblicazione e successivo aggiornamento/monitoraggio;
- in relazione alla loro gravità, segnala i casi di inadempimento o di adempimento parziale degli obblighi in materia di pubblicazione previsti dalla normativa vigente, all'ufficio di disciplina, per l'eventuale attivazione del procedimento disciplinare. Il responsabile segnala altresì gli inadempimenti al vertice politico dell'amministrazione, all'OIV ai fini dell'attivazione delle altre forme di responsabilità e all'Autorità nazionale anticorruzione.

I Responsabili dei Settori

I Responsabili dei Settori:

- adempiono agli obblighi di pubblicazione, di cui all'Allegato «A» del presente Programma;
- garantiscono il tempestivo e regolare flusso delle informazioni da pubblicare ai fini del rispetto dei termini stabiliti dalla legge;
- garantiscono l'integrità, il costante aggiornamento, la completezza, la tempestività, la semplicità di consultazione, la comprensibilità, l'omogeneità, la facile accessibilità, nonché la conformità ai documenti originali in possesso dell'amministrazione, l'indicazione della loro provenienza e la riutilizzabilità delle informazioni pubblicate.

I Responsabili dei Settori possono individuare, all'interno delle strutture a loro affidate, uno o più Collaboratori cui viene assegnato il compito di dare attuazione, per le sezioni di competenza, agli obblighi di pubblicazione di cui all'allegato «A» al presente Programma.

Inserimento dati e documenti

Nell'allegato «A» al presente Programma sono presentati tutti gli obblighi di pubblicazione, organizzati in sezioni corrispondenti alle sezioni del sito «Amministrazione trasparente» previste dal D.Lgs. 33/2013.

L'inserimento dei documenti e dei dati nell'apposita sezione del sito istituzionale dell'Ente avverrà, ove possibile, con modalità decentrata affidata ai Responsabili di Settori e ai propri Collaboratori.

Il ruolo dell'Organismo Indipendente di Valutazione

L'Organismo Indipendente di Valutazione (OIV):

- verifica la coerenza tra gli obiettivi previsti nel Programma triennale per la trasparenza e l'integrità di cui all'articolo 10 del D.Lgs. 33/2013 e quelli indicati nel Piano delle Performance;
- valuta l'adeguatezza degli indicatori degli obiettivi previsti nel Programma triennale per la trasparenza e l'integrità;
- utilizza le informazioni e i dati relativi all'attuazione degli obblighi di trasparenza ai fini della misurazione e valutazione delle performance sia organizzativa, sia individuale del responsabile e dei responsabili dei singoli uffici cui corre l'onere della trasmissione dei dati;
- attesta l'assolvimento degli obblighi di pubblicazione.

LA SEZIONE “AMMINISTRAZIONE TRASPARENTE”

La sezione “Amministrazione trasparente”

Al fine di dare attuazione alla disciplina della trasparenza è stata inserita nella home page del sito istituzionale dell'Ente www.comune.mediglia.mi.it un'apposita sezione denominata “Amministrazione trasparente”, organizzata nelle seguenti sottosezioni atte a raccogliere dati, informazioni e documenti oggetto di pubblicazione obbligatoria:

- Disposizioni generali
- Organizzazione
- Consulenti e collaboratori
- Personale
- Bandi di concorso
- Performance
- Enti controllati
- Attività e procedimenti
- Provvedimenti
- Controlli sulle imprese
- Bandi di gara e contratti
- Sovvenzioni, contributi, sussidi, vantaggi economici
- Bilanci
- Beni immobili e gestione patrimonio
- Controlli e rilievi sull'amministrazione
- Servizi erogati
- Pagamenti dell'amministrazione
- Opere pubbliche
- Pianificazione e governo del territorio
- Informazioni ambientali
- Strutture sanitarie private accreditate
- Interventi straordinari e di emergenza
- Altri contenuti

Le caratteristiche delle informazioni

L'Ente è tenuto ad assicurare la qualità delle informazioni riportate nel sito istituzionale nel rispetto degli obblighi di pubblicazione previsti dalla legge, assicurandone l'integrità, il costante aggiornamento, la completezza, la tempestività, la semplicità di consultazione, la comprensibilità, l'omogeneità, la facile accessibilità, nonché la conformità ai documenti originali in possesso dell'amministrazione, l'indicazione della loro provenienza e la riutilizzabilità.

Pertanto i Responsabili di Settore garantiranno che i documenti e gli atti oggetto di pubblicazione obbligatoria siano pubblicati:

- in forma chiara e semplice, tali da essere facilmente comprensibili al soggetto che ne prende visione;
- completi nel loro contenuto, e degli allegati costituenti parte integrante e sostanziale dell'atto;
- con l'indicazione della loro provenienza, e previa attestazione di conformità all'originale in possesso dell'amministrazione;
- tempestivamente e comunque non oltre 3 giorni dalla loro efficacia;
- per un periodo di 5 anni, decorrenti dal 1° gennaio dell'anno successivo a quello da cui decorre l'obbligo di pubblicazione. Gli atti che producono i loro effetti oltre i 5 anni, andranno comunque pubblicati fino alla data di efficacia. Allo scadere del termine sono comunque conservati e resi disponibili all'interno di distinte sezioni di archivio;
- in formato di tipo aperto (in sede di prima applicazione verranno utilizzati file in formato Microsoft word, Microsoft excel, Adobe pdf, ecc.) ai sensi dell'articolo 68 del Codice dell'amministrazione digitale, di cui al D.Lgs. 82/2005 e saranno riutilizzabili ai sensi del D.Lgs. 196/2003, senza ulteriori restrizioni diverse dall'obbligo di citare la fonte e di rispettarne l'integrità.

MODALITÀ E TEMPI DI ATTUAZIONE DEL PROGRAMMA

Nel Piano delle Performance 2015 è stato apposto obiettivo strategico intersettoriale volto alla applicazione ragionata ed efficace delle previsioni del decreto legislativo n° 33/2013. Il Comune di Mediglia intende perseguire anche per il triennio 2016-2018 gli obiettivi volti a ridurre le opportunità che si manifestino casi di corruzione.

MISURE DI MONITORAGGIO SULL'ATTUAZIONE DEGLI OBBLIGHI DI TRASPARENZA

Il processo di controllo

I Responsabili di Settore, in supporto al Responsabile per la trasparenza, svolgono la funzione di controllo dell'effettiva attuazione degli obblighi di pubblicazione previsti dalla normativa vigente da parte dei dipendenti preposti, predisponendo apposite segnalazioni in caso riscontrato mancato o ritardato adempimento.

Tale controllo verrà attuato:

- nell'ambito dei "controlli di regolarità amministrativa" previsti dal Regolamento sui controlli approvato dal Consiglio Comunale con atto n. 4 del 28/01/2013;
- nell'ambito dell'attività di monitoraggio del Piano triennale di prevenzione della corruzione approvato con atto della Giunta Comunale n. 10 del 28.01.2016, con riferimento in specifico al rispetto dei tempi procedurali;
- attraverso appositi controlli a campione mensili, a verifica dell'aggiornamento delle informazioni pubblicate;
- attraverso il monitoraggio effettuato in merito al diritto di accesso civico (art. 5 D.Lgs 3/2013).

Per ogni informazione pubblicata verrà verificata:

- la qualità
- l'integrità,
- il costante aggiornamento,
- la completezza,

- la tempestività,
- la semplicità di consultazione,
- la comprensibilità,
- l'omogeneità,
- la facile accessibilità,
- la conformità ai documenti originali in possesso dell'amministrazione,
- la presenza dell'indicazione della loro provenienza e la riutilizzabilità.

In sede di aggiornamento annuale del “Programma per la trasparenza e l'integrità” viene rilevato lo stato di attuazione delle azioni previste dal Programma e il rispetto degli obblighi di pubblicazione.

Le sanzioni

L'inadempimento degli obblighi di pubblicazione previsti dalla normativa vigente costituisce elemento di valutazione della responsabilità dirigenziale, eventuale causa di responsabilità per danno all'immagine dell'amministrazione ed è comunque valutato ai fini della corresponsione della retribuzione di risultato e del trattamento accessorio collegato alla performance individuale dei responsabili.

A tal fine il sistema di Valutazione della Performance prevede apposito articolo di coordinamento e recepimento dei risultati del processo di controllo previsti dal presente Programma.

Si riporta di seguito il quadro sinottico relativo alle sanzioni previste dal D.Lgs. 33/2013.

Art. 22 Obblighi di pubblicazione dei dati relativi agli enti pubblici vigilati e agli enti di diritto privato in controllo pubblico, nonché alle partecipazioni in società di diritto privato

<p>FATTISPECIE DI INADEMPIMENTO</p> <p>Mancata o incompleta pubblicazione sul sito della p.a. vigilante dei dati relativi a:</p> <ul style="list-style-type: none"> • ragione sociale; • misura della partecipazione della p.a., durata dell'impegno e onere gravante sul bilancio della p.a.; • numero dei rappresentanti della p.a. negli organi di governo e trattamento economico complessivo spettante ad essi; • risultati di bilancio degli ultimi 3 esercizi; • incarichi di amministratore dell'ente e relativo trattamento economico 	<p>SANZIONE</p> <p>Divieto di erogare a favore degli enti somme a qualsivoglia titolo da parte della p.a. vigilante.</p>
<p>FATTISPECIE DI INADEMPIMENTO</p> <p>Mancata o incompleta pubblicazione dei dati da parte degli enti pubblici o privati vigilati relativamente a quanto previsto dagli artt. 14 e 15 per:</p> <ul style="list-style-type: none"> • componenti degli organi di indirizzo • soggetti titolari di incarico 	<p>SANZIONE</p> <p>Divieto di erogare a favore di tali enti somme a qualsivoglia titolo da parte della p.a. vigilante.</p>

Art. 15 Obblighi di pubblicazione concernenti i titolari di incarichi dirigenziali e di collaborazione o consulenza

<p>FATTISPECIE DI INADEMPIMENTO</p> <p>Omessa pubblicazione dei dati di cui all'art. 15, comma 2:</p> <ul style="list-style-type: none"> • estremi degli atti di conferimento di incarichi dirigenziali a soggetti estranei alla p.a., con indicazione della ragione dell'incarico e dell'ammontare erogato; • incarichi di collaborazione o di consulenza a soggetti esterni per i quali è previsto un compenso, con indicazione della ragione dell'incarico e dell'ammontare erogato. 	<p>SANZIONE</p> <p>In caso di pagamento del corrispettivo:</p> <ul style="list-style-type: none"> • responsabilità disciplinare; • applicazione di una sanzione pari alla somma corrisposta.
--	---

Art. 46 Violazione degli obblighi di trasparenza – Sanzioni

<p>FATTISPECIE DI INADEMPIMENTO</p> <p>Inadempimento degli obblighi di pubblicazione previsti dalla normativa.</p>	<p>SANZIONE</p> <ul style="list-style-type: none"> • Elemento di valutazione della responsabilità dirigenziale; • Eventuale causa di responsabilità per danno all'immagine della p.a.; • Valutazione ai fini della corresponsione: <ul style="list-style-type: none"> - della retribuzione accessoria di risultato; - della retribuzione accessoria collegata alla performance individuale del responsabile
<p>FATTISPECIE DI INADEMPIMENTO</p> <p>Mancata predisposizione del Programma Triennale per la Trasparenza e l'Integrità</p>	<p>SANZIONE</p> <ul style="list-style-type: none"> • Elemento di valutazione della responsabilità dirigenziale; • Eventuale causa di responsabilità per danno all'immagine della p.a.; • Valutazione ai fini della corresponsione: <ul style="list-style-type: none"> - della retribuzione accessoria di risultato; - della retribuzione accessoria collegata alla performance individuale del responsabile

Art. 47 Sanzioni per casi specifici

<p>FATTISPECIE DI INADEMPIMENTO</p> <p>Violazione degli obblighi di comunicazione dei dati di cui all'art. 14 riguardanti i componenti degli organi di indirizzo politico, con riferimento a:</p> <ul style="list-style-type: none">• situazione patrimoniale complessiva del titolare dell'incarico;• titolarità di imprese;• partecipazioni azionarie, proprie, del coniuge e parenti entro il secondo grado di parentela;• compensi cui dà diritto la carica.	<p>SANZIONE**</p> <ul style="list-style-type: none">• Sanzione amministrativa pecuniaria da 500 a 10.000 euro a carico del responsabile della mancata comunicazione;• Pubblicazione del provvedimento sanzionatorio sul sito <i>internet</i> dell'amministrazione o degli organismi interessati. <p>** Si applicano a partire dalla data di adozione del primo aggiornamento annuale del PTT e comunque a partire dal 180 giorno successivo all'entrata in vigore del decreto (art. 49, comma 3).</p>
<p>FATTISPECIE DI INADEMPIMENTO</p> <p>Violazione degli obblighi di pubblicazione di cui all'art. 22, comma 2, relativi agli enti pubblici vigilati, agli enti di diritto privato in controllo pubblico e alle società con riferimento a:</p> <ul style="list-style-type: none">• ragione sociale;• misura della partecipazione della p.a., durata dell'impegno e onere complessivo gravante sul bilancio della p.a.;• numero dei rappresentanti della p.a. negli organi di governo e trattamento economico complessivo spettante ad essi;• risultati di bilancio degli ultimi 3 esercizi;• incarichi di amministratore dell'ente e relativo trattamento economico complessivo.	<p>SANZIONE**</p> <p>Sanzione amministrativa pecuniaria da 500 a 10.000 euro a carico del responsabile della violazione.</p> <p>** Si applicano a partire dalla data di adozione del primo aggiornamento annuale del PTT e comunque a partire dal 180 giorno successivo all'entrata in vigore del decreto (art. 49, comma 3).</p>
<p>FATTISPECIE DI INADEMPIMENTO</p> <p>Mancata comunicazione da parte degli amministratori societari ai propri soci pubblici dei dati relativi al proprio incarico, al relativo compenso e alle indennità di risultato percepite.</p>	<p>SANZIONE**</p> <p>Sanzione amministrativa pecuniaria da 500 a 10.000 euro a carico degli amministratori societari.</p> <p>** Si applicano a partire dalla data di adozione del primo aggiornamento annuale del PTT e comunque a partire dal 180 giorno successivo all'entrata in vigore del decreto (art. 49, comma 3).</p>

RAPPORTO CON IL PIANO ANTICORRUZIONE

Iniziative	Tempistica
Elaborazione di una direttiva a tutte le Strutture amministrative in cui siano richiamati i termini per la conclusione dei procedimenti e in cui sia attivato un processo di verifica nel rispetto dei medesimi (art. 1, comma 9, lettera d, Legge 190/2012) e i cui risultati saranno consultabili sul sito web istituzionale (comma 28, Legge 190/2012).	30 maggio 2016
Formulazione direttive interpretative, anche attraverso incontri dedicati, su modalità di pubblicazione, tipo di atti e organizzazione degli stessi all'interno del sito	30 settembre 2016
Formazione, anche in modalità e-learning, per il personale dell'Ente su anticorruzione, trasparenza e integrità in sede di conferenza dei Responsabili	30 ottobre 2016

ACCESSO CIVICO

Accesso Civico - Procedura

Che cos'è

L'accesso civico è il diritto di chiunque di richiedere i documenti, le informazioni o i dati che le pubbliche amministrazioni abbiano omesso di pubblicare pur avendone l'obbligo.

Come esercitare il diritto

La richiesta è gratuita, non deve essere motivata e va indirizzata al Responsabile della trasparenza.

Può essere redatta sul modulo appositamente predisposto e presentata:

- tramite posta elettronica all'indirizzo: accessocivico@comune.mediglia.mi.it
- tramite posta ordinaria
- tramite fax al n. 0290661414
- direttamente presso l'ufficio protocollo del Comune di Mediglia – Via Risorgimento n. 5

La procedura

Il Responsabile della trasparenza, dopo aver ricevuto la richiesta, la trasmette al Responsabile del Settore responsabile della pubblicazione per materia e ne informa il richiedente.

Il Responsabile del Settore responsabile della pubblicazione, entro 20 giorni, pubblica nel sito web www.comune.mediglia.it, sezione Amministrazione Trasparente, il documento, l'informazione o il dato richiesto e, contemporaneamente, comunica al Responsabile della trasparenza l'avvenuta pubblicazione, indicando il relativo collegamento ipertestuale; altrimenti, se quanto richiesto risulti già pubblicato, nel rispetto della normativa vigente, ne dà comunicazione al Responsabile della trasparenza, indicando il relativo collegamento ipertestuale.

Il Responsabile della trasparenza, una volta avuta comunicazione da parte del responsabile della pubblicazione, comunica l'avvenuta pubblicazione, indicando il relativo collegamento ipertestuale, al richiedente.

Ritardo o mancata risposta

Nel caso in cui il Responsabile della trasparenza non comunichi entro 30 giorni dalla richiesta l'avvenuta pubblicazione, il richiedente può ricorrere al soggetto titolare del potere sostitutivo il quale, dopo aver verificato la sussistenza dell'obbligo di pubblicazione, pubblica tempestivamente e comunque non oltre il termine di 15 giorni, nel sito web www.comune.mediglia.it, sezione Amministrazione Trasparente, quanto richiesto e contemporaneamente ne dà comunicazione al richiedente, indicando il relativo collegamento ipertestuale.

Responsabile della Trasparenza: D.ssa Francesca Saragò - Segretario Comunale mail: accessocivico@comune.mediglia.it Tel. 02 90662020

Titolare del potere sostitutivo in caso di inerzia - D.ssa Francesca Saragò Segretario Comunale telefono 02 90662020

ALLEGATO A: OBBLIGHI DI TRASPARENZA

COMUNE DI _____

PROVINCIA DI _____

OGGETTO: Assunzione di incarico professionale presso soggetti privati destinatari dell'attività del Comune di _____ negli ultimi tre anni di rapporto di pubblico impiego: dichiarazione di insussistenza di condizioni di incompatibilità ([D.Lgs. n. 39/2013](#)).

Il/la sottoscritto/a Dott. _____,
nato/a in _____, Provincia di _____,
e residente in _____ alla Via _____,
n. _____, già Dirigente/Alta Professionalità/Capo Settore/Posizione Organizzativa/ Funzionario/
Istruttore Direttivo/ Responsabile di Procedimento presso il Comune di _____
negli ultimi tre anni, e cessato nel rapporto di pubblico impiego in data ___/___/_____,

DICHIARA

sotto la propria responsabilità, ai sensi e per gli effetti della [Legge 6 novembre 2012, n. 190](#) e del [Decreto del Presidente della Repubblica 28 dicembre 2000, n. 445](#):

- che non ha esercitato poteri autoritativi o negoziali, o comunque di responsabilità, per conto del Comune di _____ ed a favore della Ditta (*indicare il nome*) _____ negli ultimi tre anni di cessazione del rapporto di pubblico impiego con il Comune di _____, rapporto concluso in data ___/___/_____;
- che non versa in altre condizioni di incompatibilità;
- di essere nella formale conoscenza che i contratti conclusi e/o gli incarichi ricevuti in violazione della presente dichiarazione sono nulli ed è fatto divieto ai Soggetti privati che li hanno conclusi o conferiti di contrattare con il Comune di _____ per i successivi tre anni;
- di essere nella formale conoscenza che la violazione dell'obbligo di cui alla presente dichiarazione comporta la sanzione della restituzione dei compensi eventualmente percepiti ed accertati, e riferiti allo specifico contratto.

___/___/_____

IL DOTT. _____

COMUNE DI _____

PROVINCIA DI _____

OGGETTO: **Dichiarazione di sussistenza dei livelli essenziali di trasparenza con riferimento al procedimento di _____**

([L. n. 190/2012](#) e [D.Lgs. n. 33/2013](#)).

Il/la sottoscritto/a Dott. _____,
nato/a in _____, Provincia di _____,
e residente in _____ alla Via _____,
n. _____, già Dirigente/Alta Professionalità/Capo Settore/Posizione Organizzativa/ Funzionario/
Istruttore Direttivo/ Responsabile di Procedimento presso il Comune di _____

DICHIARA

sotto la propria responsabilità, ai sensi e per gli effetti della [Legge 6 novembre 2012, n. 190](#) e del [Decreto del Presidente della Repubblica 28 dicembre 2000, n. 445](#), che in virtù:

- dell'articolo 54 del Codice dell'Amministrazione Digitale, di cui al [Decreto Legislativo 7 marzo 2005, n. 82](#), e successive modificazioni;
- dell'articolo 21 della [Legge 18 giugno 2009, n. 69](#), e successive modificazioni;
- dell'articolo 11 del [Decreto Legislativo 27 ottobre 2009, n. 150](#),

il Comune di _____ ha assicurato i livelli essenziali di Trasparenza con particolare riferimento al procedimento di cui all'oggetto e relativo alla fattispecie seguente di cui alla lettera _____):

- a) autorizzazione o concessione;
- b) scelta del contraente per l'affidamento di lavori, forniture e servizi, anche con riferimento alla modalità di selezione prescelta ai sensi del codice dei contratti pubblici relativi a lavori, servizi e forniture, di cui al [Decreto Legislativo 12 aprile 2006, n. 163](#);
- c) concessione ed erogazione di sovvenzioni, contributi, sussidi, ausili finanziari, nonché attribuzione di vantaggi economici di qualunque genere a persone ed enti pubblici e privati;
- d) concorsi e prove selettive per l'assunzione del personale e progressioni di carriera.

____/____/____

IL DOTT. _____

COMUNE DI _____

PROVINCIA DI _____

OGGETTO: Piano dei pagamenti – Debiti maturati al 31-12-2012

Ai sensi dell'art. 6, co. 3, [D.L. n. 35/2013](#) vanno pubblicati sul sito i piani dei pagamenti per importi aggregati per classi di debiti maturati alla data del 31 dicembre 2012.

Dati da pubblicare sul sito Amministrazione Trasparente:

Numero fattura	Data comprovante il credito	Importo fattura	Importo da pagare	Data massimo di pagamento

Informazioni richieste nella [delibera Civit n. 71/2013](#)

Classe di debito	Il dato è pubblicato nella sezione Amministrazione Trasparente? Si/No	Il dato pubblicato riporta tutte le informazioni richieste dalle previsioni normative? Si/No	Il dato pubblicato è riferito a tutti gli uffici? Si/No	Laddove sono presenti, il dato pubblicato è riferito a tutti gli uffici periferici? Si/No	Laddove sono presenti, il dato pubblicato è riferito a tutte le articolazioni organizzative Si/No

COMUNE DI _____

PROVINCIA DI _____

OGGETTO: Dichiarazione di pubblicità sul sito web del procedimento di scelta del contraente per l'affidamento di lavori, forniture e servizi ([L. n. 190/2012](#) e [D.Lgs. n. 33/2013](#)).

Il/la sottoscritto/a Dott. _____,
nato/a in _____, Provincia di _____,
e residente in _____ alla Via _____,
n. _____, già Dirigente/Alta Professionalità/Capo Settore/Posizione Organizzativa/ Funzionario/
Istruttore Direttivo/ Responsabile di Procedimento presso il Comune di _____

DICHIARA

sotto la propria responsabilità, ai sensi e per gli effetti della [Legge 6 novembre 2012, n. 190](#) e del [Decreto del Presidente della Repubblica 28 dicembre 2000, n. 445](#), che:

il Comune di _____, in relazione alla scelta del contraente per l'affidamento di lavori, forniture e servizi, anche con riferimento alla modalità di selezione prescelta ai sensi del Codice dei Contratti Pubblici relativi a lavori, servizi e forniture, di cui al [Decreto Legislativo 12 aprile 2006, n. 163](#), e nello specifico del procedimento di _____, ha pubblicato nel proprio sito Web (_____):

- la struttura proponente;
- l'oggetto del bando;
- l'elenco degli operatori invitati a presentare offerte;
- l'aggiudicatario;
- l'importo di aggiudicazione;
- i tempi di completamento dell'opera, servizio o fornitura;
- l'importo delle somme liquidate.

_____/_____/_____

IL DOTT. _____

COMUNE DI _____

PROVINCIA DI _____

OGGETTO: **Nomina di arbitro per la risoluzione della controversia ([L. n. 190/2012](#)).**

Il/la sottoscritto/a Dott. _____,
nato/a in _____, Provincia di _____,
e residente in _____ alla Via _____,
n. _____, già Dirigente/Alta Professionalità/Capo Settore/Posizione Organizzativa/ Funzionario/
Istruttore Direttivo/ Responsabile di Procedimento presso il Comune di _____

DICHIARA

sotto la propria responsabilità, ai sensi e per gli effetti della [Legge 6 novembre 2012, n. 190](#) e del [Decreto del Presidente della Repubblica 28 dicembre 2000, n. 445](#), che:

– l'Arbitro del Comune di _____ per la risoluzione
della controversia avente all'oggetto _____

e nella quali è parte il Comune di _____,
è stato nominato dal sottoscritto Dirigente poiché competente per materia, nel rispetto dei principi
di pubblicità e di rotazione e, qualora applicabili, nel rispetto delle Disposizioni del Codice di cui
al [Decreto Legislativo 12 aprile 2006, n. 163](#);

e pertanto:

- di essere a conoscenza che la [Legge 6 novembre 2012, n. 190](#), dispone che nell'ipotesi in cui la
controversia si svolga tra il Comune di _____
ed un'altra Pubblica Amministrazione, gli Arbitri di parte sono individuati esclusivamente tra
Dirigenti pubblici; mentre, nel caso in cui la controversia abbia luogo tra il Comune di _____
e un privato, l'Arbitro individuato dal Comune
di _____ è scelto preferibilmente tra i Dirigenti pubblici;
- di essere a conoscenza che nell'ipotesi che non risulti possibile al Comune di _____
nominare un Arbitro scelto tra i Dirigenti pubblici, la nomina è disposta, con provvedimento
motivato, nel rispetto delle disposizioni del Codice di cui al [Decreto Legislativo 12 aprile 2006,
n. 163](#).

_____/_____/_____

IL DOTT. _____

COMUNE DI _____

PROVINCIA DI _____

OGGETTO: **Dichiarazione di insussistenza di situazioni di conflitto di interesse in relazione al procedimento di _____ (L. n. 190/2012 e D.P.R. n. 62/2013).**

Il/la sottoscritto/a Dott. _____,
nato/a in _____, Provincia di _____,
e residente in _____ alla Via _____,
n. _____, già Dirigente/Alta Professionalità/Capo Settore/Posizione Organizzativa/ Funzionario/
Istruttore Direttivo/ Responsabile di Procedimento presso il Comune di _____

DICHIARA

sotto la propria responsabilità, ai sensi e per gli effetti della [Legge 6 novembre 2012, n. 190](#) e del [Decreto del Presidente della Repubblica 28 dicembre 2000, n. 445](#), che:

- a) non sussistono situazioni di conflitto di interesse con i Soggetti interessati al procedimento di cui all'oggetto e per i quali è fatto obbligo espresso di astenersi ai Dirigenti, ai Capo Settore, alle Posizioni Organizzative, ai Funzionari, agli Istruttori Direttivi, ai Responsabili di Procedimento dall'adottare pareri, valutazioni tecniche, atti endoprocedimentali, nonché il provvedimento finale, segnalando, con propria dichiarazione, ogni situazione di conflitto, anche potenziale;
- b) e che di conseguenza non sussistono con i Soggetti interessati:
- legami di parentela o affinità sino al quarto grado;
 - legami di stabili di amicizia e/o di frequentazione, anche saltuaria;
 - legami professionali;
 - legami societari;
 - legami associativi;
 - legami politici;
 - legami di diversa natura capaci di incidere negativamente sull'imparzialità dei Dirigenti, delle Posizioni Organizzative e dei Responsabili di Procedimento.

_____/_____/_____

IL DOTT. _____

TRASMISSIONE ALL'ORGANO DI GOVERNO DELL'ELENCO DEI PROCEDIMENTI
PER I QUALI NON È STATO RISPETTATO IL TERMINE DI CONCLUSIONE DEL PROCEDIMENTO
(ART. 2, COMMA 9-QUATER, DELLA [LEGGE N. 241/1990](#))

COMUNE DI _____

PROVINCIA DI _____

Alla Giunta comunale

Data e luogo _____

OGGETTO: Comunicazione a norma dell'art. 2, comma 9-quater della [L. n. 241/90](#), inerente i procedimenti per i quali non è stato rispettato il termine di conclusione previsto per legge o regolamenti.

DATO ATTO che l'art. 2, comma 9-bis della [legge n. 241/1990](#) dispone che l'organo di governo deve individuare, nell'ambito delle figure apicali dell'amministrazione, il soggetto al quale attribuire il potere sostitutivo in caso di inerzia e conseguente mancata conclusione del procedimento amministrativo, da parte dell'ufficio preposto, entro i termini stabiliti dalla legge o dai regolamenti;

VISTA la deliberazione di Giunta comunale n. _____ del _____ con la quale è stata assegnata al sottoscritto la funzione sostitutiva ai sensi della normativa sopra richiamata;

RILEVATO che, in conformità a quanto previsto dall'art. 2, comma 9-quater della [legge n. 241/1990](#) il responsabile individuato ai sensi dell'art. 2, comma 9-bis della [legge n. 241/1990](#) deve provvedere, entro il 30 gennaio di ogni anno, a comunicare all'organo di governo, i procedimenti, suddivisi per tipologia e strutture amministrative competenti, nei quali non è stato rispettato il termine di conclusione previsto per legge o regolamento;

SVOLTA la necessaria attività istruttoria presso l'amministrazione d'appartenenza;

Si comunica, di seguito, l'elenco dei procedimenti per i quali non è stato concluso il procedimento nei termini normativamente previsti e per i quali si è reso necessario il predetto intervento sostitutivo.

Descrizione del procedimento amministrativo	Struttura amministrativa competente	Termine entro il quale doveva essere concluso	Termine di conclusione a seguito intervento sostitutivo

IL TITOLARE DEL POTERE SOSTITUTIVO
EX ART. 2, COMMA 9-BIS, DELLA [LEGGE N. 241/1990](#)

Dott. _____

COMUNE DI _____

PROVINCIA DI _____

OGGETTO: **Dichiarazione di verifica del rispetto dei tempi procedurali ([L. n. 190/2012](#) e [D.Lgs. n. 33/2013](#)).**

Il/la sottoscritto/a Dott. _____,
nato/a in _____, Provincia di _____,
e residente in _____ alla Via _____, n. _____,
Dirigente presso il Comune di _____,

DICHIARA

sotto la propria responsabilità, ai sensi e per gli effetti dell'art. 1, comma 28 della [legge 6 novembre 2012, n. 190](#) e del [Decreto del Presidente della Repubblica 28 dicembre 2000, n. 445](#), di aver proceduto alla verifica, in relazione al mese precedente, del rispetto dei tempi procedurali

all'immediata risoluzione delle anomalie riscontrate

(*oppure*)

di non aver riscontrato anomalie.

___/___/_____

IL DIRIGENTE

Dott. _____

DELIBERA DI NOMINA DEL SOGGETTO AL QUALE ATTRIBUIRE IL POTERE SOSTITUTIVO
IN CASO DI INERZIA DELL'UFFICIO COMPETENTE ALLA GESTIONE DEL PROCEDIMENTO
(ART. 2, COMMA 9-BIS, DELLA [LEGGE N. 241/1990](#))

COMUNE DI _____

PROVINCIA DI _____

DELIBERAZIONE N. _____ DEL _____

OGGETTO: Nomina della persona alla quale assegnare il potere sostitutivo a norma dell'art. 2, comma 9-bis, della [legge n. 241/1990](#), in caso di inerzia dell'ufficio competente alla gestione del procedimento.

L'anno _____ addì _____ del mese di _____ alle ore _____
e seguenti, nella sala delle adunanze, convocata nei modi di legge, si è legalmente riunita la Giunta Comunale nelle persone dei Signori:

1. _____	Sindaco	Presente: SI
2. _____	Vice Sindaco	Presente: SI
3. _____	Assessore	Presente: SI

ecc.

Essendo legale il numero degli intervenuti, il Sig. _____
Sindaco, assume la presidenza e dichiara aperta la seduta ed invita la Giunta a trattare il seguente argomento:
Nomina della persona alla quale assegnare il potere sostitutivo a norma dell' art. 2, comma 9-bis della [l. n. 241/1990](#), in caso di inerzia dell'ufficio competente alla gestione del procedimento.

LA GIUNTA COMUNALE

VISTO l'art. 2, comma 9-bis della [legge n. 241/1990](#), il quale affida all'organo di governo il compito di individuare, nell'ambito delle figure apicali dell'amministrazione, il soggetto al quale attribuire il potere sostitutivo in caso di inerzia nella conclusione del procedimento amministrativo affidato agli uffici dell'Ente;

CONSIDERATO che l'art. 2, comma 9-ter della [legge n. 241/1990](#), prevede che decorso inutilmente il termine per la conclusione del procedimento, o quello superiore di cui al comma 7 del medesimo art. 2, citato, il privato cittadino, può rivolgersi al responsabile sostituto, nominato a norma del co. 9-bis, perché concluda il procedimento;

DATO ATTO che l'art. 2, comma 9-quater dispone che le amministrazioni devono provvedere ad attuare il sopra citato adempimento con le risorse umane, strumentali e finanziarie disponibili, senza nuovi o maggiori oneri a carico della finanza pubblica;

VISTO il Regolamento comunale sul procedimento amministrativo ed in particolare gli articoli che stabiliscono l'obbligo di concludere il procedimento entro un termine predeterminato;

VISTO l'elenco dei procedimenti amministrativi, all. A1, al suddetto Regolamento che stabilisce i termini di conclusione di ciascun procedimento dell'Ente;

VISTA l'attuale dotazione organica dell'Ente ed in particolare le relative figure apicali;

VERIFICATO il possesso della necessaria esperienza e competenza del dott. _____, in servizio presso _____, e pertanto della idoneità a ricoprire le funzioni sostitutive di cui sopra;

DATO ATTO che il medesimo, a norma dell'art. 2, comma 9-ter dovrà concludere il procedimento amministrativo di competenza dell'ufficio rimasto inerte, entro un termine pari alla metà di quello originariamente previsto, avvalendosi delle strutture competenti;

ACQUISITO, ai sensi dell'art. 49 del [D.Lgs. n. 267/2000](#), il parere favorevole del Responsabile del servizio interessato;

DATO ATTO che il presente provvedimento non assume rilevanza contabile;

Ad unanimità di voti espressi nei modi e termini di legge,

DELIBERA

- 1) di affidare, per quanto in premessa esposto, il potere sostitutivo, in caso di inerzia da parte dell'ufficio competente, al dipendente dott. _____, in servizio presso _____;
- 2) di dare atto che tale incarico avrà decorrenza dal _____;
- 3) di dare atto che in caso di assenza temporanea, la relativa funzione verrà svolta in via temporanea dal sig. _____, in servizio presso _____;
- 4) di trasmettere il presente provvedimento, in elenco, ai capigruppo consiliari contestualmente alla pubblicazione all'Albo Pretorio ai sensi dell'art. 125 del [D.Lgs. n. 267/2000](#);
- 5) di dare atto che il presente provvedimento non assume rilevanza contabile;
- 6) con separata unanime votazione favorevole, di rendere il presente provvedimento immediatamente eseguibile ex art. 134, comma 4, del [D.Lgs. n. 267/2000](#), ravvisando motivi d'urgenza nell'adozione del presente atto in quanto _____.

Pareri ex art. 49, comma 1 del T.U.E.L. ([D.Lgs. n. 267/2000](#))

Regolarità tecnica - Parere favorevole

Lì _____

Il responsabile del Settore interessato

F.to _____

IL PRESIDENTE

IL SEGRETARIO

Per presa visione: _____

(firma del soggetto nominato)

COMUNE DI _____

PROVINCIA DI _____

OGGETTO: Dichiarazione di insussistenza di situazioni di incompatibilità per la composizione della commissione per il concorso pubblico di cui alla determina n. _____ del _____.

Il/la sottoscritto/a Dott. _____,
nato/a in _____, Provincia di _____,
e residente in _____ alla Via _____,
n. _____, già Dirigente/Alta Professionalità/Capo Settore/Posizione Organizzativa/ Funzionario/
Istruttore Direttivo/ Responsabile di Procedimento presso il Comune di _____

DICHIARA

sotto la propria responsabilità, ai sensi e per gli effetti della [Legge 6 novembre 2012, n. 190](#) e del [Decreto del Presidente della Repubblica 28 dicembre 2000, n. 445](#), che:

- non sussistono condizioni di incompatibilità per la nomina a Componente e/o a Segretario della Commissione di Concorso Pubblico per la copertura di n. _____ posto/i di _____ di cui alla Determina n. _____ del ___/___/_____;
- che non è stato condannato, anche con sentenza non passata in giudicato, per i Delitti dei Pubblici Ufficiali contro la Pubblica Amministrazione, per i reati previsti nel Capo I del Titolo II del Libro secondo del Codice Penale, dall'articolo 314 all'articolo 335-bis.

___/___/_____

IL DOTT. _____

COMUNE DI _____

PROVINCIA DI _____

OGGETTO: Dichiarazione di insussistenza di situazioni limitative o preclusive per l'assegnazione a funzioni gestionali ([L. n. 190/2012](#) e [D.Lgs. n. 39/2013](#)).

Il/la sottoscritto/a Dott. _____,
nato/a in _____, Provincia di _____,
e residente in _____ alla Via _____,
n. _____, già Dirigente/Alta Professionalità/Capo Settore/Posizione Organizzativa/ Funzionario/
Istruttore Direttivo/ Responsabile di Procedimento presso il Comune di _____

DICHIARA

sotto la propria responsabilità, ai sensi e per gli effetti della [Legge 6 novembre 2012, n. 190](#) e del [Decreto del Presidente della Repubblica 28 dicembre 2000, n. 445](#), che:

- non sussistono situazioni limitative o preclusive per l'assegnazione, con funzioni gestionali, all'Organico dell'Ufficio _____ del Comune di _____ preposto ad una delle seguenti competenze:
 - a) gestione delle risorse finanziarie;
 - b) acquisizione di beni, servizi e forniture;
 - c) concessione o all'erogazione di sovvenzioni, contributi, sussidi, ausili finanziari o attribuzioni di vantaggi economici a soggetti pubblici e privati.

_____/_____/_____

IL DOTT. _____

COMUNE DI _____

PROVINCIA DI _____

OGGETTO: Dichiarazione di insussistenza di situazioni di incompatibilità per la composizione della commissione per la scelta del contraente di cui alla determina n. _____ del _____ ([L. n. 190/2012](#) e [D.Lgs. n. 39/2013](#)).

Il/la sottoscritto/a Dott. _____,
nato/a in _____, Provincia di _____,
e residente in _____ alla Via _____,
n. _____, già Dirigente/Alta Professionalità/Capo Settore/Posizione Organizzativa/ Funzionario/
Istruttore Direttivo/ Responsabile di Procedimento presso il Comune di _____

DICHIARA

sotto la propria responsabilità, ai sensi e per gli effetti della [Legge 6 novembre 2012, n. 190](#) e del [Decreto del Presidente della Repubblica 28 dicembre 2000, n. 445](#), che:

non sussistono situazioni di incompatibilità per la composizione della Commissione del Comune di _____ per la scelta del contraente per l'affidamento di lavori, forniture e servizi, per la concessione o l'erogazione di sovvenzioni, contributi, sussidi, ausili finanziari, nonché per l'attribuzione di vantaggi economici di qualunque genere.

___/___/_____

IL DOTT. _____

COMUNE DI _____

PROVINCIA DI _____

*Al presidente
dell'organismo indipendente di Valutazione
SEDE _____*

OGGETTO: Comunicazione ai sensi dell'art. 1, commi 39 e 40 della [Legge n. 190/2012](#).

Il/la sottoscritto/a Dott. _____,
nella sua qualità di Dirigente del Settore Risorse Umane del Comune di _____
ai sensi e per gli effetti dell'art. 1, commi 39 e 40 della [Legge n. 190/2012](#), con l'obiettivo previsto
a livello normativo di garantire l'esercizio imparziale delle funzioni amministrative e di rafforzare
la separazione e la reciproca autonomia tra Organi di indirizzo politico e Organi amministrativi di
questo Ente, trasmette formalmente l'elenco e tutti i dati relativi alle Posizioni dirigenziali attribuite
a Persone, interne ed esterne al Comune di _____, individuate
discrezionalmente dall'Organo di indirizzo politico senza procedure pubbliche di selezione.

A tal fine allega i titoli ed i curricula riferiti alle suddette Posizioni che si intendono parte
integrante dell'insieme dei dati che codesto Organo comunicherà al Dipartimento della Funzione
Pubblica.

_____/_____/_____

IL DIRIGENTE

Dott. _____

COMUNE DI _____

PROVINCIA DI _____

*Alla Presidenza del Consiglio Ministri
Dipartimento della Funzione Pubblica
Corso Vittorio Emanuele II, 116
00186 ROMA*

OGGETTO: Comunicazione del Presidente dell'O.I.V. ai sensi dell'art. 1, commi 39 e 40 della [Legge n. 190/2012](#).

Il/la sottoscritto/a Dott. _____,
nella sua qualità di Presidente dell'Organismo Indipendente di Valutazione del Comune di _____ ai sensi e per gli effetti dell'art. 1, commi 39 e 40 della [Legge n. 190/2012](#), facendo seguito alla nota del Dirigente del Settore Risorse Umane prot. n. _____ del _____, e con la finalità di garantire l'esercizio imparziale delle funzioni amministrative e di rafforzare la separazione e la reciproca autonomia tra Organi di indirizzo politico e Organi amministrativi di questo Ente, comunica formalmente l'elenco e tutti i dati relativi alle Posizioni dirigenziali attribuite a Persone, interne ed esterne al Comune di _____, individuate discrezionalmente dall'Organo di indirizzo politico senza procedure pubbliche di selezione.

Allega, quali parti integranti, i titoli ed i curricula riferiti alle suddette Posizioni.

_____/_____/_____

IL PRESIDENTE DELL'OIV

Dott. _____

COMUNE DI _____

PROVINCIA DI _____

OGGETTO: **Dichiarazione di applicazione delle disposizioni di cui al Piano Triennale di prevenzione della corruzione e dell'illegalità ([L. n. 190/2012](#)).**

Il/la sottoscritto/a Dott. _____,
nella sua qualità di Dirigente del Settore _____,
incaricato con Decreto Sindacale n. _____ del _____,

DICHIARA

sotto la propria responsabilità, ai sensi e per gli effetti della [Legge 6 novembre 2012, n. 190](#) e del [Decreto del Presidente della Repubblica 28 dicembre 2000, n. 445](#), ed in applicazione del Piano Triennale di Prevenzione della Corruzione e dell'Illegalità, approvato con Deliberazione Consiliare n. _____ del _____, di:

– aver regolarmente adempiuto alle prescrizioni contenute nel Piano e di aver vigilato per la loro puntuale applicazione da parte del Personale assegnato al proprio Settore.

___/___/___

IL DIRIGENTE

Dott. _____

COMUNE DI _____

PROVINCIA DI _____

OGGETTO: Dichiarazione generale di conoscenza del Piano Triennale di prevenzione e dell'obbligo di astensione in caso di conflitto.

Il/la sottoscritto/a Dott. _____,
nato/a in _____, Provincia di _____,
e residente in _____ alla Via _____, n. _____,
Dirigente / Alta Professionalità / Capo Settore / Posizione Organizzativa / Funzionario / Istruttore
Direttivo / Responsabile di Procedimento presso il Comune di _____,

DICHIARA

sotto la propria responsabilità, ai sensi e per gli effetti della [Legge 6 novembre 2012, n. 190](#) e del [Decreto del Presidente della Repubblica 28 dicembre 2000, n. 445](#), di essere nella formale conoscenza del Piano Triennale di Prevenzione della Corruzione e dell'Illegalità, e conseguentemente di provvedere a darvi esecuzione;

DICHIARA

inoltre, di essere nella formale conoscenza dell'obbligo di astenersi, ai sensi dell'art. 6 bis, [L. n. 241/1990](#), in caso di conflitto di interessi e/o di incompatibilità, segnalando tempestivamente ogni analoga, anche potenziale, situazione.

___/___/___

Dott. _____

COMUNE DI _____

PROVINCIA DI _____

OGGETTO: Dichiarazione di presentazione del Piano preventivo di dettaglio per l'esecuzione del Piano Triennale.

Il/la sottoscritto/a Dott. _____,
nato/a in _____, Provincia di _____,
e residente in _____ alla Via _____, n. _____,
Dirigente presso il Comune di _____,

DICHIARA

sotto la propria responsabilità, ai sensi e per gli effetti della [Legge 6 novembre 2012, n. 190](#) e del [Decreto del Presidente della Repubblica 28 dicembre 2000, n. 445](#), al fine di porre in essere e garantire le attività particolarmente sensibili alla corruzione, indicate all'art. 6 del Piano, di presentare all'Autorità Locale Anticorruzione, nel rispetto della scadenza annuale stabilita nel mese di febbraio, il Piano Preventivo di Dettaglio, redatto sulla base delle indicazioni riportate nel Piano Triennale e mirato a dare esecuzione alla [Legge n. 190/2012](#).

___/___/___

IL DIRIGENTE

Dott. _____

COMUNE DI _____

PROVINCIA DI _____

OGGETTO: Dichiarazione di ogni unità di personale sull'obbligo di relazionare trimestralmente sul rispetto dei tempi procedurali e su eventuali anomalie.

Il/la sottoscritto/a Dott. _____,
nato/a in _____, Provincia di _____,
e residente in _____ alla Via _____, n. _____,
in servizio presso il Comune di _____,

DICHIARA

sotto la propria responsabilità, ai sensi e per gli effetti della [Legge 6 novembre 2012, n. 190](#) e del [Decreto del Presidente della Repubblica 28 dicembre 2000, n. 445](#), che, esercitando competenze sensibili alla corruzione conosce formalmente l'obbligo di relazionare trimestralmente al Dirigente il rispetto dei tempi procedurali e di qualsiasi altra anomalia accertata, indicando, per ciascun procedimento nel quale i termini non sono stati rispettati, le motivazioni che giustificano il ritardo.

___/___/___

Dott. _____

COMUNE DI _____

PROVINCIA DI _____

OGGETTO: **Dichiarazione di verifica del rispetto dei tempi procedurali ([L. n. 190/2012](#) e [D.Lgs. n. 33/2013](#))**

Il/la sottoscritto/a Dott. _____,
nato/a in _____, Provincia di _____,
e residente in _____ alla Via _____, n. _____,
Dirigente presso il Comune di _____,

DICHIARA

sotto la propria responsabilità, ai sensi e per gli effetti della [Legge 6 novembre 2012, n. 190](#) e del [Decreto del Presidente della Repubblica 28 dicembre 2000, n. 445](#), di aver proceduto alla verifica, in relazione al mese precedente, del rispetto dei tempi procedurali ed all'immediata risoluzione delle anomalie riscontrate (eventuali).

___/___/___

IL DIRIGENTE

Dott. _____

COMUNE DI _____

PROVINCIA DI _____

OGGETTO: Informazione immediata all'autorità locale anticorruzione del mancato rispetto dei tempi procedurali e dei provvedimenti necessari per eliminare le difformità ([L. n. 190/2012](#) e [D.Lgs. n. 33/2013](#)).

Il/la sottoscritto/a Dott. _____,
nato/a in _____, Provincia di _____,
e residente in _____ alla Via _____, n. _____,
Dirigente presso il Comune di _____,

INFORMA

immediatamente, sotto la propria responsabilità, ai sensi e per gli effetti della [Legge 6 novembre 2012, n. 190](#) e del [Decreto del Presidente della Repubblica 28 dicembre 2000, n. 445](#), l'Autorità Locale Anticorruzione relativamente al mancato rispetto dei tempi del procedimento avente all'oggetto

_____;
a tal riguardo dichiara di aver già adottato i seguenti provvedimenti, necessari all'eliminazione delle difformità, che l'Autorità Locale Anticorruzione può modificare con propri correttivi.

___/___/___

IL DIRIGENTE

Dott. _____

COMUNE DI _____

PROVINCIA DI _____

OGGETTO: Informazione immediata all'autorità locale anticorruzione del mancato rispetto dei tempi procedurali e dei provvedimenti necessari per eliminare le difformità ([L. n. 190/2012](#) e [D.Lgs. n. 33/2013](#)).

Il/la sottoscritto/a Dott. _____,
nato/a in _____, Provincia di _____,
e residente in _____ alla Via _____, n. _____,
Dirigente presso il Comune di _____,

INFORMA

immediatamente, sotto la propria responsabilità, ai sensi e per gli effetti della [Legge 6 novembre 2012, n. 190](#) e del [Decreto del Presidente della Repubblica 28 dicembre 2000, n. 445](#), l'Autorità Locale Anticorruzione relativamente al mancato rispetto dei tempi del procedimento avente all'oggetto

_____;
a tal riguardo dichiara di aver già adottato i seguenti provvedimenti, necessari all'eliminazione delle difformità, che l'Autorità Locale Anticorruzione può modificare con propri correttivi.

___/___/___

IL DIRIGENTE

Dott. _____

COMUNE DI _____

PROVINCIA DI _____

OGGETTO: Informazione immediata all'autorità locale anticorruzione del mancato rispetto del piano conseguente a comportamento difforme.

Il/la sottoscritto/a Dott. _____,
nato/a in _____, Provincia di _____,
e residente in _____ alla Via _____, n. _____,
Dirigente presso il Comune di _____,

INFORMA

sotto la propria responsabilità, ai sensi e per gli effetti della [Legge 6 novembre 2012, n. 190](#) e del [Decreto del Presidente della Repubblica 28 dicembre 2000, n. 445](#), informa immediatamente l'Autorità Locale Anticorruzione relativamente al mancato rispetto del Piano e dei suoi contenuti conseguente al comportamento difforme di seguito descritto: _____

___/___/___

IL DIRIGENTE

Dott. _____

COMUNE DI _____

PROVINCIA DI _____

OGGETTO: **Attestazione relativa al rispetto del criterio di accesso ([D.P.R. n. 62/2013](#), [D.Lgs. n. 33/2013](#) e [L. n. 190/2012](#)).**

Il/la sottoscritto/a Dott. _____,
nato/a in _____, Provincia di _____,
e residente in _____ alla Via _____, n. _____,
Dirigente presso il Comune di _____,

ATTESTA

sotto la propria responsabilità, ai sensi e per gli effetti della [Legge 6 novembre 2012, n. 190](#) e del [Decreto del Presidente della Repubblica 28 dicembre 2000, n. 445](#), nel rispetto del termine dei primi cinque giorni del mese in corso, ed in relazione al mese precedente, il monitoraggio del rispetto del criterio di accesso degli interessati alle informazioni relative ai provvedimenti e ai procedimenti amministrativi, ivi comprese quelle relative allo stato della procedura, ai relativi tempi e allo specifico ufficio competente in ogni singola fase.

___/___/___

IL DIRIGENTE

Dott. _____

COMUNE DI _____

PROVINCIA DI _____

OGGETTO: **Attestazione relativa all'osservanza puntuale del piano ([L. n. 190/2012](#)).**

Il/la sottoscritto/a Dott. _____,
nato/a in _____, Provincia di _____,
e residente in _____ alla Via _____, n. _____,
Dirigente presso il Comune di _____,

ATTESTA

sotto la propria responsabilità, ai sensi e per gli effetti della [Legge 6 novembre 2012, n. 190](#) e del [Decreto del Presidente della Repubblica 28 dicembre 2000, n. 445](#), nel rispetto del termine dei primi cinque giorni del mese in corso, ed in relazione al mese precedente, l'osservanza puntuale del Piano e l'adempimento delle prescrizioni in esso contenute.

___/___/___

IL DIRIGENTE

Dott. _____

COMUNE DI _____

PROVINCIA DI _____

MODELLO PER LA PROCEDURA DI ADOZIONE DEL P.T.P.C. (*)

Nome componente	Ruolo assunto nel processo	Competenze	Posizione nell'ente locale	
			Interno	Esterno

(*) Il presente modello è fornito poiché il Dipartimento della Funzione Pubblica nelle linee guida al Piano Anticorruzione si raccomanda di attuare misure di consultazioni di soggetti interni ed esterni all'ente ai fini dell'elaborazione ed adozione del P.T.P.C.

Nella delibera si invita ad indicare nello stesso Piano i soggetti interni ed esterni della p.a. che hanno partecipato all'adozione del documento (rif. Par. 3.1.1 e 4.1. della [deliberazione n. 72/2013 della Civit, ora Anac](#)).

A tal fine nel formulario si suggeriscono i seguenti modelli nn.:

- 3-bis - Avviso da pubblicare sul sito dell'ente per la consultazione di soggetti esterni nella procedura di elaborazione ed adozione del P.T.P.C.
- 3-ter - Modello da pubblicare sul sito dell'ente per la presentazione delle osservazioni da parte dei soggetti esterni all'ente;
- 23-bis - da allegare al documento definitivo di P.T.P.C. per la indicazione dei soggetti interni ed esterni all'ente coinvolti a qualunque titolo nella procedura di adozione del Piano.

___/___/_____

IL DIRIGENTE

Dott. _____

COMUNE DI _____

PROVINCIA DI _____

OGGETTO: Dichiarazione relativa al monitoraggio settimanale della posta e relazione al dirigente ([D.P.R. n. 62/2013](#)).

Il/la sottoscritto/a Dott. _____,
nato/a in _____, Provincia di _____,
e residente in _____ alla Via _____, n. _____,
Titolare di Posizione Organizzativa presso il Comune di _____,

DICHIARA

sotto la propria responsabilità, ai sensi e per gli effetti della [Legge 6 novembre 2012, n. 190](#) e del [Decreto del Presidente della Repubblica 28 dicembre 2000, n. 445](#), di aver provvedono al monitoraggio settimanale della effettiva avvenuta trasmissione della posta in entrata e, ove possibile in uscita, mediante PEC, e di aver relazionato contestualmente al Dirigente delle eventuali anomalie.

___/___/___

Dott. _____

COMUNE DI _____

PROVINCIA DI _____

OGGETTO: **Proposta del personale da formare ([L. n. 190/2012](#) e [D.P.R. n. 62/2013](#))**

Il/la sottoscritto/a Dott. _____ ,
nato/a in _____, Provincia di _____,
e residente in _____ alla Via _____ n. _____,
Dirigente presso il Comune di _____,

ATTESTA

all'Autorità Locale Anticorruzione, sotto la propria responsabilità, ai sensi e per gli effetti della [Legge 6 novembre 2012, n. 190](#) e del [Decreto del Presidente della Repubblica 28 dicembre 2000, n. 445](#), il seguente elenco di Personale da includere nei Programmi di Formazione:

- _____
- _____
- _____
- _____
- _____
- _____

___/___/___

IL DIRIGENTE

DOTT. _____

COMUNE DI _____

PROVINCIA DI _____

OGGETTO: **Informazione sulla mancata indizione di procedura di gara ([L. n. 190/2012](#) e [D.P.R. n. 62/2013](#))**

Il/la sottoscritto/a Dott. _____,
nato/a in _____, Provincia di _____,
e residente in _____ alla Via _____, n. _____,
Dirigente presso il Comune di _____,

INFORMA

l'Autorità Locale Anticorruzione, sotto la propria responsabilità, ai sensi e per gli effetti della [Legge 6 novembre 2012, n. 190](#) e del [Decreto del Presidente della Repubblica 28 dicembre 2000, n. 445](#), in relazione alla procedura di gara _____, di non aver proceduto per oggettiva impossibilità (e/o comunque con motivati argomenti), entro i sei mesi precedenti la scadenza del contratto avente per oggetto _____, all'indizione delle procedure ad evidenza pubblica secondo le modalità indicate dal [Decreto Legislativo n. 163/2006](#).

___/___/___

IL DIRIGENTE

Dott. _____

COMUNE DI _____

PROVINCIA DI _____

OGGETTO: Proposta procedimenti correlati al controllo di gestione.

Il/la sottoscritto/a Dott. _____,
nato/a in _____, Provincia di _____,
e residente in _____ alla Via _____, n. _____,
Dirigente presso il Comune di _____,

PROPONE

al Segretario Generale, quale Coordinatore del Sistema dei Controlli Interni, sotto la propria responsabilità, ai sensi e per gli effetti della [Legge 6 novembre 2012, n. 190](#) e del [Decreto del Presidente della Repubblica 28 dicembre 2000, n. 445](#), nel rispetto del Regolamento sui Controlli Interni, i procedimenti correlati al controllo di gestione, registrando la puntuale attuazione, in modo efficace ed efficiente, delle attività indicate nel presente Piano più sensibili alla corruzione.

___/___/___

IL DIRIGENTE

Dott. _____

COMUNE DI _____

PROVINCIA DI _____

OGGETTO: **Proposta di piano annuale di formazione ([L. n. 190/2012](#) e [D.P.R. n. 62/2013](#)).**

Il/la sottoscritto/a Dott. _____,
nato/a in _____, Provincia di _____,
e residente in _____ alla Via _____ n. _____,
Dirigente presso il Comune di _____,

PROPONE

all'Autorità Locale Anticorruzione, sotto la propria responsabilità, ai sensi e per gli effetti della [Legge 6 novembre 2012, n. 190](#) e del [Decreto del Presidente della Repubblica 28 dicembre 2000, n. 445](#), il Piano Annuale di Formazione del proprio Settore, con riferimento alle materie di propria competenza ed inerenti le attività maggiormente sensibili alla corruzione individuate nel presente Piano, rappresentando che la proposta contiene:

– le materie oggetto di formazione, così distinte:

– i Dipendenti, i Funzionari, i Dirigenti che svolgono attività nell'ambito delle materie sopra citate, così indicati:

– il grado di informazione e di conoscenza dei Dipendenti nelle materie/attività a rischio di corruzione, così descritto: _____;

– le metodologie formative che prevedono la necessaria formazione applicata ed esperienziale (analisi dei rischi tecnici) e quella amministrativa (analisi dei rischi amministrativi) così descritte: _____;

nonché le metodologie dei vari meccanismi di azione formativi da approfondire (analisi dei problemi da visionare, approcci interattivi, soluzioni pratiche ai problemi, ecc.) così descritti: _____.

__/__/____

IL DIRIGENTE

DOTT. _____

COMUNE DI _____

PROVINCIA DI _____

OGGETTO: Dichiarazione sugli Obblighi di pubblicazione concernenti i titolari di incarichi dirigenziali e di collaborazione o consulenza ai sensi dell'art. 15 del [D.Lgs. 14 marzo 2013, n. 33](#), in materia di trasparenza, in attuazione della [legge 6 novembre 2012, n. 190](#).

Il/la sottoscritto/a _____,
nato/a il _____ in _____,
Provincia di _____, e residente in _____
Provincia di _____ alla Via _____, n. _____,
nella sua qualità pro tempore di Titolare dell'incarico amministrativo di (*Dirigente, Alta Professionalità, Posizione Organizzativa, Collaboratore, Consulente*) _____
presso il Comune di _____,

DICHIARA

consapevole della propria responsabilità, ai sensi e per gli effetti della [legge 6 novembre 2012, n. 190](#), e del [D.P.R. 28 dicembre 2000, n. 445](#), nonché del [D.Lgs. 14 marzo 2013, n. 33](#) e del [D.Lgs. 8 aprile 2013, n. 39](#), che in relazione all'incarico summenzionato e rivestito presso il Comune di _____:

- a) con decreto n. _____ del _____ gli è stato conferito l'incarico di _____;
- b) il suo curriculum vitae è quello allegato alla presente dichiarazione ⁽¹⁾;
- c) i dati relativi allo svolgimento di incarichi o la titolarità di cariche in enti di diritto privato regolati o finanziati dalla pubblica amministrazione o lo svolgimento di attività professionali sono di seguito riportati in allegato ⁽²⁾;
- d) i compensi, comunque denominati, relativi al rapporto di lavoro, di consulenza o di collaborazione, con specifica evidenza delle eventuali componenti variabili o legate alla valutazione del risultato sono allegati alla presente ⁽³⁾.

___/___/___

Il Titolare dell'incarico amministrativo

Dott. _____

(1) Allegare dichiarazione.

(2) Allegare eventuale elenco e dichiarare anche se non si rivestono incarichi di tale tipologia.

(3) Allegare elencazione.

COMUNE DI _____

PROVINCIA DI _____

OGGETTO: Dichiarazione ai sensi dell'art. 20 del [D.Lgs. 8 aprile 2013, n. 39](#), in materia di inconfiribilità e incompatibilità di incarichi politici presso le Pubbliche Amministrazioni e presso gli Enti privati in controllo pubblico, a norma dell'articolo 1, commi 49 e 50, della [Legge 6 novembre 2012, n. 190](#).

Il/la sottoscritto/a _____,
nato/a il _____ in _____,
Provincia di _____, e residente in _____
Provincia di _____ alla Via _____, n. _____,
nella sua qualità pro tempore di Titolare dell'incarico politico e/o di governo di _____
presso il Comune di _____,

DICHIARA

consapevole della propria responsabilità, ai sensi e per gli effetti della [legge 6 novembre 2012, n. 190](#), e del [D.P.R. 28 dicembre 2000, n. 445](#), nonché del [D.Lgs. 14 marzo 2013, n. 33](#) e del [D.Lgs. 8 aprile 2013, n. 39](#), che in relazione all'incarico rivestito presso il Comune di _____ non sussistono cause di inconfiribilità e di incompatibilità dell'incarico medesimo.

___/___/___

Il Titolare dell'incarico politico

Dott. _____

COMUNE DI _____

PROVINCIA DI _____

OGGETTO: Dichiarazione ai sensi dell'art. 20 del [D.Lgs. 8 aprile 2013, n. 39](#), in materia di inconferibilità e incompatibilità di incarichi presso le Pubbliche Amministrazioni e presso gli Enti privati in controllo pubblico, a norma dell'articolo 1, commi 49 e 50, della [legge 6 novembre 2012, n. 190](#).

Il/la sottoscritto/a _____,
nato/a il _____ in _____,
Provincia di _____, e residente in _____
Provincia di _____ alla Via _____, n. _____,
nella sua qualità pro tempore di Titolare dell'incarico dirigenziale di (*Alta Professionalità, Posizione Organizzativa, ecc.*) _____ presso il Comune
di _____,

DICHIARA

consapevole della propria responsabilità, ai sensi e per gli effetti della [legge 6 novembre 2012, n. 190](#), e del [D.P.R. 28 dicembre 2000, n. 445](#), nonché del [D.Lgs. 14 marzo 2013, n. 33](#) e del [D.Lgs. 8 aprile 2013, n. 39](#), che in relazione all'incarico rivestito presso il Comune di _____ non sussistono cause di inconferibilità e di incompatibilità dell'incarico medesimo.

___/___/___

Il Titolare dell'incarico dirigenziale

Dott. _____

ALLEGATO 1) SEZIONE "AMMINISTRAZIONE TRASPARENTE" - ELENCO DEGLI OBBLIGHI DI PUBBLICAZIONE VIGENTI							
Denominazione sotto-sezione livello 1 (Macrofamiglie)	Denominazione sotto-sezione 2 livello (Tipologie di dati)	Riferimento normativo	Denominazione del singolo obbligo	Contenuti dell'obbligo	Struttura responsabile	durata della pubblicazione	Aggiornamento
Disposizioni generali	Programma per la Trasparenza e l'Integrità	Art. 10, c. 8, lett. a), d.lgs. n. 33/2013	Programma per la Trasparenza e l'Integrità	Programma triennale per la trasparenza e l'integrità e relativo stato di attuazione (art. 10, cc. 1, 2, 3, d.lgs. 33/2013)	Affari Generali	5 anni	Annuale (art. 10, c. 1, d.lgs. n. 33/2013)
	Attestazioni OIV o struttura analoga	Art. 14, c. 4, lett. g), d.lgs. n. 150/2009	Attestazioni OIV o struttura analoga	Attestazione dell'OIV o di altra struttura analoga nell'assolvimento degli obblighi di pubblicazione	Economia e Finanze	5 anni	Annuale e in relazione a delibere CiVIT
	Atti generali	Art. 12, c. 1, d.lgs. n. 33/2013	Riferimenti normativi su organizzazione e attività	Riferimenti normativi con i relativi link alle norme di legge statale pubblicate nella banca dati "Normattiva" che regolano l'istituzione, l'organizzazione e l'attività delle pubbliche amministrazioni	Affari Generali	5 anni	Tempestivo (ex art. 8, d.lgs. n. 33/2013)
			Atti amministrativi generali	Direttive, circolari, programmi, istruzioni e ogni atto che dispone in generale sulla organizzazione, sulle funzioni, sugli obiettivi, sui procedimenti, ovvero nei quali si determina l'interpretazione di norme giuridiche che riguardano o dettano disposizioni per l'applicazione di esse	Affari Generali	5 anni	Tempestivo (ex art. 8, d.lgs. n. 33/2013)
		Art. 55, c. 2, d.lgs. n. 165/2001 Art. 12, c. 1, d.lgs. n. 33/2013	Codice disciplinare e codice di condotta	Codice disciplinare, recante l'indicazione delle infrazioni del codice disciplinare e relative sanzioni (pubblicazione on line in alternativa all'affissione in luogo accessibile a tutti - art. 7, l. n. 300/1970) Codice di condotta inteso quale codice di comportamento	Economia e Finanze	5 anni	Tempestivo
	Oneri informativi per cittadini e imprese	Art. 12, c. 1-bis, d.lgs. n. 33/2013	Scadenario obblighi amministrativi	Scadenario con l'indicazione delle date di efficacia dei nuovi obblighi amministrativi a carico di cittadini e imprese introdotti dalle amministrazioni (secondo le modalità determinate con uno o più D.P.C.M. da adottare entro 90 gg. dall'entrata in vigore del d.l. n. 69/2013)	Polizia Locale - Attività produttive	5 anni	Tempestivo
	Burocrazia zero	Art. 37, c. 3, d.l. n. 69/2013	Burocrazia zero	Casi in cui il rilascio delle autorizzazioni di competenza è sostituito da una comunicazione dell'interessato	Polizia Locale - Attività produttive	5 anni	Tempestivo
		Art. 37, c. 3-bis, d.l. n. 69/2013	Attività soggette a controllo	Elenco delle attività delle imprese soggette a controllo (ovvero per le quali le pubbliche amministrazioni competenti ritengono necessarie l'autorizzazione, la segnalazione certificata di inizio attività o la mera comunicazione)	Polizia Locale - Attività produttive	5 anni	Tempestivo

ALLEGATO 1) SEZIONE "AMMINISTRAZIONE TRASPARENTE" - ELENCO DEGLI OBBLIGHI DI PUBBLICAZIONE VIGENTI

Denominazione sotto-sezione livello 1 (Macrofamiglie)	Denominazione sotto-sezione 2 livello (Tipologie di dati)	Riferimento normativo	Denominazione del singolo obbligo	Contenuti dell'obbligo	Struttura responsabile	durata della pubblicazione	Aggiornamento
Organizzazione	Organi di indirizzo politico-amministrativo	Art. 13, c. 1, lett. a), d.lgs. n. 33/2013	Organi di indirizzo politico-amministrativo (da pubblicare in tabelle)	Organi di indirizzo politico e di amministrazione e gestione, con l'indicazione delle rispettive competenze	Affari Generali	5 anni	Tempestivo (ex art. 8, d.lgs. n. 33/2013)
		Art. 14, c. 1, lett. a), d.lgs. n. 33/2013		Atto di nomina o di proclamazione, con l'indicazione della durata dell'incarico o del mandato elettivo	Affari Generali	3 anni successivi alla cessazione del mandato o dell'incarico dei soggetti, salve le informazioni concernenti la situazione patrimoniale	Tempestivo (ex art. 8, d.lgs. n. 33/2013)
		Art. 14, c. 1, lett. b), d.lgs. n. 33/2013		Curricula	Affari Generali	3 anni successivi alla cessazione del mandato o dell'incarico dei soggetti, salve le informazioni concernenti la situazione patrimoniale	Tempestivo (ex art. 8, d.lgs. n. 33/2013)
		Art. 14, c. 1, lett. c), d.lgs. n. 33/2013		Compensi di qualsiasi natura connessi all'assunzione della carica	Affari Generali	3 anni successivi alla cessazione del mandato o dell'incarico dei soggetti, salve le informazioni concernenti la situazione patrimoniale	Tempestivo (ex art. 8, d.lgs. n. 33/2013)
		Art. 14, c. 1, lett. d), d.lgs. n. 33/2013		Importi di viaggi di servizio e missioni pagati con fondi pubblici	Affari Generali	3 anni successivi alla cessazione del mandato o dell'incarico dei soggetti, salve le informazioni concernenti la situazione patrimoniale	Tempestivo (ex art. 8, d.lgs. n. 33/2013)
		Art. 14, c. 1, lett. e), d.lgs. n. 33/2013		Dati relativi all'assunzione di altre cariche, presso enti pubblici o privati, e relativi compensi a qualsiasi titolo corrisposti	Economia e Finanze	3 anni successivi alla cessazione del mandato o dell'incarico dei soggetti, salve le informazioni concernenti la situazione patrimoniale	Tempestivo (ex art. 8, d.lgs. n. 33/2013)
		Art. 14, c. 1, lett. e), d.lgs. n. 33/2013		Altri eventuali incarichi con oneri a carico della finanza pubblica e indicazione dei compensi spettanti	Economia e Finanze	3 anni successivi alla cessazione del mandato o dell'incarico dei soggetti, salve le informazioni concernenti la situazione patrimoniale	Tempestivo (ex art. 8, d.lgs. n. 33/2013)
	Sanzioni per mancata comunicazione dei dati	Art. 47, c. 1, d.lgs. n. 33/2013	Sanzioni per mancata comunicazione dei dati	Provvedimenti di erogazione delle sanzioni amministrative pecuniarie a carico del responsabile della mancata comunicazione per la mancata o incompleta comunicazione dei dati concernenti la situazione patrimoniale complessiva del titolare dell'incarico (di organo di indirizzo politico) al momento dell'assunzione della carica, la titolarità di imprese, le partecipazioni azionarie proprie, del coniuge e dei parenti entro il secondo grado di parentela, nonchè tutti i compensi cui dà diritto l'assunzione della carica	Economia e Finanze	5 anni	Tempestivo (ex art. 8, d.lgs. n. 33/2013)
	Articolazione degli uffici	Art. 13, c. 1, lett. b), d.lgs. n. 33/2013	Articolazione degli uffici	Articolazione degli uffici	Economia e Finanze	5 anni	Tempestivo (ex art. 8, d.lgs. n. 33/2013)
		Art. 13, c. 1, lett. c), d.lgs. n. 33/2013	Organigramma	Illustrazione in forma semplificata, ai fini della piena accessibilità e comprensibilità dei dati, dell'organizzazione dell'amministrazione, mediante l'organigramma o analoghe rappresentazioni grafiche	Economia e Finanze	5 anni	Tempestivo (ex art. 8, d.lgs. n. 33/2013)
Art. 13, c. 1, lett. b), d.lgs. n. 33/2013		(da pubblicare sotto forma di organigramma, in modo tale che a ciascun ufficio sia assegnato un link ad	Competenze e risorse a disposizione di ciascun ufficio, anche di livello dirigenziale non generale	Economia e Finanze	5 anni	Tempestivo (ex art. 8, d.lgs. n. 33/2013)	

ALLEGATO 1) SEZIONE "AMMINISTRAZIONE TRASPARENTE" - ELENCO DEGLI OBBLIGHI DI PUBBLICAZIONE VIGENTI							
Denominazione sotto-sezione livello 1 (Macrofamiglie)	Denominazione sotto-sezione 2 livello (Tipologie di dati)	Riferimento normativo	Denominazione del singolo obbligo	Contenuti dell'obbligo	Struttura responsabile	durata della pubblicazione	Aggiornamento
		Art. 13, c. 1, lett. b), d.lgs. n. 33/2013	una pagina contenente tutte le informazioni previste dalla norma)	Nomi dei dirigenti responsabili dei singoli uffici	Economia e Finanze	5 anni	Tempestivo (ex art. 8, d.lgs. n. 33/2013)
	Telefono e posta elettronica	Art. 13, c. 1, lett. d), d.lgs. n. 33/2013	Telefono e posta elettronica	Elenco completo dei numeri di telefono e delle caselle di posta elettronica istituzionali e delle caselle di posta elettronica certificata dedicate, cui il cittadino possa rivolgersi per qualsiasi richiesta inerente i compiti istituzionali	Affari Generali	5 anni	Tempestivo (ex art. 8, d.lgs. n. 33/2013)

ALLEGATO 1) SEZIONE "AMMINISTRAZIONE TRASPARENTE" - ELENCO DEGLI OBBLIGHI DI PUBBLICAZIONE VIGENTI								
Denominazione sotto-sezione livello 1 (Macrofamiglie)	Denominazione sotto-sezione 2 livello (Tipologie di dati)	Riferimento normativo	Denominazione del singolo obbligo	Contenuti dell'obbligo	Struttura responsabile	durata della pubblicazione	Aggiornamento	
Consulenti e collaboratori		Art. 15, c. 2, d.lgs. n. 33/2013	Consulenti e collaboratori (da pubblicare in tabelle)	Estremi degli atti di conferimento di incarichi di collaborazione o di consulenza a soggetti esterni a qualsiasi titolo (compresi quelli affidati con contratto di collaborazione coordinata e continuativa) per i quali è previsto un compenso con indicazione dei soggetti percettori, della ragione dell'incarico e dell'ammontare erogato	Tutti i settori	entro 3 mesi dal conferimento e per 3 anni successivi alla cessazione	Tempestivo (ex art. 8, d.lgs. n. 33/2013)	
				Per ciascun titolare di incarico:				
		Art. 10, c. 8, lett. d), d.lgs. n. 33/2013 Art. 15, c. 1, lett. b), d.lgs. n. 33/2013		1) curriculum, redatto in conformità al vigente modello europeo	Tutti i settori	entro 3 mesi dal conferimento e per 3 anni successivi alla cessazione	Tempestivo (ex art. 8, d.lgs. n. 33/2013)	
		Art. 15, c. 1, lett. d), d.lgs. n. 33/2013		2) compensi comunque denominati, relativi al rapporto di lavoro, di consulenza o di collaborazione (compresi quelli affidati con contratto di collaborazione coordinata e continuativa), con specifica evidenza delle eventuali componenti variabili o legate alla valutazione del risultato	Tutti i settori	entro 3 mesi dal conferimento e per 3 anni successivi alla cessazione	Tempestivo (ex art. 8, d.lgs. n. 33/2013)	
		Art. 15, c. 1, lett. c), d.lgs. n. 33/2013		3) dati relativi allo svolgimento di incarichi o alla titolarità di cariche in enti di diritto privato regolati o finanziati dalla pubblica amministrazione o allo svolgimento di attività professionali	Tutti i settori	entro 3 mesi dal conferimento e per 3 anni successivi alla cessazione	Tempestivo (ex art. 8, d.lgs. n. 33/2013)	
		Art. 15, c. 2, d.lgs. n. 33/2013 Art. 53, c. 14, d.lgs. n. 165/2001		Tabelle relative agli elenchi dei consulenti con indicazione di oggetto, durata e compenso dell'incarico (comunicate alla Funzione pubblica)	Tutti i settori	entro 3 mesi dal conferimento e per 3 anni successivi alla cessazione	Tempestivo (ex art. 8, d.lgs. n. 33/2013)	
		Art. 53, c. 14, d.lgs. n. 165/2001		Attestazione dell'avvenuta verifica dell'insussistenza di situazioni, anche potenziali, di conflitto di interesse	Tutti i settori	entro 3 mesi dal conferimento e per 3 anni successivi alla cessazione	Tempestivo	

ALLEGATO 1) SEZIONE "AMMINISTRAZIONE TRASPARENTE" - ELENCO DEGLI OBBLIGHI DI PUBBLICAZIONE VIGENTI

Denominazione sotto-sezione livello 1 (Macrofamiglie)	Denominazione sotto-sezione 2 livello (Tipologie di dati)	Riferimento normativo	Denominazione del singolo obbligo	Contenuti dell'obbligo	Struttura responsabile	durata della pubblicazione	Aggiornamento
	Incarichi amministrativi di vertice (Segretario generale, Capo Dipartimento, Direttore generale o posizioni assimilate)	Art. 15, c. 1, lett. a), d.lgs. n. 33/2013	Incarichi amministrativi di vertice (da pubblicare in tabelle)	Estremi degli atti di conferimento di incarichi amministrativi di vertice a soggetti dipendenti della pubblica amministrazione (NB: sono da includersi sia i dirigenti contrattualizzati sia quelli posti in regime di diritto pubblico)	Economia e Finanze	entro 3 mesi dal conferimento e per 3 anni successivi alla cessazione	Tempestivo (ex art. 8, d.lgs. n. 33/2013)
		Art. 15, c. 2, d.lgs. n. 33/2013		Estremi degli atti di conferimento di incarichi amministrativi di vertice a soggetti estranei alla pubblica amministrazione con indicazione dei soggetti percettori, della ragione dell'incarico e dell'ammontare erogato (NB: sono da includersi sia i dirigenti contrattualizzati sia quelli posti in regime di diritto pubblico)	Economia e Finanze	entro 3 mesi dal conferimento e per 3 anni successivi alla cessazione	Tempestivo (ex art. 8, d.lgs. n. 33/2013)
		Art. 10, c. 8, lett. d), d.lgs. n. 33/2013		Per ciascun titolare di incarico:			
		Art. 15, c. 1, lett. b), d.lgs. n. 33/2013		1) curriculum, redatto in conformità al vigente modello europeo	Economia e Finanze	entro 3 mesi dal conferimento e per 3 anni successivi alla cessazione	Tempestivo (ex art. 8, d.lgs. n. 33/2013)
		Art. 15, c. 1, lett. d), d.lgs. n. 33/2013		2) compensi, comunque denominati, relativi al rapporto di lavoro, con specifica evidenza delle eventuali componenti variabili o legate alla valutazione del risultato, ed ammontare erogato, e a incarichi di consulenza e collaborazione da parte dell'amministrazione di appartenenza o di altro soggetto	Economia e Finanze	entro 3 mesi dal conferimento e per 3 anni successivi alla cessazione	Tempestivo (ex art. 8, d.lgs. n. 33/2013)
		Art. 15, c. 1, lett. c), d.lgs. n. 33/2013		3) dati relativi allo svolgimento di incarichi o alla titolarità di cariche in enti di diritto privato regolati o finanziati dalla pubblica amministrazione o allo svolgimento di attività professionali, e relativi compensi	Economia e Finanze	entro 3 mesi dal conferimento e per 3 anni successivi alla cessazione	Tempestivo (ex art. 8, d.lgs. n. 33/2013)
		Art. 20, c. 3, d.lgs. n. 39/2013		4) dichiarazione sulla insussistenza di una delle cause di inconferibilità dell'incarico	Economia e Finanze	entro 3 mesi dal conferimento e per 3 anni successivi alla cessazione	Tempestivo (art. 20, c. 1, d.lgs. n. 39/2013)
		Art. 20, c. 3, d.lgs. n. 39/2013		5) dichiarazione sulla insussistenza di una delle cause di incompatibilità al conferimento dell'incarico	Economia e Finanze	entro 3 mesi dal conferimento e per 3 anni successivi alla cessazione	Annuale (art. 20, c. 2, d.lgs. n. 39/2013)
	Incarichi amministrativi di vertice (Direttore generale, Direttore sanitario, Direttore amministrativo)	Art. 20, c. 3, d.lgs. n. 39/2013		4) dichiarazione sulla insussistenza di una delle cause di inconferibilità dell'incarico	Economia e Finanze	entro 3 mesi dal conferimento e per 3 anni successivi alla cessazione	Tempestivo (art. 20, c. 1, d.lgs. n. 39/2013)
		Art. 20, c. 3, d.lgs. n. 39/2013		5) dichiarazione sulla insussistenza di una delle cause di incompatibilità al conferimento dell'incarico	Economia e Finanze	entro 3 mesi dal conferimento e per 3 anni successivi alla cessazione	Annuale (art. 20, c. 2, d.lgs. n. 39/2013)

ALLEGATO 1) SEZIONE "AMMINISTRAZIONE TRASPARENTE" - ELENCO DEGLI OBBLIGHI DI PUBBLICAZIONE VIGENTI

Denominazione sotto-sezione livello 1 (Macrofamiglie)	Denominazione sotto-sezione 2 livello (Tipologie di dati)	Riferimento normativo	Denominazione del singolo obbligo	Contenuti dell'obbligo	Struttura responsabile	durata della pubblicazione	Aggiornamento
Personale	Dirigenti (dirigenti non generali)	Art. 15, c. 1, lett. a), d.lgs. n. 33/2013	Dirigenti (da pubblicare in tabelle)	Estremi degli atti di conferimento di incarichi dirigenziali a soggetti dipendenti della pubblica amministrazione (NB: sono da includersi sia i dirigenti contrattualizzati sia quelli posti in regime di diritto pubblico)	Economia e Finanze	entro 3 mesi dal conferimento e per 3 anni successivi alla cessazione	Tempestivo (ex art. 8, d.lgs. n. 33/2013)
		Art. 15, c. 2, d.lgs. n. 33/2013		Estremi degli atti di conferimento di incarichi dirigenziali a soggetti estranei alla pubblica amministrazione con indicazione dei soggetti percettori, della ragione dell'incarico e dell'ammontare erogato (NB: sono da includersi sia i dirigenti contrattualizzati sia quelli posti in regime di diritto pubblico)	Economia e Finanze	entro 3 mesi dal conferimento e per 3 anni successivi alla cessazione	Tempestivo (ex art. 8, d.lgs. n. 33/2013)
		Art. 10, c. 8, lett. d), d.lgs. n. 33/2013 Art. 15, c. 1, lett. b), d.lgs. n. 33/2013		1) Curriculum, redatto in conformità al vigente modello europeo	Economia e Finanze	entro 3 mesi dal conferimento e per 3 anni successivi alla cessazione	Tempestivo (ex art. 8, d.lgs. n. 33/2013)
		Art. 15, c. 1, lett. d), d.lgs. n. 33/2013		2) compensi, comunque denominati, relativi al rapporto di lavoro, con specifica evidenza delle eventuali componenti variabili o legate alla valutazione del risultato, e a incarichi di consulenza e collaborazione da parte dell'amministrazione di appartenenza o di altro soggetto	Economia e Finanze	entro 3 mesi dal conferimento e per 3 anni successivi alla cessazione	Tempestivo (ex art. 8, d.lgs. n. 33/2013)
		Art. 15, c. 1, lett. c), d.lgs. n. 33/2013		3) dati relativi allo svolgimento di incarichi o alla titolarità di cariche in enti di diritto privato regolati o finanziati dalla pubblica amministrazione o allo svolgimento di attività professionali, e relativi compensi	Economia e Finanze	entro 3 mesi dal conferimento e per 3 anni successivi alla cessazione	Tempestivo (ex art. 8, d.lgs. n. 33/2013)
		Art. 20, c. 3, d.lgs. n. 39/2013		4) dichiarazione sulla insussistenza di una delle cause di inconferibilità dell'incarico	Economia e Finanze	per 3 anni successivi alla cessazione	Tempestivo (art. 20, c. 1, d.lgs. n. 39/2013)
		Art. 20, c. 3, d.lgs. n. 39/2013		5) dichiarazione sulla insussistenza di una delle cause di incompatibilità al conferimento dell'incarico	Economia e Finanze	per 3 anni successivi alla cessazione	Annuale (art. 20, c. 2, d.lgs. n. 39/2013)
		Art. 15, c. 5, d.lgs. n. 33/2013		Elenco posizioni dirigenziali discrezionali	Economia e Finanze	costante	Tempestivo (ex art. 8, d.lgs. n. 33/2013)
	Art. 19, c. 1-bis, d.lgs. n. 165/2001	Posti di funzione disponibili	Economia e Finanze	costante	Tempestivo		
	Posizioni organizzative	Art. 10, c. 8, lett. d), d.lgs. n. 33/2013	Posizioni organizzative	Curricula dei titolari di posizioni organizzative redatti in conformità al vigente modello europeo	Economia e Finanze	5 anni	Tempestivo (ex art. 8, d.lgs. n. 33/2013)

ALLEGATO 1) SEZIONE "AMMINISTRAZIONE TRASPARENTE" - ELENCO DEGLI OBBLIGHI DI PUBBLICAZIONE VIGENTI

Denominazione sotto-sezione livello 1 (Macrofamiglie)	Denominazione sotto-sezione 2 livello (Tipologie di dati)	Riferimento normativo	Denominazione del singolo obbligo	Contenuti dell'obbligo	Struttura responsabile	durata della pubblicazione	Aggiornamento
Dotazione organica		Art. 16, c. 1, d.lgs. n. 33/2013	Conto annuale del personale	Conto annuale del personale e relative spese sostenute, nell'ambito del quale sono rappresentati i dati relativi alla dotazione organica e al personale effettivamente in servizio e al relativo costo, con l'indicazione della distribuzione tra le diverse qualifiche e aree professionali, con particolare riguardo al personale assegnato agli uffici di diretta collaborazione con gli organi di indirizzo politico	Economia e Finanze	5 anni	Annuale (art. 16, c. 1, d.lgs. n. 33/2013)
		Art. 16, c. 2, d.lgs. n. 33/2013	Costo personale tempo indeterminato	Costo complessivo del personale a tempo indeterminato in servizio, articolato per aree professionali, con particolare riguardo al personale assegnato agli uffici di diretta collaborazione con gli organi di indirizzo politico	Economia e Finanze	5 anni	Annuale (art. 16, c. 2, d.lgs. n. 33/2013)
Personale non a tempo indeterminato		Art. 17, c. 1, d.lgs. n. 33/2013	Personale non a tempo indeterminato (da pubblicare in tabelle)	Personale con rapporto di lavoro non a tempo indeterminato ed elenco dei titolari dei contratti a tempo determinato, con l'indicazione delle diverse tipologie di rapporto, della distribuzione di questo personale tra le diverse qualifiche e aree professionali, ivi compreso il personale assegnato agli uffici di diretta collaborazione con gli organi di indirizzo politico	Economia e Finanze	5 anni	Annuale (art. 17, c. 1, d.lgs. n. 33/2013)
		Art. 17, c. 2, d.lgs. n. 33/2013	Costo del personale non a tempo indeterminato (da pubblicare in tabelle)	Costo complessivo del personale con rapporto di lavoro non a tempo indeterminato, articolato per aree professionali, con particolare riguardo al personale assegnato agli uffici di diretta collaborazione con gli organi di indirizzo politico	Economia e Finanze	5 anni	Trimestrale (art. 17, c. 2, d.lgs. n. 33/2013)
Tassi di assenza		Art. 16, c. 3, d.lgs. n. 33/2013	Tassi di assenza (da pubblicare in tabelle)	Tassi di assenza del personale distinti per uffici di livello dirigenziale	Economia e Finanze	5 anni	Trimestrale (art. 16, c. 3, d.lgs. n. 33/2013)
Incarichi conferiti e autorizzati ai dipendenti (dirigenti e non dirigenti)		Art. 18, d.lgs. n. 33/2013 Art. 53, c. 14, d.lgs. n. 165/2001	Incarichi conferiti e autorizzati ai dipendenti (dirigenti e non dirigenti) (da pubblicare in tabelle)	Elenco degli incarichi conferiti o autorizzati a ciascun dipendente (dirigente e non dirigente), con l'indicazione dell'oggetto, della durata e del compenso spettante per ogni incarico	Economia e Finanze	5 anni	Tempestivo (ex art. 8, d.lgs. n. 33/2013)
Contrattazione collettiva		Art. 21, c. 1, d.lgs. n. 33/2013 Art. 47, c. 8, d.lgs. n. 165/2001	Contrattazione collettiva	Riferimenti necessari per la consultazione dei contratti e accordi collettivi nazionali ed eventuali interpretazioni autentiche	Economia e Finanze	5 anni	Tempestivo (ex art. 8, d.lgs. n. 33/2013)
		Art. 21, c. 2, d.lgs. n. 33/2013	Contratti integrativi	Contratti integrativi stipulati, con la relazione tecnico-finanziaria e quella illustrativa certificate dagli organi di controllo (collegio dei revisori dei conti, collegio sindacale, uffici centrali di bilancio o analoghi organi previsti dai rispettivi ordinamenti)	Economia e Finanze	5 anni	Tempestivo (ex art. 8, d.lgs. n. 33/2013)

ALLEGATO 1) SEZIONE "AMMINISTRAZIONE TRASPARENTE" - ELENCO DEGLI OBBLIGHI DI PUBBLICAZIONE VIGENTI							
Denominazione sotto-sezione livello 1 (Macrofamiglie)	Denominazione sotto-sezione 2 livello (Tipologie di dati)	Riferimento normativo	Denominazione del singolo obbligo	Contenuti dell'obbligo	Struttura responsabile	durata della pubblicazione	Aggiornamento
	Contrattazione integrativa	Art. 21, c. 2, d.lgs. n. 33/2013 Art. 55, c. 4, d.lgs. n. 150/2009	Costi contratti integrativi	Specifiche informazioni sui costi della contrattazione integrativa, certificate dagli organi di controllo interno, trasmesse al Ministero dell'Economia e delle finanze, che predispone, allo scopo, uno specifico modello di rilevazione, d'intesa con la Corte dei conti e con la Presidenza del Consiglio dei Ministri - Dipartimento della funzione pubblica	Economia e Finanze	5 anni	Annuale (art. 55, c. 4, d.lgs. n. 150/2009)
	OIV	Art. 10, c. 8, lett. c), d.lgs. n. 33/2013	OIV (da pubblicare in tabelle)	Nominativi	Economia e Finanze	5 anni	Tempestivo (ex art. 8, d.lgs. n. 33/2013)
Art. 10, c. 8, lett. c), d.lgs. n. 33/2013		Curricula		Economia e Finanze	5 anni	Tempestivo (ex art. 8, d.lgs. n. 33/2013)	
Par. 14.2, delib. CiVIT n. 12/2013		Compensi		Economia e Finanze	5 anni	Tempestivo (ex art. 8, d.lgs. n. 33/2013)	

ALLEGATO 1) SEZIONE "AMMINISTRAZIONE TRASPARENTE" - ELENCO DEGLI OBBLIGHI DI PUBBLICAZIONE VIGENTI							
Denominazione sotto-sezione livello 1 (Macrofamiglie)	Denominazione sotto-sezione 2 livello (Tipologie di dati)	Riferimento normativo	Denominazione del singolo obbligo	Contenuti dell'obbligo	Struttura responsabile	durata della pubblicazione	Aggiornamento
Bandi di concorso		Art. 19, c. 1, d.lgs. n. 33/2013	Bandi di concorso (da pubblicare in tabelle)	Bandi di concorso per il reclutamento, a qualsiasi titolo, di personale presso l'amministrazione	Economia e Finanze	5 anni	Tempestivo (ex art. 8, d.lgs. n. 33/2013)
		Art. 19, c. 2, d.lgs. n. 33/2013	Elenco dei bandi espletati (da pubblicare in tabelle)	Elenco dei bandi in corso e dei bandi espletati nel corso dell'ultimo triennio con l'indicazione, per ciascuno di essi, del numero dei dipendenti assunti e delle spese effettuate	Economia e Finanze	5 anni	Tempestivo (ex art. 8, d.lgs. n. 33/2013)
		Art. 23, cc. 1 e 2, d.lgs. n. 33/2013 Art. 1, c. 16, lett. d), l. n. 190/2012	Dati relativi alle procedure selettive (da pubblicare in tabelle)	Concorsi e prove selettive per l'assunzione del personale e progressioni di carriera	Economia e Finanze	5 anni	Tempestivo
				Per ciascuno dei provvedimenti:		5 anni	
				1) oggetto		5 anni	
2) eventuale spesa prevista	5 anni						
3) estremi relativi ai principali documenti contenuti nel fascicolo relativo al procedimento	5 anni						

ALLEGATO 1) SEZIONE "AMMINISTRAZIONE TRASPARENTE" - ELENCO DEGLI OBBLIGHI DI PUBBLICAZIONE VIGENTI

Denominazione sotto-sezione livello 1 (Macrofamiglie)	Denominazione sotto-sezione 2 livello (Tipologie di dati)	Riferimento normativo	Denominazione del singolo obbligo	Contenuti dell'obbligo	Struttura responsabile	durata della pubblicazione	Aggiornamento
Performance	Sistema di misurazione e valutazione della Performance	Par. 1, delib. CIVIT n. 104/2010	Sistema di misurazione e valutazione della Performance	Sistema di misurazione e valutazione della Performance (art. 7, d.lgs. n. 150/2009)	Economia e Finanze	5 anni	Tempestivo
	Piano della Performance	Art. 10, c. 8, lett. b), d.lgs. n. 33/2013	Piano della Performance/Piano esecutivo di gestione	Piano della Performance (art. 10, d.lgs. 150/2009) Piano esecutivo di gestione (per gli enti locali) (art. 169, c. 3-bis, d.lgs. n. 267/2000)	Economia e Finanze	5 anni	Tempestivo (ex art. 8, d.lgs. n. 33/2013)
	Relazione sulla Performance		Relazione sulla Performance	Relazione sulla Performance (art. 10, d.lgs. 150/2009)	Economia e Finanze	5 anni	Tempestivo (ex art. 8, d.lgs. n. 33/2013)
	Documento dell'OIV di validazione della Relazione sulla Performance	Par. 2.1, delib. CIVIT n. 6/2012	Documento OIV di validazione della Relazione sulla Performance	Documento dell'OIV di validazione della Relazione sulla Performance (art. 14, c. 4, lett. c), d.lgs. n. 150/2009)	Economia e Finanze	5 anni	Tempestivo
	Relazione dell'OIV sul funzionamento complessivo del Sistema di valutazione, trasparenza e integrità dei controlli interni	Par. 4, delib. CIVIT n. 23/2013	Relazione OIV sul funzionamento del Sistema	Relazione dell'OIV sul funzionamento complessivo del Sistema di valutazione, trasparenza e integrità dei controlli interni (art. 14, c. 4, lett. a), d.lgs. n. 150/2009)	Economia e Finanze	5 anni	Tempestivo
	Ammontare complessivo dei premi	Art. 20, c. 1, d.lgs. n. 33/2013	(da pubblicare in tabelle)	Ammontare complessivo dei premi collegati alla performance stanziati	Economia e Finanze	5 anni	Tempestivo (ex art. 8, d.lgs. n. 33/2013)
				Ammontare dei premi effettivamente distribuiti	Economia e Finanze	5 anni	Tempestivo (ex art. 8, d.lgs. n. 33/2013)
	Dati relativi ai premi	Art. 20, c. 2, d.lgs. n. 33/2013	(da pubblicare in tabelle)	Entità del premio mediamente conseguibile dal personale dirigenziale e non dirigenziale	Economia e Finanze	5 anni	Tempestivo (ex art. 8, d.lgs. n. 33/2013)
				Distribuzione del trattamento accessorio, in forma aggregata, al fine di dare conto del livello di selettività utilizzato nella distribuzione dei premi e degli incentivi	Economia e Finanze	5 anni	Tempestivo (ex art. 8, d.lgs. n. 33/2013)
				Grado di differenziazione dell'utilizzo della premialità sia per i dirigenti sia per i dipendenti	Economia e Finanze	5 anni	Tempestivo (ex art. 8, d.lgs. n. 33/2013)
Benessere organizzativo	Art. 20, c. 3, d.lgs. n. 33/2013	Benessere organizzativo	Livelli di benessere organizzativo	Economia e Finanze	5 anni	Tempestivo (ex art. 8, d.lgs. n. 33/2013)	

ALLEGATO 1) SEZIONE "AMMINISTRAZIONE TRASPARENTE" - ELENCO DEGLI OBBLIGHI DI PUBBLICAZIONE VIGENTI

Denominazione sotto-sezione livello 1 (Macrofamiglie)	Denominazione sotto-sezione 2 livello (Tipologie di dati)	Riferimento normativo	Denominazione del singolo obbligo	Contenuti dell'obbligo	Struttura responsabile	durata della pubblicazione	Aggiornamento
Enti pubblici vigilati	Enti pubblici vigilati	Art. 22, c. 1, lett. a), d.lgs. n. 33/2013	Enti pubblici vigilati (da pubblicare in tabelle)	Elenco degli enti pubblici, comunque denominati, istituiti, vigilati e finanziati dall'amministrazione ovvero per i quali l'amministrazione abbia il potere di nomina degli amministratori dell'ente, con l'indicazione delle funzioni attribuite e delle attività svolte in favore dell'amministrazione o delle attività di servizio pubblico affidate	Economia e Finanze	5 anni	Annuale (art. 22, c. 1, d.lgs. n. 33/2013)
				Per ciascuno degli enti:			
				1) ragione sociale	Economia e Finanze	5 anni	Annuale (art. 22, c. 1, d.lgs. n. 33/2013)
				2) misura dell'eventuale partecipazione dell'amministrazione	Economia e Finanze	5 anni	Annuale (art. 22, c. 1, d.lgs. n. 33/2013)
				3) durata dell'impegno	Economia e Finanze	5 anni	Annuale (art. 22, c. 1, d.lgs. n. 33/2013)
		Art. 22, c. 2, d.lgs. n. 33/2013		4) onere complessivo a qualsiasi titolo gravante per l'anno sul bilancio dell'amministrazione	Economia e Finanze	5 anni	Annuale (art. 22, c. 1, d.lgs. n. 33/2013)
				5) numero dei rappresentanti dell'amministrazione negli organi di governo e trattamento economico complessivo a ciascuno di essi spettante	Economia e Finanze	5 anni	Annuale (art. 22, c. 1, d.lgs. n. 33/2013)
				6) risultati di bilancio degli ultimi tre esercizi finanziari	Economia e Finanze	5 anni	Annuale (art. 22, c. 1, d.lgs. n. 33/2013)
				7) incarichi di amministratore dell'ente e relativo trattamento economico complessivo	Economia e Finanze	5 anni	Annuale (art. 22, c. 1, d.lgs. n. 33/2013)
		Art. 20, c. 3, d.lgs. n. 39/2013		7A. Dichiarazione sulla insussistenza di una delle cause di inconfiribilità dell'incarico	Economia e Finanze	5 anni	Tempestivo (art. 20, c. 1, d.lgs. n. 39/2013)
Art. 20, c. 3, d.lgs. n. 39/2013	7B. Dichiarazione sulla insussistenza di una delle cause di incompatibilità al conferimento dell'incarico	Economia e Finanze	5 anni	Annuale (art. 20, c. 2, d.lgs. n. 39/2013)			

ALLEGATO 1) SEZIONE "AMMINISTRAZIONE TRASPARENTE" - ELENCO DEGLI OBBLIGHI DI PUBBLICAZIONE VIGENTI

Denominazione sotto-sezione livello 1 (Macrofamiglie)	Denominazione sotto-sezione 2 livello (Tipologie di dati)	Riferimento normativo	Denominazione del singolo obbligo	Contenuti dell'obbligo	Struttura responsabile	durata della pubblicazione	Aggiornamento
Enti controllati		Art. 22, c. 3, d.lgs. n. 33/2013		Collegamento con i siti istituzionali degli enti pubblici vigilati nei quali sono pubblicati i dati relativi ai componenti degli organi di indirizzo politico e ai soggetti titolari di incarichi dirigenziali, di collaborazione o consulenza	Economia e Finanze	5 anni	Annuale (art. 22, c. 1, d.lgs. n. 33/2013)
	Società partecipate	Art. 22, c. 1, lett. b), d.lgs. n. 33/2013	Società partecipate (da pubblicare in tabelle)	Elenco delle società di cui l'amministrazione detiene direttamente quote di partecipazione anche minoritaria, con l'indicazione dell'entità, delle funzioni attribuite e delle attività svolte in favore dell'amministrazione o delle attività di servizio pubblico affidate, ad esclusione delle società partecipate da amministrazioni pubbliche, quotate in mercati regolamentati e loro controllate (ex art. 22, c. 6, d.lgs. n. 33/2013)	Economia e Finanze	5 anni	Annuale (art. 22, c. 1, d.lgs. n. 33/2013)
				Per ciascuna delle società:	Economia e Finanze	5 anni	Annuale (art. 22, c. 1, d.lgs. n. 33/2013)
		1) ragione sociale		Economia e Finanze	5 anni	Annuale (art. 22, c. 1, d.lgs. n. 33/2013)	
		2) misura dell'eventuale partecipazione dell'amministrazione		Economia e Finanze	5 anni	Annuale (art. 22, c. 1, d.lgs. n. 33/2013)	
		3) durata dell'impegno		Economia e Finanze	5 anni	Annuale (art. 22, c. 1, d.lgs. n. 33/2013)	
		4) onere complessivo a qualsiasi titolo gravante per l'anno sul bilancio dell'amministrazione		Economia e Finanze	5 anni	Annuale (art. 22, c. 1, d.lgs. n. 33/2013)	
		5) numero dei rappresentanti dell'amministrazione negli organi di governo e trattamento economico complessivo a ciascuno di essi spettante		Economia e Finanze	5 anni	Annuale (art. 22, c. 1, d.lgs. n. 33/2013)	
		6) risultati di bilancio degli ultimi tre esercizi finanziari		Economia e Finanze	5 anni	Annuale (art. 22, c. 1, d.lgs. n. 33/2013)	
		7) incarichi di amministratore della società e relativo trattamento economico complessivo		Economia e Finanze	5 anni	Annuale (art. 22, c. 1, d.lgs. n. 33/2013)	
	Art. 22, c. 2, d.lgs. n. 33/2013						

ALLEGATO 1) SEZIONE "AMMINISTRAZIONE TRASPARENTE" - ELENCO DEGLI OBBLIGHI DI PUBBLICAZIONE VIGENTI

Denominazione sotto-sezione livello 1 (Macrofamiglie)	Denominazione sotto-sezione 2 livello (Tipologie di dati)	Riferimento normativo	Denominazione del singolo obbligo	Contenuti dell'obbligo	Struttura responsabile	durata della pubblicazione	Aggiornamento
		Art. 22, c. 3, d.lgs. n. 33/2013		Collegamento con i siti istituzionali delle società partecipate nei quali sono pubblicati i dati relativi ai componenti degli organi di indirizzo politico e ai soggetti titolari di incarichi dirigenziali, di collaborazione o consulenza	Economia e Finanze	5 anni	Annuale (art. 22, c. 1, d.lgs. n. 33/2013)
	Enti di diritto privato controllati	Art. 22, c. 1, lett. c), d.lgs. n. 33/2013	Enti di diritto privato controllati (da pubblicare in tabelle)	Elenco degli enti di diritto privato, comunque denominati, in controllo dell'amministrazione, con l'indicazione delle funzioni attribuite e delle attività svolte in favore dell'amministrazione o delle attività di servizio pubblico affidate	Economia e Finanze	5 anni	Annuale (art. 22, c. 1, d.lgs. n. 33/2013)
				Per ciascuno degli enti:			
				1) ragione sociale	Economia e Finanze	5 anni	Annuale (art. 22, c. 1, d.lgs. n. 33/2013)
				2) misura dell'eventuale partecipazione dell'amministrazione	Economia e Finanze	5 anni	Annuale (art. 22, c. 1, d.lgs. n. 33/2013)
				3) durata dell'impegno	Economia e Finanze	5 anni	Annuale (art. 22, c. 1, d.lgs. n. 33/2013)
		Art. 22, c. 2, d.lgs. n. 33/2013		4) onere complessivo a qualsiasi titolo gravante per l'anno sul bilancio dell'amministrazione	Economia e Finanze	5 anni	Annuale (art. 22, c. 1, d.lgs. n. 33/2013)
				5) numero dei rappresentanti dell'amministrazione negli organi di governo e trattamento economico complessivo a ciascuno di essi spettante	Economia e Finanze	5 anni	Annuale (art. 22, c. 1, d.lgs. n. 33/2013)
				6) risultati di bilancio degli ultimi tre esercizi finanziari	Economia e Finanze	5 anni	Annuale (art. 22, c. 1, d.lgs. n. 33/2013)
				7) incarichi di amministratore dell'ente e relativo trattamento economico complessivo	Economia e Finanze	5 anni	Annuale (art. 22, c. 1, d.lgs. n. 33/2013)
		Art. 20, c. 3, d.lgs. n. 39/2013		7A. Dichiarazione sulla insussistenza di una delle cause di inconfiribilità dell'incarico	Economia e Finanze	5 anni	Tempestivo (art. 20, c. 1, d.lgs. n. 39/2013)

ALLEGATO 1) SEZIONE "AMMINISTRAZIONE TRASPARENTE" - ELENCO DEGLI OBBLIGHI DI PUBBLICAZIONE VIGENTI							
Denominazione sotto-sezione livello 1 (Macrofamiglie)	Denominazione sotto-sezione 2 livello (Tipologie di dati)	Riferimento normativo	Denominazione del singolo obbligo	Contenuti dell'obbligo	Struttura responsabile	durata della pubblicazione	Aggiornamento
		Art. 20, c. 3, d.lgs. n. 39/2013		7B. Dichiarazione sulla insussistenza di una delle cause di incompatibilità al conferimento dell'incarico	Economia e Finanze	5 anni	Annuale (art. 20, c. 2, d.lgs. n. 39/2013)
		Art. 22, c. 3, d.lgs. n. 33/2013		Collegamento con i siti istituzionali degli enti di diritto privato controllati nei quali sono pubblicati i dati relativi ai componenti degli organi di indirizzo politico e ai soggetti titolari di incarichi dirigenziali, di collaborazione o consulenza	Economia e Finanze	5 anni	Annuale (art. 22, c. 1, d.lgs. n. 33/2013)
	Rappresentazione grafica	Art. 22, c. 1, lett. d), d.lgs. n. 33/2013	Rappresentazione grafica	Una o più rappresentazioni grafiche che evidenziano i rapporti tra l'amministrazione e gli enti pubblici vigilati, le società partecipate, gli enti di diritto privato controllati	Economia e Finanze	5 anni	Annuale (art. 22, c. 1, d.lgs. n. 33/2013)

ALLEGATO 1) SEZIONE "AMMINISTRAZIONE TRASPARENTE" - ELENCO DEGLI OBBLIGHI DI PUBBLICAZIONE VIGENTI

Denominazione sotto-sezione livello 1 (Macrofamiglie)	Denominazione sotto-sezione 2 livello (Tipologie di dati)	Riferimento normativo	Denominazione del singolo obbligo	Contenuti dell'obbligo	Struttura responsabile	durata della pubblicazione	Aggiornamento
	Dati aggregati attività amministrativa	Art. 24, c. 1, d.lgs. n. 33/2013	Dati aggregati attività amministrativa	Dati relativi alla attività amministrativa, in forma aggregata, per settori di attività, per competenza degli organi e degli uffici, per tipologia di procedimenti	tutti i settori	5 anni	Annuale La prima pubblicazione decorre dal termine di sei mesi dall'entrata in vigore del decreto
				Per ciascuna tipologia di procedimento:			
		Art. 35, c. 1, lett. a), d.lgs. n. 33/2013	Tipologie di procedimento (da pubblicare in tabelle)	1) breve descrizione del procedimento con indicazione di tutti i riferimenti normativi utili	tutti i settori	5 anni	Tempestivo (ex art. 8, d.lgs. n. 33/2013)
		Art. 35, c. 1, lett. b), d.lgs. n. 33/2013		2) unità organizzative responsabili dell'istruttoria	tutti i settori	5 anni	Tempestivo (ex art. 8, d.lgs. n. 33/2013)
		Art. 35, c. 1, lett. c), d.lgs. n. 33/2013		3) nome del responsabile del procedimento, unitamente ai recapiti telefonici e alla casella di posta elettronica istituzionale	tutti i settori	5 anni	Tempestivo (ex art. 8, d.lgs. n. 33/2013)
		Art. 35, c. 1, lett. c), d.lgs. n. 33/2013		4) ove diverso, l'ufficio competente all'adozione del provvedimento finale, con l'indicazione del nome del responsabile dell'ufficio unitamente ai rispettivi recapiti telefonici e alla casella di posta elettronica istituzionale	tutti i settori	5 anni	Tempestivo (ex art. 8, d.lgs. n. 33/2013)
		Art. 35, c. 1, lett. e), d.lgs. n. 33/2013		5) modalità con le quali gli interessati possono ottenere le informazioni relative ai procedimenti in corso che li riguardino	tutti i settori	5 anni	Tempestivo (ex art. 8, d.lgs. n. 33/2013)
		Art. 35, c. 1, lett. f), d.lgs. n. 33/2013		6) termine fissato in sede di disciplina normativa del procedimento per la conclusione con l'adozione di un provvedimento espresso e ogni altro termine procedimentale rilevante	tutti i settori	5 anni	Tempestivo (ex art. 8, d.lgs. n. 33/2013)
		Art. 35, c. 1, lett. g), d.lgs. n. 33/2013		7) procedimenti per i quali il provvedimento dell'amministrazione può essere sostituito da una dichiarazione dell'interessato ovvero il procedimento può concludersi con il silenzio-assenso dell'amministrazione	tutti i settori	5 anni	Tempestivo (ex art. 8, d.lgs. n. 33/2013)
		Art. 35, c. 1, lett. h), d.lgs. n. 33/2013		8) strumenti di tutela amministrativa e giurisdizionale, riconosciuti dalla legge in favore dell'interessato, nel corso del procedimento nei confronti del provvedimento finale ovvero nei casi di adozione del provvedimento oltre il termine predeterminato per la sua conclusione e i modi per attivarli	tutti i settori	5 anni	Tempestivo (ex art. 8, d.lgs. n. 33/2013)
		Art. 35, c. 1, lett. i), d.lgs. n. 33/2013		9) link di accesso al servizio on line, ove sia già disponibile in rete, o tempi previsti per la sua attivazione	tutti i settori	5 anni	Tempestivo (ex art. 8, d.lgs. n. 33/2013)

ALLEGATO 1) SEZIONE "AMMINISTRAZIONE TRASPARENTE" - ELENCO DEGLI OBBLIGHI DI PUBBLICAZIONE VIGENTI

Denominazione sotto-sezione livello 1 (Macrofamiglie)	Denominazione sotto-sezione 2 livello (Tipologie di dati)	Riferimento normativo	Denominazione del singolo obbligo	Contenuti dell'obbligo	Struttura responsabile	durata della pubblicazione	Aggiornamento	
Attività e procedimenti	Tipologie di procedimento	Art. 35, c. 1, lett. l), d.lgs. n. 33/2013		10) modalità per l'effettuazione dei pagamenti eventualmente necessari, con i codici IBAN identificativi del conto di pagamento, ovvero di imputazione del versamento in Tesoreria, tramite i quali i soggetti versanti possono effettuare i pagamenti mediante bonifico bancario o postale, ovvero gli identificativi del conto corrente postale sul quale i soggetti versanti possono effettuare i pagamenti mediante bollettino postale, nonchè i codici identificativi del pagamento da indicare obbligatoriamente per il versamento	tutti i settori	5 anni	Tempestivo (ex art. 8, d.lgs. n. 33/2013)	
		Art. 35, c. 1, lett. m), d.lgs. n. 33/2013		11) nome del soggetto a cui è attribuito, in caso di inerzia, il potere sostitutivo, nonchè modalità per attivare tale potere, con indicazione dei recapiti telefonici e delle caselle di posta elettronica istituzionale	tutti i settori	5 anni	Tempestivo (ex art. 8, d.lgs. n. 33/2013)	
		Art. 35, c. 1, lett. n), d.lgs. n. 33/2013		12) risultati delle indagini di customer satisfaction condotte sulla qualità dei servizi erogati attraverso diversi canali, con il relativo andamento	tutti i settori	5 anni	Tempestivo (ex art. 8, d.lgs. n. 33/2013)	
				Per i procedimenti ad istanza di parte:				
		Art. 35, c. 1, lett. d), d.lgs. n. 33/2013		1) atti e documenti da allegare all'istanza e modulistica necessaria, compresi i facsimile per le autocertificazioni	tutti i settori	5 anni	Tempestivo (ex art. 8, d.lgs. n. 33/2013)	
		Art. 35, c. 1, lett. d), d.lgs. n. 33/2013		2) uffici ai quali rivolgersi per informazioni, orari e modalità di accesso con indicazione degli indirizzi, recapiti telefonici e caselle di posta elettronica istituzionale a cui presentare le istanze	tutti i settori	5 anni	Tempestivo (ex art. 8, d.lgs. n. 33/2013)	
				Per ciascun procedimento di autorizzazione o concessione:				
		Art. 23, d.lgs. n. 33/2013 Art. 1, cc. 15 e 16, l. n. 190/2012	Singoli procedimenti di autorizzazione e concessione (da pubblicare in tabelle)	1) contenuto	tutti i settori	5 anni	Tempestivo (ex art. 8, d.lgs. n. 33/2013)	
		Art. 23, d.lgs. n. 33/2013 Art. 1, cc. 15 e 16, l. n. 190/2012		2) oggetto	tutti i settori	5 anni	Tempestivo (ex art. 8, d.lgs. n. 33/2013)	
		Art. 23, d.lgs. n. 33/2013 Art. 1, cc. 15 e 16, l. n. 190/2012		3) eventuale spesa prevista	tutti i settori	5 anni	Tempestivo (ex art. 8, d.lgs. n. 33/2013)	
Art. 23, d.lgs. n. 33/2013 Art. 1, cc. 15 e 16, l. n. 190/2012	4) estremi relativi ai principali documenti contenuti nel fascicolo relativo al procedimento con indicazione del responsabile del procedimento	tutti i settori		5 anni	Tempestivo (ex art. 8, d.lgs. n. 33/2013)			

ALLEGATO 1) SEZIONE "AMMINISTRAZIONE TRASPARENTE" - ELENCO DEGLI OBBLIGHI DI PUBBLICAZIONE VIGENTI

Denominazione sotto-sezione livello 1 (Macrofamiglie)	Denominazione sotto-sezione 2 livello (Tipologie di dati)	Riferimento normativo	Denominazione del singolo obbligo	Contenuti dell'obbligo	Struttura responsabile	durata della pubblicazione	Aggiornamento
		Art. 1, c. 29, l. n. 190/2012		Indirizzo di posta elettronica certificata a cui il cittadino possa trasmettere istanze e ricevere informazioni circa i provvedimenti e i procedimenti amministrativi che lo riguardano	tutti i settori	5 anni	Tempestivo
	Monitoraggio tempi procedurali	Art. 24, c. 2, d.lgs. n. 33/2013 Art. 1, c. 28, l. n. 190/2012	Monitoraggio tempi procedurali	Risultati del monitoraggio periodico concernente il rispetto dei tempi procedurali	tutti i settori	5 anni	Tempestivo (ex art. 8, d.lgs. n. 33/2013) La prima pubblicazione decorre dal termine di sei mesi dall'entrata in vigore del decreto
	Dichiarazioni sostitutive e acquisizione d'ufficio dei dati	Art. 35, c. 3, d.lgs. n. 33/2013	Recapiti dell'ufficio responsabile	Recapiti telefonici e casella di posta elettronica istituzionale dell'ufficio responsabile per le attività volte a gestire, garantire e verificare la trasmissione dei dati o l'accesso diretto degli stessi da parte delle amministrazioni procedenti all'acquisizione d'ufficio dei dati e allo svolgimento dei controlli sulle dichiarazioni sostitutive	tutti i settori	5 anni	Tempestivo (ex art. 8, d.lgs. n. 33/2013)
Convenzioni-quadro			Convenzioni-quadro volte a disciplinare le modalità di accesso ai dati da parte delle amministrazioni procedenti all'acquisizione d'ufficio dei dati e allo svolgimento dei controlli sulle dichiarazioni sostitutive	tutti i settori	5 anni	Tempestivo (ex art. 8, d.lgs. n. 33/2013)	
Modalità per l'acquisizione d'ufficio dei dati			Ulteriori modalità per la tempestiva acquisizione d'ufficio dei dati	tutti i settori	5 anni	Tempestivo (ex art. 8, d.lgs. n. 33/2013)	
Modalità per lo svolgimento dei controlli			Ulteriori modalità per lo svolgimento dei controlli sulle dichiarazioni sostitutive da parte delle amministrazioni procedenti	tutti i settori	5 anni	Tempestivo (ex art. 8, d.lgs. n. 33/2013)	

ALLEGATO 1) SEZIONE "AMMINISTRAZIONE TRASPARENTE" - ELENCO DEGLI OBBLIGHI DI PUBBLICAZIONE VIGENTI

Denominazione sotto-sezione livello 1 (Macrofamiglie)	Denominazione sotto-sezione 2 livello (Tipologie di dati)	Riferimento normativo	Denominazione del singolo obbligo	Contenuti dell'obbligo	Struttura responsabile	durata della pubblicazione	Aggiornamento
Provvedimenti	Provvedimenti organi indirizzo politico	Art. 23, c. 1, d.lgs. n. 33/2013	Provvedimenti organi indirizzo politico (da pubblicare in tabelle)	Elenco dei provvedimenti, con particolare riferimento ai provvedimenti finali dei procedimenti di: autorizzazione o concessione; scelta del contraente per l'affidamento di lavori, forniture e servizi, anche con riferimento alla modalità di selezione prescelta; concorsi e prove selettive per l'assunzione del personale e progressioni di carriera; accordi stipulati dall'amministrazione con soggetti privati o con altre amministrazioni pubbliche.	tutti i settori	5 anni	Semestrale (art. 23, c. 1, d.lgs. n. 33/2013)
				Per ciascuno dei provvedimenti:		5 anni	
		1) contenuto		tutti i settori	5 anni	Semestrale (art. 23, c. 1, d.lgs. n. 33/2013)	
		2) oggetto		tutti i settori	5 anni	Semestrale (art. 23, c. 1, d.lgs. n. 33/2013)	
		3) eventuale spesa prevista		tutti i settori	5 anni	Semestrale (art. 23, c. 1, d.lgs. n. 33/2013)	
	4) estremi relativi ai principali documenti contenuti nel fascicolo relativo al procedimento	tutti i settori	5 anni	Semestrale (art. 23, c. 1, d.lgs. n. 33/2013)			
	Provvedimenti dirigenti amministrativi	Art. 23, c. 1, d.lgs. n. 33/2013	Provvedimenti dirigenti amministrativi (da pubblicare in tabelle)	Elenco dei provvedimenti, con particolare riferimento ai provvedimenti finali dei procedimenti di: autorizzazione o concessione; scelta del contraente per l'affidamento di lavori, forniture e servizi, anche con riferimento alla modalità di selezione prescelta; concorsi e prove selettive per l'assunzione del personale e progressioni di carriera; accordi stipulati dall'amministrazione con soggetti privati o con altre amministrazioni pubbliche.	tutti i settori	5 anni	Semestrale (art. 23, c. 1, d.lgs. n. 33/2013)
				Per ciascuno dei provvedimenti:		5 anni	
		1) contenuto		tutti i settori	5 anni	Semestrale (art. 23, c. 1, d.lgs. n. 33/2013)	
		2) oggetto		tutti i settori	5 anni	Semestrale (art. 23, c. 1, d.lgs. n. 33/2013)	
3) eventuale spesa prevista		tutti i settori		5 anni	Semestrale (art. 23, c. 1, d.lgs. n. 33/2013)		
	Art. 23, c. 2, d.lgs. n. 33/2013						

ALLEGATO 1) SEZIONE "AMMINISTRAZIONE TRASPARENTE" - ELENCO DEGLI OBBLIGHI DI PUBBLICAZIONE VIGENTI

Denominazione sotto-sezione livello 1 (Macrofamiglie)	Denominazione sotto-sezione 2 livello (Tipologie di dati)	Riferimento normativo	Denominazione del singolo obbligo	Contenuti dell'obbligo	Struttura responsabile	durata della pubblicazione	Aggiornamento
				4) estremi relativi ai principali documenti contenuti nel fascicolo relativo al procedimento	tutti i settori	5 anni	Semestrale (art. 23, c. 1, d.lgs. n. 33/2013)

ALLEGATO 1) SEZIONE "AMMINISTRAZIONE TRASPARENTE" - ELENCO DEGLI OBBLIGHI DI PUBBLICAZIONE VIGENTI

Denominazione sotto-sezione livello 1 (Macrofamiglie)	Denominazione sotto-sezione 2 livello (Tipologie di dati)	Riferimento normativo	Denominazione del singolo obbligo	Contenuti dell'obbligo	Struttura responsabile	durata della pubblicazione	Aggiornamento
Controlli sulle imprese		Art. 25, c. 1, lett. a), d.lgs. n. 33/2013	Tipologie di controllo	Elenco delle tipologie di controllo a cui sono assoggettate le imprese in ragione della dimensione e del settore di attività, con l'indicazione per ciascuna di esse dei criteri e delle relative modalità di svolgimento	Polizia Locale - Attività produttive	5 anni	Tempestivo (ex art. 8, d.lgs. n. 33/2013)
		Art. 25, c. 1, lett. b), d.lgs. n. 33/2013	Obblighi e adempimenti	Elenco degli obblighi e degli adempimenti oggetto delle attività di controllo che le imprese sono tenute a rispettare per ottemperare alle disposizioni normative	Polizia Locale - Attività produttive	5 anni	Tempestivo (ex art. 8, d.lgs. n. 33/2013)

ALLEGATO 1) SEZIONE "AMMINISTRAZIONE TRASPARENTE" - ELENCO DEGLI OBBLIGHI DI PUBBLICAZIONE VIGENTI

Denominazione sotto-sezione livello 1 (Macrofamiglie)	Denominazione sotto-sezione 2 livello (Tipologie di dati)	Riferimento normativo	Denominazione del singolo obbligo	Contenuti dell'obbligo	Struttura responsabile	durata della pubblicazione	Aggiornamento
		Art. 37, c. 1, d.lgs. n. 33/2013 Artt. 63, 66, d.lgs. n. 163/2006	Avviso di preinformazione	Avviso di preinformazione	tutti i settori	5 anni	Da pubblicare secondo le modalità e le specifiche previste dal d.lgs. n. 163/2006
		Art. 37, c. 2, d.lgs. n. 33/2013	Delibera a contrarre	Delibera a contrarre, nell'ipotesi di procedura negoziata senza previa pubblicazione di un bando di gara	tutti i settori	5 anni	Da pubblicare secondo le modalità e le specifiche previste dal d.lgs. n. 163/2006
		Art. 37, c. 1, d.lgs. n. 33/2013 Artt. 66, 122, d.lgs. n. 163/2006	Avvisi, bandi ed inviti	Avvisi, bandi e inviti per contratti di lavori sottosoglia comunitaria	tutti i settori	5 anni	Da pubblicare secondo le modalità e le specifiche previste dal d.lgs. n. 163/2006
		Art. 37, c. 1, d.lgs. n. 33/2013 Artt. 66, 124, d.lgs. n. 163/2006		Avvisi, bandi e inviti per contratti di servizi e forniture sottosoglia comunitaria	tutti i settori	5 anni	Da pubblicare secondo le modalità e le specifiche previste dal d.lgs. n. 163/2006
		Art. 37, c. 1, d.lgs. n. 33/2013 Art. 66, d.lgs. n. 163/2006		Avvisi, bandi e inviti per contratti di lavori soprasoglia comunitaria	tutti i settori	5 anni	Da pubblicare secondo le modalità e le specifiche previste dal d.lgs. n. 163/2006
		Art. 37, c. 1, d.lgs. n. 33/2013 Art. 66, d.lgs. n. 163/2006		Avvisi, bandi e inviti per contratti di servizi e forniture soprasoglia comunitaria	tutti i settori	5 anni	Da pubblicare secondo le modalità e le specifiche previste dal d.lgs. n. 163/2006
		Art. 37, c. 1, d.lgs. n. 33/2013 Artt. 66, 206, d.lgs. n. 163/2006		Bandi e avvisi per appalti di lavori nei settori speciali	tutti i settori	5 anni	Da pubblicare secondo le modalità e le specifiche previste dal d.lgs. n. 163/2006

ALLEGATO 1) SEZIONE "AMMINISTRAZIONE TRASPARENTE" - ELENCO DEGLI OBBLIGHI DI PUBBLICAZIONE VIGENTI								
Denominazione sotto-sezione livello 1 (Macrofamiglie)	Denominazione sotto-sezione 2 livello (Tipologie di dati)	Riferimento normativo	Denominazione del singolo obbligo	Contenuti dell'obbligo	Struttura responsabile	durata della pubblicazione	Aggiornamento	
Bandi di gara e contratti		Art. 37, c. 1, d.lgs. n. 33/2013 Artt. 66, 206, d.lgs. n. 163/2006		Bandi e avvisi per appalti di servizi e forniture nei settori speciali	tutti i settori	5 anni	Da pubblicare secondo le modalità e le specifiche previste dal d.lgs. n. 163/2006	
		Art. 37, c. 1, d.lgs. n. 33/2013 Artt. 65, 66, d.lgs. n. 163/2006	Avvisi sui risultati della procedura di affidamento	Avviso sui risultati della procedura di affidamento	tutti i settori	5 anni	Da pubblicare secondo le modalità e le specifiche previste dal d.lgs. n. 163/2006	
		Art. 37, c. 1, d.lgs. n. 33/2013 Artt. 66, 223, d.lgs. n. 163/2006	Avvisi sistema di qualificazione	Avvisi periodici indicativi e avvisi sull'esistenza di un sistema di qualificazione - settori speciali	tutti i settori	5 anni	Da pubblicare secondo le modalità e le specifiche previste dal d.lgs. n. 163/2006	
		Art. 3, delib. AVCP n. 26/2013		Codice Identificativo Gara (CIG)	tutti i settori	5 anni	Tempestivo	
		Art. 1, c. 32, l. n. 190/2012 Art. 3, delib. AVCP n. 26/2013		Struttura proponente	tutti i settori	5 anni	Tempestivo	
		Art. 1, c. 32, l. n. 190/2012 Art. 3, delib. AVCP n. 26/2013		Oggetto del bando	tutti i settori	5 anni	Tempestivo	
		Art. 3, delib. AVCP n. 26/2013		Procedura di scelta del contraente	tutti i settori	5 anni	Tempestivo	
		Art. 1, c. 32, l. n. 190/2012 Art. 3, delib. AVCP n. 26/2013		Elenco degli operatori invitati a presentare offerte/Numero di offerenti che hanno partecipato al procedimento	tutti i settori	5 anni	Tempestivo	
				Informazioni sulle singole procedure				

ALLEGATO 1) SEZIONE "AMMINISTRAZIONE TRASPARENTE" - ELENCO DEGLI OBBLIGHI DI PUBBLICAZIONE VIGENTI

Denominazione sotto-sezione livello 1 (Macrofamiglie)	Denominazione sotto-sezione 2 livello (Tipologie di dati)	Riferimento normativo	Denominazione del singolo obbligo	Contenuti dell'obbligo	Struttura responsabile	durata della pubblicazione	Aggiornamento
		Art. 1, c. 32, l. n. 190/2012 Art. 3, delib. AVCP n. 26/2013	Informazioni sulle singole procedure (da pubblicare secondo le "Specifiche tecniche per la pubblicazione dei dati ai sensi dell'art. 1, comma 32, della Legge n. 190/2012", adottate con Comunicato del Presidente dell'AVCP del 22 maggio 2013)	Aggiudicatario	tutti i settori	5 anni	Tempestivo
		Art. 1, c. 32, l. n. 190/2012 Art. 3, delib. AVCP n. 26/2013		Importo di aggiudicazione	tutti i settori	5 anni	Tempestivo
		Art. 1, c. 32, l. n. 190/2012 Art. 3, delib. AVCP n. 26/2013		Tempi di completamento dell'opera servizio o fornitura	tutti i settori	5 anni	Tempestivo
		Art. 1, c. 32, l. n. 190/2012 Art. 3, delib. AVCP n. 26/2013		Importo delle somme liquidate	tutti i settori	5 anni	Tempestivo
		Art. 1, c. 32, l. n. 190/2012 Art. 3, delib. AVCP n. 26/2013		Tablette riassuntive rese liberamente scaricabili in un formato digitale standard aperto con informazioni sui contratti relative all'anno precedente (nello specifico Codice Identificativo Gara (CIG), struttura proponente, oggetto del bando, procedura di scelta del contraente, procedura di scelta del contraente, elenco degli operatori invitati a presentare offerte/numero di offerenti che hanno partecipato al procedimento, aggiudicatario, importo di aggiudicazione, tempi di completamento dell'opera servizio o fornitura, importo delle somme liquidate)	tutti i settori	5 anni	Annuale (art. 1, c. 32, l. n. 190/2012)

ALLEGATO 1) SEZIONE "AMMINISTRAZIONE TRASPARENTE" - ELENCO DEGLI OBBLIGHI DI PUBBLICAZIONE VIGENTI

Denominazione sotto-sezione livello 1 (Macrofamiglie)	Denominazione sotto-sezione 2 livello (Tipologie di dati)	Riferimento normativo	Denominazione del singolo obbligo	Contenuti dell'obbligo	Struttura responsabile	durata della pubblicazione	Aggiornamento
Sovvenzioni, contributi, sussidi, vantaggi economici	Criteri e modalità	Art. 26, c. 1, d.lgs. n. 33/2013	Criteri e modalità	Atti con i quali sono determinati i criteri e le modalità cui le amministrazioni devono attenersi per la concessione di sovvenzioni, contributi, sussidi ed ausili finanziari e l'attribuzione di vantaggi economici di qualunque genere a persone ed enti pubblici e privati	Affari Generali	5 anni	Tempestivo (ex art. 8, d.lgs. n. 33/2013)
	Atti di concessione	Art. 26, c. 2, d.lgs. n. 33/2013	Atti di concessione (da pubblicare in tabelle creando un collegamento con la pagina nella quale sono riportati i dati dei relativi provvedimenti finali) (NB: è fatto divieto di diffusione di dati da cui sia possibile ricavare informazioni relative allo stato di salute e alla situazione di disagio economico-sociale degli interessati, come previsto dall'art. 26, c. 4, del d.lgs. n. 33/2013)	Atti di concessione di sovvenzioni, contributi, sussidi ed ausili finanziari alle imprese e comunque di vantaggi economici di qualunque genere a persone ed enti pubblici e privati di importo superiore a mille euro	tutti i settori	5 anni	Tempestivo (art. 26, c. 3, d.lgs. n. 33/2013)
		Art. 27, c. 1, lett. a), d.lgs. n. 33/2013		Per ciascun atto: 1) nome dell'impresa o dell'ente e i rispettivi dati fiscali o il nome di altro soggetto beneficiario	tutti i settori	5 anni	Tempestivo (art. 26, c. 3, d.lgs. n. 33/2013)
		Art. 27, c. 1, lett. b), d.lgs. n. 33/2013		2) importo del vantaggio economico corrisposto	tutti i settori	5 anni	Tempestivo (art. 26, c. 3, d.lgs. n. 33/2013)
		Art. 27, c. 1, lett. c), d.lgs. n. 33/2013		3) norma o titolo a base dell'attribuzione	tutti i settori	5 anni	Tempestivo (art. 26, c. 3, d.lgs. n. 33/2013)
		Art. 27, c. 1, lett. d), d.lgs. n. 33/2013		4) ufficio e funzionario o dirigente responsabile del relativo procedimento amministrativo	tutti i settori	5 anni	Tempestivo (art. 26, c. 3, d.lgs. n. 33/2013)
		Art. 27, c. 1, lett. e), d.lgs. n. 33/2013		5) modalità seguita per l'individuazione del beneficiario	tutti i settori	5 anni	Tempestivo (art. 26, c. 3, d.lgs. n. 33/2013)
		Art. 27, c. 1, lett. f), d.lgs. n. 33/2013		6) link al progetto selezionato	tutti i settori	5 anni	Tempestivo (art. 26, c. 3, d.lgs. n. 33/2013)
		Art. 27, c. 1, lett. f), d.lgs. n. 33/2013		7) link al curriculum del soggetto incaricato	tutti i settori	5 anni	Tempestivo (art. 26, c. 3, d.lgs. n. 33/2013)
		Art. 27, c. 2, d.lgs. n. 33/2013		Elenco (in formato tabellare aperto) dei soggetti beneficiari degli atti di concessione di sovvenzioni, contributi, sussidi ed ausili finanziari alle imprese e di attribuzione di vantaggi economici di qualunque genere a persone ed enti pubblici e privati di importo superiore a mille euro	tutti i settori	5 anni	Annuale (art. 27, c. 2, d.lgs. n. 33/2013)

ALLEGATO 1) SEZIONE "AMMINISTRAZIONE TRASPARENTE" - ELENCO DEGLI OBBLIGHI DI PUBBLICAZIONE VIGENTI							
Denominazione sotto-sezione livello 1 (Macrofamiglie)	Denominazione sotto-sezione 2 livello (Tipologie di dati)	Riferimento normativo	Denominazione del singolo obbligo	Contenuti dell'obbligo	Struttura responsabile	durata della pubblicazione	Aggiornamento
		Art. 1, d.P.R. n. 118/2000	Albo dei beneficiari	Albo dei soggetti, ivi comprese le persone fisiche, cui sono stati erogati in ogni esercizio finanziario contributi, sovvenzioni, crediti, sussidi e benefici di natura economica a carico dei rispettivi bilanci	tutti i settori	5 anni	Annuale

ALLEGATO 1) SEZIONE "AMMINISTRAZIONE TRASPARENTE" - ELENCO DEGLI OBBLIGHI DI PUBBLICAZIONE VIGENTI							
Denominazione sotto-sezione livello 1 (Macrofamiglie)	Denominazione sotto-sezione 2 livello (Tipologie di dati)	Riferimento normativo	Denominazione del singolo obbligo	Contenuti dell'obbligo	Struttura responsabile	durata della pubblicazione	Aggiornamento
Bilanci	Bilancio preventivo e consuntivo	Art. 29, c. 1, d.lgs. n. 33/2013 Art. 1, c. 15, l. n. 190/2012 Art. 32, c. 2, l. n. 69/2009 Art. 5, c. 1, d.p.c.m. 26 aprile 2011	Bilancio preventivo	Bilancio di previsione di ciascun anno in forma sintetica, aggregata e semplificata, anche con il ricorso a rappresentazioni grafiche	Economia e Finanze	5 anni	Tempestivo (ex art. 8, d.lgs. n. 33/2013)
		Art. 29, c. 1, d.lgs. n. 33/2013 Art. 1, c. 15, l. n. 190/2012 Art. 32, c. 2, l. n. 69/2009 Art. 5, c. 1, d.p.c.m. 26 aprile 2011	Bilancio consuntivo	Bilancio consuntivo di ciascun anno in forma sintetica, aggregata e semplificata, anche con il ricorso a rappresentazioni grafiche	Economia e Finanze	5 anni	Tempestivo (ex art. 8, d.lgs. n. 33/2013)
	Piano degli indicatori e dei risultati attesi di bilancio	Art. 29, c. 2, d.lgs. n. 33/2013	Piano degli indicatori e dei risultati attesi di bilancio	Piano degli indicatori e risultati attesi di bilancio, con l'integrazione delle risultanze osservate in termini di raggiungimento dei risultati attesi e le motivazioni degli eventuali scostamenti e gli aggiornamenti in corrispondenza di ogni nuovo esercizio di bilancio, sia tramite la specificazione di nuovi obiettivi e indicatori, sia attraverso l'aggiornamento dei valori obiettivo e la soppressione di obiettivi già raggiunti oppure oggetto di ripianificazione	Economia e Finanze	5 anni	Tempestivo (ex art. 8, d.lgs. n. 33/2013)

ALLEGATO 1) SEZIONE "AMMINISTRAZIONE TRASPARENTE" - ELENCO DEGLI OBBLIGHI DI PUBBLICAZIONE VIGENTI

Denominazione sotto-sezione livello 1 (Macrofamiglie)	Denominazione sotto-sezione 2 livello (Tipologie di dati)	Riferimento normativo	Denominazione del singolo obbligo	Contenuti dell'obbligo	Struttura responsabile	durata della pubblicazione	Aggiornamento
Beni immobili e gestione patrimonio	Patrimonio immobiliare	Art. 30, d.lgs. n. 33/2013	Patrimonio immobiliare	Informazioni identificative degli immobili posseduti	LL.PP.	5 anni	Tempestivo (ex art. 8, d.lgs. n. 33/2013)
	Canoni di locazione o affitto	Art. 30, d.lgs. n. 33/2013	Canoni di locazione o affitto	Canoni di locazione o di affitto versati o percepiti	LL.PP. - Servizi Sociali	5 anni	Tempestivo (ex art. 8, d.lgs. n. 33/2013)

ALLEGATO 1) SEZIONE "AMMINISTRAZIONE TRASPARENTE" - ELENCO DEGLI OBBLIGHI DI PUBBLICAZIONE VIGENTI

Denominazione sotto-sezione livello 1 (Macrofamiglie)	Denominazione sotto-sezione 2 livello (Tipologie di dati)	Riferimento normativo	Denominazione del singolo obbligo	Contenuti dell'obbligo	Struttura responsabile	durata della pubblicazione	Aggiornamento
Controlli e rilievi sull'amministrazione		Art. 31, d.lgs. n. 33/2013	Rilievi organi di controllo e revisione	Rilievi non recepiti, unitamente agli atti cui si riferiscono, degli organi di controllo interno, degli organi di revisione amministrativa e contabile	Economia e Finanze	5 anni	Tempestivo (ex art. 8, d.lgs. n. 33/2013)
			Rilievi Corte dei conti	Tutti i rilievi ancorchè recepiti, unitamente agli atti cui si riferiscono, della Corte dei conti riguardanti l'organizzazione e l'attività dell'amministrazione o di singoli uffici	Economia e Finanze	5 anni	Tempestivo (ex art. 8, d.lgs. n. 33/2013)

ALLEGATO 1) SEZIONE "AMMINISTRAZIONE TRASPARENTE" - ELENCO DEGLI OBBLIGHI DI PUBBLICAZIONE VIGENTI

Denominazione sotto-sezione livello 1 (Macrofamiglie)	Denominazione sotto-sezione 2 livello (Tipologie di dati)	Riferimento normativo	Denominazione del singolo obbligo	Contenuti dell'obbligo	Struttura responsabile	durata della pubblicazione	Aggiornamento
Servizi erogati	Carta dei servizi e standard di qualità	Art. 32, c. 1, d.lgs. n. 33/2013	Carta dei servizi e standard di qualità	Carta dei servizi o documento contenente gli standard di qualità dei servizi pubblici	tutti i settori	5 anni	Tempestivo (ex art. 8, d.lgs. n. 33/2013)
	Class action	Art. 1, c. 2, d.lgs. n. 198/2009	Class action	Notizia del ricorso in giudizio proposita dai titolari di interessi giuridicamente rilevanti ed omogenei nei confronti delle amministrazioni e dei concessionari di servizio pubblico al fine di ripristinare il corretto svolgimento della funzione o la corretta erogazione di un servizio	Affari Generali	5 anni	Tempestivo
		Art. 4, c. 2, d.lgs. n. 198/2009		Sentenza di definizione del giudizio	Affari Generali	5 anni	Tempestivo
		Art. 4, c. 6, d.lgs. n. 198/2009		Misure adottate in ottemperanza alla sentenza	Affari Generali	5 anni	Tempestivo
	Costi contabilizzati	Art. 32, c. 2, lett. a), d.lgs. n. 33/2013 Art. 1, c. 15, l. n. 190/2012 Art. 10, c. 5, d.lgs. n. 33/2013	Costi contabilizzati (da pubblicare in tabelle)	Costi contabilizzati dei servizi erogati agli utenti, sia finali che intermedi, evidenziando quelli effettivamente sostenuti e quelli imputati al personale per ogni servizio erogato e il relativo andamento nel tempo	Economia e Finanze	5 anni	Annuale (art. 10, c. 5, d.lgs. n. 33/2013)
	Tempi medi di erogazione dei servizi	Art. 32, c. 2, lett. b), d.lgs. n. 33/2013	Tempi medi di erogazione dei servizi (da pubblicare in tabelle)	Tempi medi di erogazione dei servizi (per ogni servizio erogato) agli utenti, sia finali che intermedi, con riferimento all'esercizio finanziario precedente	tutti i settori	5 anni	Annuale (art. 10, c. 5, d.lgs. n. 33/2013)

ALLEGATO 1) SEZIONE "AMMINISTRAZIONE TRASPARENTE" - ELENCO DEGLI OBBLIGHI DI PUBBLICAZIONE VIGENTI							
Denominazione sotto-sezione livello 1 (Macrofamiglie)	Denominazione sotto-sezione 2 livello (Tipologie di dati)	Riferimento normativo	Denominazione del singolo obbligo	Contenuti dell'obbligo	Struttura responsabile	durata della pubblicazione	Aggiornamento
Pagamenti dell'amministrazione	Indicatore di tempestività dei pagamenti	Art. 33, d.lgs. n. 33/2013	Indicatore di tempestività dei pagamenti	Indicatore dei tempi medi di pagamento relativi agli acquisti di beni, servizi e forniture (indicatore di tempestività dei pagamenti)	Economia e Finanze	5 anni	Annuale (art. 33, c. 1, d.lgs. n. 33/2013)
	IBAN e pagamenti informatici	Art. 36, d.lgs. n. 33/2013 Art. 5, c. 1, d.lgs. n. 82/2005	IBAN e pagamenti informatici	Nelle richieste di pagamento: i codici IBAN identificativi del conto di pagamento, ovvero di imputazione del versamento in Tesoreria, tramite i quali i soggetti versanti possono effettuare i pagamenti mediante bonifico bancario o postale, ovvero gli identificativi del conto corrente postale sul quale i soggetti versanti possono effettuare i pagamenti mediante bollettino postale, nonché i codici identificativi del pagamento da indicare obbligatoriamente per il versamento	Economia e Finanze	5 anni	Tempestivo (ex art. 8, d.lgs. n. 33/2013)

ALLEGATO 1) SEZIONE "AMMINISTRAZIONE TRASPARENTE" - ELENCO DEGLI OBBLIGHI DI PUBBLICAZIONE VIGENTI

Denominazione sotto-sezione livello 1 (Macrofamiglie)	Denominazione sotto-sezione 2 livello (Tipologie di dati)	Riferimento normativo	Denominazione del singolo obbligo	Contenuti dell'obbligo	Struttura responsabile	durata della pubblicazione	Aggiornamento
Opere pubbliche		Art. 38, c. 1, d.lgs. n. 33/2013	Documenti di programmazione	Documenti di programmazione, anche pluriennale, delle opere pubbliche di competenza dell'amministrazione	LL.PP.	5 anni	Tempestivo (art. 38, c. 1, d.lgs. n. 33/2013)
		Art. 38, c. 1, d.lgs. n. 33/2013	Linee guida per la valutazione	Linee guida per la valutazione degli investimenti	LL.PP.	5 anni	Tempestivo (art. 38, c. 1, d.lgs. n. 33/2013)
		Art. 38, c. 1, d.lgs. n. 33/2013	Relazioni annuali	Relazioni annuali	LL.PP.	5 anni	Tempestivo (art. 38, c. 1, d.lgs. n. 33/2013)
		Art. 38, c. 1, d.lgs. n. 33/2013	Altri documenti	Ogni altro documento predisposto nell'ambito della valutazione, ivi inclusi i pareri dei valutatori che si discostino dalle scelte delle amministrazioni e gli esiti delle valutazioni ex post che si discostino dalle valutazioni ex ante	LL.PP.	5 anni	Tempestivo (art. 38, c. 1, d.lgs. n. 33/2013)
		Art. 38, c. 1, d.lgs. n. 33/2013	Nuclei di valutazione e verifica degli investimenti pubblici (art. 1, l. n. 144/1999)	Informazioni relative ai Nuclei di valutazione e verifica degli investimenti pubblici, incluse le funzioni e i compiti specifici ad essi attribuiti, le procedure e i criteri di individuazione dei componenti e i loro nominativi (obbligo previsto per le amministrazioni centrali e regionali)	LL.PP.	5 anni	Tempestivo (art. 38, c. 1, d.lgs. n. 33/2013)
		Art. 38, c. 2, d.lgs. n. 33/2013	Tempi e costi di realizzazione	Informazioni relative ai tempi e agli indicatori di realizzazione delle opere pubbliche completate	LL.PP.	5 anni	Tempestivo (art. 38, c. 1, d.lgs. n. 33/2013)
		Art. 38, c. 2, d.lgs. n. 33/2013	(da pubblicare in tabelle)	Informazioni relative ai costi unitari di realizzazione delle opere pubbliche completate	LL.PP.	5 anni	Tempestivo (art. 38, c. 1, d.lgs. n. 33/2013)

ALLEGATO 1) SEZIONE "AMMINISTRAZIONE TRASPARENTE" - ELENCO DEGLI OBBLIGHI DI PUBBLICAZIONE VIGENTI

Denominazione sotto-sezione livello 1 (Macrofamiglie)	Denominazione sotto-sezione 2 livello (Tipologie di dati)	Riferimento normativo	Denominazione del singolo obbligo	Contenuti dell'obbligo	Struttura responsabile	durata della pubblicazione	Aggiornamento
Pianificazione e governo del territorio		Art. 39, c. 1, lett. a), d.lgs. n. 33/2013	Pianificazione e governo del territorio (da pubblicare in tabelle)	Atti di governo del territorio quali, tra gli altri, piani territoriali, piani di coordinamento, piani paesistici, strumenti urbanistici, generali e di attuazione, nonché le loro varianti	Gestione del Territorio	5 anni	Tempestivo (art. 39, c. 1, d.lgs. n. 33/2013)
				Per ciascuno degli atti:		5 anni	
		Art. 39, c. 1, lett. b), d.lgs. n. 33/2013		1) schemi di provvedimento prima che siano portati all'approvazione	Gestione del Territorio	5 anni	Tempestivo (art. 39, c. 1, d.lgs. n. 33/2013)
				2) delibere di adozione o approvazione	Gestione del Territorio	5 anni	Tempestivo (art. 39, c. 1, d.lgs. n. 33/2013)
				3) relativi allegati tecnici	Gestione del Territorio	5 anni	Tempestivo (art. 39, c. 1, d.lgs. n. 33/2013)
Art. 39, c. 2, d.lgs. n. 33/2013		Documentazione relativa a ciascun procedimento di presentazione e approvazione delle proposte di trasformazione urbanistica di iniziativa privata o pubblica in variante allo strumento urbanistico generale comunque denominato vigente nonché delle proposte di trasformazione urbanistica di iniziativa privata o pubblica in attuazione dello strumento urbanistico generale vigente che comportino premialità edificatorie a fronte dell'impegno dei privati alla realizzazione di opere di urbanizzazione extra oneri o della cessione di aree o volumetrie per finalità di pubblico interesse	Gestione del Territorio	5 anni	Tempestivo (ex art. 8, d.lgs. n. 33/2013)		

ALLEGATO 1) SEZIONE "AMMINISTRAZIONE TRASPARENTE" - ELENCO DEGLI OBBLIGHI DI PUBBLICAZIONE VIGENTI							
Denominazione sotto-sezione livello 1 (Macrofamiglie)	Denominazione sotto-sezione 2 livello (Tipologie di dati)	Riferimento normativo	Denominazione del singolo obbligo	Contenuti dell'obbligo	Struttura responsabile	durata della pubblicazione	Aggiornamento
Informazioni ambientali		Art. 40, c. 2, d.lgs. n. 33/2013	Informazioni ambientali	Informazioni ambientali che le amministrazioni detengono ai fini delle proprie attività istituzionali:	Gestione del Territorio	5 anni	Tempestivo (ex art. 8, d.lgs. n. 33/2013)
			Stato dell'ambiente	1) Stato degli elementi dell'ambiente, quali l'aria, l'atmosfera, l'acqua, il suolo, il territorio, i siti naturali, compresi gli igrotopi, le zone costiere e marine, la diversità biologica ed i suoi elementi costitutivi, compresi gli organismi geneticamente modificati, e, inoltre, le interazioni tra questi elementi	Gestione del Territorio	5 anni	Tempestivo (ex art. 8, d.lgs. n. 33/2013)
			Fattori inquinanti	2) Fattori quali le sostanze, l'energia, il rumore, le radiazioni od i rifiuti, anche quelli radioattivi, le emissioni, gli scarichi ed altri rilasci nell'ambiente, che incidono o possono incidere sugli elementi dell'ambiente	Gestione del Territorio	5 anni	Tempestivo (ex art. 8, d.lgs. n. 33/2013)
			Misure incidenti sull'ambiente e relative analisi di impatto	3) Misure, anche amministrative, quali le politiche, le disposizioni legislative, i piani, i programmi, gli accordi ambientali e ogni altro atto, anche di natura amministrativa, nonché le attività che incidono o possono incidere sugli elementi e sui fattori dell'ambiente ed analisi costi-benefici ed altre analisi ed ipotesi economiche usate nell'ambito delle stesse	Gestione del Territorio	5 anni	Tempestivo (ex art. 8, d.lgs. n. 33/2013)
			Misure a protezione dell'ambiente e relative analisi di impatto	4) Misure o attività finalizzate a proteggere i suddetti elementi ed analisi costi-benefici ed altre analisi ed ipotesi economiche usate nell'ambito delle stesse	Gestione del Territorio	5 anni	Tempestivo (ex art. 8, d.lgs. n. 33/2013)
			Relazioni sull'attuazione della legislazione	5) Relazioni sull'attuazione della legislazione ambientale	Gestione del Territorio	5 anni	Tempestivo (ex art. 8, d.lgs. n. 33/2013)
			Stato della salute e della sicurezza umana	6) Stato della salute e della sicurezza umana, compresa la contaminazione della catena alimentare, le condizioni della vita umana, il paesaggio, i siti e gli edifici d'interesse culturale, per quanto influenzabili dallo stato degli elementi dell'ambiente, attraverso tali elementi, da qualsiasi fattore	Gestione del Territorio	5 anni	Tempestivo (ex art. 8, d.lgs. n. 33/2013)
			Relazione sullo stato dell'ambiente del Ministero dell'Ambiente e della tutela del territorio	Relazione sullo stato dell'ambiente redatta dal Ministero dell'Ambiente e della tutela del territorio	Gestione del Territorio	5 anni	Tempestivo (ex art. 8, d.lgs. n. 33/2013)

ALLEGATO 1) SEZIONE "AMMINISTRAZIONE TRASPARENTE" - ELENCO DEGLI OBBLIGHI DI PUBBLICAZIONE VIGENTI

Denominazione sotto-sezione livello 1 (Macrofamiglie)	Denominazione sotto-sezione 2 livello (Tipologie di dati)	Riferimento normativo	Denominazione del singolo obbligo	Contenuti dell'obbligo	Struttura responsabile	durata della pubblicazione	Aggiornamento
Interventi straordinari e di emergenza		Art. 42, c. 1, lett. a), d.lgs. n. 33/2013	Interventi straordinari e di emergenza (da pubblicare in tabelle)	Provvedimenti adottati concernenti gli interventi straordinari e di emergenza che comportano deroghe alla legislazione vigente, con l'indicazione espressa delle norme di legge eventualmente derogate e dei motivi della deroga, nonché con l'indicazione di eventuali atti amministrativi o giurisdizionali intervenuti	LL.PP. - Protezione Civile	5 anni	Tempestivo (ex art. 8, d.lgs. n. 33/2013)
		Art. 42, c. 1, lett. b), d.lgs. n. 33/2013		Termini temporali eventualmente fissati per l'esercizio dei poteri di adozione dei provvedimenti straordinari	LL.PP. - Protezione Civile	5 anni	Tempestivo (ex art. 8, d.lgs. n. 33/2013)
		Art. 42, c. 1, lett. c), d.lgs. n. 33/2013		Costo previsto degli interventi e costo effettivo sostenuto dall'amministrazione	LL.PP. - Protezione Civile	5 anni	Tempestivo (ex art. 8, d.lgs. n. 33/2013)
		Art. 42, c. 1, lett. d), d.lgs. n. 33/2013		Particolari forme di partecipazione degli interessati ai procedimenti di adozione dei provvedimenti straordinari	LL.PP. - Protezione Civile	5 anni	Tempestivo (ex art. 8, d.lgs. n. 33/2013)

ALLEGATO 1) SEZIONE "AMMINISTRAZIONE TRASPARENTE" - ELENCO DEGLI OBBLIGHI DI PUBBLICAZIONE VIGENTI

Denominazione sotto-sezione livello 1 (Macrofamiglie)	Denominazione sotto-sezione 2 livello (Tipologie di dati)	Riferimento normativo	Denominazione del singolo obbligo	Contenuti dell'obbligo	Struttura responsabile	durata della pubblicazione	Aggiornamento
Altri contenuti - Corruzione			Piano triennale di prevenzione della corruzione	Piano triennale di prevenzione della corruzione	Affari Generali	5 anni	Annuale
		Art. 43, c. 1, d.lgs. n. 33/2013	Responsabile della prevenzione della corruzione	Responsabile della prevenzione della corruzione	Affari Generali	5 anni	Tempestivo
		delib. CiVIT n. 105/2010 e 2/2012	Responsabile della trasparenza	Responsabile della trasparenza (laddove diverso dal Responsabile della prevenzione della corruzione)	Affari Generali	5 anni	Tempestivo
			Regolamenti per la prevenzione e la repressione della corruzione e dell'illegalità	Regolamenti per la prevenzione e la repressione della corruzione e dell'illegalità (laddove adottati)	Affari Generali	5 anni	Tempestivo
		Art. 1, c. 14, l. n. 190/2012	Relazione del responsabile della corruzione	Relazione del responsabile della prevenzione della corruzione recante i risultati dell'attività svolta (entro il 15 dicembre di ogni anno)	Affari Generali	5 anni	Annuale (ex art. 1, c. 14, L. n. 190/2012)
		Art. 1, c. 3, l. n. 190/2012	Atti di adeguamento a provvedimenti CiVIT	Atti adottati in ottemperanza a provvedimenti della CiVIT in materia di vigilanza e controllo nell'anticorruzione	Affari Generali	5 anni	Tempestivo
		Art. 18, c. 5, d.lgs. n. 39/2013	Atti di accertamento delle violazioni	Atti di accertamento delle violazioni delle disposizioni di cui al d.lgs. n. 39/2013	Affari Generali	5 anni	Tempestivo
Altri contenuti - Accesso civico		Art. 5, c. 1, d.lgs. n. 33/2013	Accesso civico	Nome del Responsabile della trasparenza cui è presentata la richiesta di accesso civico, nonché modalità per l'esercizio di tale diritto, con indicazione dei recapiti telefonici e delle caselle di posta elettronica istituzionale	Affari Generali	5 anni	Tempestivo
		Art. 5, c. 4, d.lgs. n. 33/2013		Nome del titolare del potere sostitutivo, attivabile nei casi di ritardo o mancata risposta, con indicazione dei recapiti telefonici e delle caselle di posta elettronica istituzionale	Affari Generali	5 anni	Tempestivo
Altri contenuti - Accessibilità e Catalogo di dati, metadati e banche dati		Art. 52, c. 1, d.lgs. 82/2005	Regolamenti	Regolamenti che disciplinano l'esercizio della facoltà di accesso telematico e il riutilizzo dei dati	Affari Generali	5 anni	Annuale
		Art. 52, c. 1, d.lgs. 82/2005	Catalogo di dati, metadati e banche dati	Catalogo dei dati, dei metadati e delle relative banche dati in possesso delle amministrazioni	Affari Generali	5 anni	Annuale
		Art. 9, c. 7, d.l. n. 179/2012	Obiettivi di accessibilità (da pubblicare secondo le indicazioni contenute nella circolare dell'Agenzia per l'Italia digitale n. 61/2013)	Obiettivi di accessibilità dei soggetti disabili agli strumenti informatici per l'anno corrente (entro il 31 marzo di ogni anno)	Settore servizi alla persona servizio 2	5 anni	Annuale (ex art. 9, c. 7, D.L. n. 179/2012)
		Art. 63, cc. 3-bis e 3-quater, d.lgs. n. 82/2005	Provvedimenti per uso dei servizi in rete	Elenco dei provvedimenti adottati per consentire l'utilizzo di servizi in rete, anche a mezzo di intermediari abilitati, per la presentazione telematica da parte di cittadini e imprese di denunce, istanze e atti e garanzie fideiussorie, per l'esecuzione di versamenti fiscali, contributivi, previdenziali, assistenziali e assicurativi, per la richiesta di attestazioni e certificazioni, nonché dei termini e modalità di utilizzo dei servizi e dei canali telematici e della posta elettronica (l'obbligo di pubblicazione dovrà essere adempiuto almeno 60 giorni prima della data del 1 gennaio 2014, ossia entro il 1 novembre 2013)	Affari Generali	5 anni	Annuale

ALLEGATO 1) SEZIONE "AMMINISTRAZIONE TRASPARENTE" - ELENCO DEGLI OBBLIGHI DI PUBBLICAZIONE VIGENTI							
Denominazione sotto-sezione livello 1 (Macrofamiglie)	Denominazione sotto-sezione 2 livello (Tipologie di dati)	Riferimento normativo	Denominazione del singolo obbligo	Contenuti dell'obbligo	Struttura responsabile	durata della pubblicazione	Aggiornamento
Altri contenuti - Dati ulteriori		Art. 4, c. 3, d.lgs. n. 33/2013 Art. 1, c. 9, lett. f), l. n. 190/2012	Dati ulteriori (NB: nel caso di pubblicazione di dati non previsti da norme di legge si deve procedere alla anonimizzazione dei dati personali eventualmente presenti, in virtù di quanto disposto dall'art. 4, c. 3, del d.lgs. n. 33/2013)	Dati, informazioni e documenti ulteriori che le pubbliche amministrazioni non hanno l'obbligo di pubblicare ai sensi della normativa vigente e che non sono riconducibili alle sottosezioni indicate	tutti i settori	5 anni	

IL PRESIDENTE

F.to Paolo Bianchi

Approvato e sottoscritto

IL SEGRETARIO COMUNALE

F.to Dott. Francesca Saragò

DICHIARAZIONE DI PUBBLICAZIONE

Si dichiara che copia della deliberazione suesposta è pubblicata all'Albo Pretorio dal **12/02/2016** e vi rimarrà per 15 giorni consecutivi e cioè sino al **27/02/2016**.

Addi **12/02/2016**

IL SEGRETARIO COMUNALE

F.to Dott. Francesca Saragò

Il sottoscritto Segretario Comunale, visti gli atti d'ufficio,

ATTESTA

Che la presente deliberazione:

_____ O E' stata affissa all'albo pretorio comunale per quindici giorni consecutivi dal _____ al _____, come prescritto dall'art. 124 del D.L.vo N. 267/2000;

_____ O E' stata comunicata con lettera N. 2609 in data **12/02/2016** ai Signori Capigruppo Consiliari come prescritto dall'art. 125 del D.L.vo N. 267/2000;

_____ O E' stata trasmessa alla Prefettura (Art. 15 D.L. 152/1991) il giorno _____ prot. N. _____

_____ O Che la presente deliberazione è dichiarata immediatamente eseguibile ai sensi dell'art. 134, comma 4, del D.L.vo N. 267/2000, il giorno **28/01/2016**

_____ O Che la presente deliberazione è divenuta esecutiva il giorno **28/01/2016** in quanto:
O decorsi 10 giorni dalla pubblicazione (art. 134, comma 3, D.L.vo N. 267/2000);
O dichiarata immediatamente eseguibile

Dalla Residenza Comunale, _____

IL SEGRETARIO COMUNALE

F.to Dott. Francesca Saragò

Copia conforme all'originale, omessi gli allegati da _____

Addi, **12/02/2016**



IL SEGRETARIO COMUNALE

Dott. Francesca Saragò

G.C. N. 10 del 28/01/2016