

Comune di Barisciano

Provincia dell'Aquila

Comunicata ai:
Capigruppo consiliari

Il 10-05-2023 Prot. 4213

COPIA VERBALE DI DELIBERAZIONE DELLA GIUNTA COMUNALE

Numero 31 Del 10-05-2023

Oggetto:	PASCOLO ESTIVO 2023. ASSEGNAZIONE IN GODIMENTO TERRE COMUNALI AD USO PASCOLO ESTIVO.
-----------------	--

L'anno duemilaventitre il giorno dieci del mese di maggio alle ore 16:54, nella Casa Comunale. Convocata dal Signor Sindaco, si è riunita la Giunta Comunale con la presenza dei signori:

D'ALESSANDRO FABRIZIO	Sindaco	P
MARCATTILLI MARINO	Vice-sindaco	P
PACIFICO ROBERTA	Assessore	P

ne risultano presenti n. 3 e assenti n. 0.

Partecipa il Segretario Dott.ssa Angela Cristini

Riconosciuto legale il numero degli intervenuti, il Signor D'ALESSANDRO FABRIZIO in qualità di Sindaco assume la presidenza, dichiara aperta la seduta ed invita la giunta a prendere in esame l'oggetto sopraindicato.

LA GIUNTA COMUNALE

VISTA la Delibera di Giunta Comunale n. 38 del 10/05/2022 ad oggetto "Approvazione disciplinare sullo svolgimento delle sedute della Giunta comunale in modalità telematica o mista";

DATO ATTO che alla presente seduta risulta collegato tramite videoconferenza l'Assessore Roberta Pacifico;

PREMESSO che l'economia insediata sul territorio comunale di Barisciano è costituita anche da imprenditori agricoli ed allevatori, pertanto l'Amministrazione comunale non può non considerare le esigenze di tali soggetti.

VISTA la deliberazione del C.C. n. 35 del 06.08.1980 di approvazione del "Regolamento uso civico del Pascolo";

VISTI:

- la L. 168/2017 rubricata "Norme in materia di domini collettivi";
- la Legge n. 1766 del 16/08/1927 e smi, "di conversione r.d. 751 del 1924 sul riordinamento degli usi civici";
- la L.R. n. 25 del 03/03/1988 rubricata "Norme in materia di usi civici e gestione delle terre civiche";

- in particolare l'art. 16, commi 3 bis e 3 ter, della L.R. 25/1988, norma aggiunta nel testo della L.R.25/88 dall'art. 9, comma 1, lett. b), L.R. 6 aprile 2020, n. 9 che ha introdotto una disciplina innovativa per l'assegnazione dell'uso civico di pascolo, dichiarato incostituzionale con sentenza della Corte Costituzionale del 2.12.2021 n. 228;
- la L.R. n. 3 del 04/01/2014 rubricata "*Legge organica in materia di tutela e valorizzazione delle foreste, dei pascoli e del patrimonio arboreo della regione Abruzzo*".

RICHIAMATA in generale la normativa comunitaria, nazionale e regionale in merito alla tutela, all'utilizzo ed alla gestione dei terreni destinati ad Uso Civico.

VISTA la deliberazione della G. C. n. 31 del 31.03.2023, avente ad oggetto "*Pascolo estivo 2023. Approvazione avviso Fida Pascolo e relativi canoni concessori*", con la quale vengono, tra le altre cose, approvati i canoni di concessione per la stagione pascoliva 2023 di euro quindici ad UBA (**€ 15,00 per UBA**).

PRECISATO che per l'annualità 2023 si è provveduto ad avviare l'usuale procedimento relativo all'assegnazione in godimento uso pascolo estivo delle aree comunali assoggettate ad uso civico:

- Istanza da effettuarsi al Comune, successivamente a pubblico avviso e mediante modulo appositamente predisposto, indicante il nominativo dell'allevatore, la sua residenza, apposito Registro di stalla, comprovante il numero dei capi posseduti nell'annualità oggetto di assegnazione e il numero dei capi da condurre al pascolo nell'area di assegnazione, bollettino pagamento Fida pascolo 2022; oltre l'autocertificazione antimafia, polizza assicurativa per la responsabilità civile verso terzi oppure dichiarazione di esonero responsabilità;
- Istruttoria delle istanze e conclusivo atto di assegnazione e/o conferma delle aree comunali assoggettate ad uso civico in favore di ogni allevatore richiedente che abbia effettuato regolare istanza completa di idonea documentazione.
- Fase di controllo del Comune in ordine al numero dei capi posseduti, successiva all'assegnazione, e per il tramite del Corpo Forestale e ASL Servizio Veterinario. Tale fase, da effettuarsi durante il pascolo e quindi necessariamente nel periodo estivo, potrà comportare la revoca dell'assegnazione allorché si verifichino irregolarità di dichiarazioni.

ACCLARATO lo svolgimento del seguente iter amministrativo.

DATO ATTO che con avviso prot. n. 3003 in data 31.03.2023, affisso all'Albo Pretorio, sono stati invitati gli allevatori, residenti nel Comune di Barisciano, a presentare istanza di assegnazione di area per uso pascolo estivo per il periodo fino al 31.12.2023;

CONSIDERATO CHE alla data di scadenza prevista dal bando (ore 12:00 del 18/04/2023) sono pervenute le seguenti istanze:

N.	ALLEVATORE	ISTANZA
		Prot. -data
1	CAPPELLI Laura	3521 - 18.04.2023
2	DAMIANI Antonio	3509 - 18.04.2023
3	DAMIANI Lorenzo	3513 - 18.04.2023

4	DAMIANI Ovidio	3523 - 18.04.2023
5	DAMIANI Ruggero	3522 - 18.04.2023
6	IAGNEMMA Carmelinda	3475 - 17.04.2023
7	MASSERIA LE SALIERE Soc. Agr. Semplice	3547 - 18.04.2023
8	MATERGIA Marco	3476 - 17.04.2023
9	PACIFICO Sandro	3497 - 18.04.2023
10	PAOLETTI Dina	3492 - 18.04.2023
11	SANTAVICCA Stefano Ferdinando	3477 - 17.04.2023
12	COLAPELLE Piergiorgio	3516 - 18.04.2023
13	FORNELLA Franco	3517 - 18.04.2023

DATO ATTO CHE è stato formulato un elenco di assegnatari dal quale si evidenzia:

- la quantità di bestiame posseduto nel 2023, (risultante dalle dichiarazioni sostitutive consegnate dagli allevatori e/o dalle indicazioni dai medesimi fornite);
- la quantità di bestiame da condurre al pascolo nell'area in assegnazione e la situazione dei pagamenti della Fida Pascolo nell'annualità precedente.

CONFERMATO che l'Amministrazione intende perseguire le seguenti finalità e criteri per determinare il seguente contenuto minimo relativamente all'atto di assegnazione delle aree di pascolo estivo per l'anno 2023, precisando anche appositi obblighi in capo agli assegnatari:

- assicurare un quantitativo di ettari a ciascun allevatore richiedente, congruo rispetto al numero di bovini, ovini, caprini ed equini da condurre al pascolo nel corso dell'anno e rispetto alla tipologia di terreno assegnato, tenendo in debito conto anche la tipologia di territorio assegnato, assicurando una maggiore estensione nel caso di particolare terreno accidentale o brullo.
- il corrispettivo relativo all'assegnazione dell'area viene assolto dall'assegnatario mediante il pagamento al Comune del canone di concessione relativo alla Fida Pascolo. Tale canone è annuale e proporzionale al numero delle bestie effettivamente portate al pascolo desunto dal "MOD. 4" (monticazione) rilasciato dalla A.S.L. competente. Il mancato pagamento del canone comporta la revoca del provvedimento di assegnazione.
- la durata dell'assegnazione è annuale; l'assegnazione ha quindi valore solo per l'annualità 2023 e limitatamente al pascolo estivo.

CONSIDERATO CHE sono pervenute ulteriori 2 istanze dopo la scadenza prevista dal bando da parte dei sig.ri:

N. d'Ord.	ALLEVATORE	ISTANZA Prot. -data
14	STRUSSIONE Rolando	4100 - 08.05.2023
15	TELLITOCCI Maria	4110 - 08.05.2023

PRESO ATTO della disponibilità, dato l'esiguo numero di capi da portare al pascolo dichiarato dai richiedenti, di terreni da assegnare alla sig.ra Tellitocci Maria ed al sig. Strussione Rolando, e

che pertanto anche le suddette istanze possono essere inserite tra quelle assegnatarie del pascolo estivo;

DATO ATTO che la legge 161/2017 di modifica del codice antimafia (Dlgs n. 151/2011) ha introdotto l'obbligo di acquisire la documentazione antimafia per la concessione dei terreni agricoli demaniali a qualunque titolo acquisiti e a prescindere dal valore della concessione laddove il concessionario usufruisca di fondi europei.

RILEVATO che gli allevatori richiedenti la fida pascolo potrebbero avere interesse a partecipare ai bandi per l'erogazione degli aiuti comunitari PAC e, dunque, potrebbero essere soggetti ai controlli dell'AGEA circa il corretto adempimento degli obblighi relativi alle verifiche antimafia.

RILEVATO che, il Comune di Barisciano provvederà ai controlli circa la veridicità delle dichiarazioni sostitutive relative all'informazione antimafia presentate dagli allevatori ai sensi dell'art. 91 del Dlgs n. 159/2011 e s.m.i, tramite il portale BDNA della Prefettura.

VISTO l'art 92, comma 3, del D.Lgs n. 159/2011 ai sensi del quale: *“Decorso il termine di cui al comma 2, primo periodo, ovvero, nei casi di urgenza, immediatamente, i soggetti di cui all'articolo 83, commi 1 e 2, procedono anche in assenza dell'informazione antimafia. I contributi, i finanziamenti, le agevolazioni e le altre erogazioni di cui all'articolo 67 sono corrisposti sotto condizione risolutiva e i soggetti di cui all'articolo 83, commi 1 e 2, revocano le autorizzazioni e le concessioni o recedono dai contratti, fatto salvo il pagamento del valore delle opere già eseguite e il rimborso delle spese sostenute per l'esecuzione del rimanente, nei limiti delle utilità conseguite”*;

RILEVATA l'urgenza e la necessità di provvedere all'assegnazione dei pascoli nelle more dell'acquisizione dell'informativa antimafia, sulla base dell'autocertificazione acquisita;

PRECISATO ALTRESI' CHE le presenti assegnazioni saranno comunque vincolate alla positiva verifica in BDNA;

RILEVATO CHE è stata totalmente soddisfatta la richiesta da parte dei “cives” aventi diritto secondo quanto stabilito dalla *L.R. 28/1988 e s.m.i*;

RITENUTO quindi, di poter provvedere - in base ai criteri, finalità e contenuto minimo dell'atto di assegnazione suesposti - ad assegnare le aree appartenenti al comune ed assoggettate ad uso civico ai richiedenti allevatori, relativamente al godimento del pascolo estivo anno 2023, come risultanti dagli allegati al presente atto, da All. n.1 a All. n. 12, parti integranti e sostanziali;

PRECISATO CHE la durata della concessione è stabilita in anni 1 (uno) con disponibilità fino al 31.12.2023 fermo restando il rispetto dei periodi di monticazione e demonticazione così definiti:

- Tra 900 e 1200 m s.l.m. dal 15 maggio al 15 novembre (pascolo basso vd. All. 2);
- Tra 1.200 e 2.100 m s.l.m. dal 10 giugno al 30 ottobre (pascolo alto vd. All. 2);

ACQUISITO, ai sensi dell'art.49 del D.Lgs 267/2000, il parere di regolarità tecnica da parte del Responsabile del Servizio Tecnico e il parere di regolarità contabile da parte del Responsabile del Servizio Finanziario.

RITENUTA la propria competenza ai sensi dell'art. 48 del D.Lgs. 267/2000.

Con votazione favorevole unanime

DELIBERA

1. la premessa parte integrante e sostanziale del deliberato.
2. Di **prendere atto** che l'amministrazione comunale ha inteso perseguire le seguenti finalità e criteri in ordine all'assegnazione delle aree di pascolo estivo per l'anno **2023**, precisando anche determinati obblighi in capo agli assegnatari:
 - Assicurare un quantitativo di ettari ad ogni allevatore richiedente, congruo rispetto al numero di bovini ed ovini posseduti e da portare al pascolo nell'area concessa, come risultanti dai registri di stalla e/o dalle dichiarazioni sostitutive e/o dalle indicazioni ricevute dagli allevatori, rispetto alla tipologia di terreno assegnata tenendo conto della tipologia del territorio assegnato, assicurando una maggiore estensione nel caso di particolare terreno accidentale o brullo.
 - Il corrispettivo relativo all'assegnazione dell'area viene assolto dall'assegnatario mediante il pagamento al comune del canone di concessione relativo alla Fida Pascolo; Tale canone è annuale e proporzionale al numero delle bestie effettivamente portate al pascolo desunto dal "MOD. 4" (monticazione) rilasciato dalla A.S.L. competente. Il mancato pagamento del canone comporta la revoca del provvedimento di assegnazione.
 - La cadenza del procedimento di assegnazione è annuale; il presente atto ha quindi valore solo per l'annualità 2023 e limitatamente al pascolo estivo ed è rinnovabile dall'amministrazione comunale annualmente e con espresso provvedimento.
3. Di **prendere atto** del completamento dell'iter procedimentale esposto in premessa e della necessità di poter provvedere alle assegnazioni.
4. Di **provvedere** ad assegnare in godimento per l'anno 2023 il pascolo estivo, delle aree appartenenti al Comune ed assoggettate ad uso civico, in favore degli allevatori richiedenti, come risultanti dagli allegati al presente atto, dall'All. n.1 all'All. n. 12 (parti integrante e sostanziale del presente atto), ricomprendendo, per le motivazioni sopra espresse anche quelle istanze pervenute oltre il termine di scadenza del bando;
5. Di **ribadire** che dalla presente assegnazione sorgono alcuni obblighi in capo agli assegnatari:
 - Obbligo di pagamento canone Fida Pascolo al Comune, annuale e proporzionale al numero dei capi. Tale canone è annuale e proporzionale al numero degli animali effettivamente portati al pascolo desunto dal "MOD. 4" (monticazione) rilasciato dalla A.S.L. competente. Il mancato pagamento del canone comporta la revoca del provvedimento di assegnazione.
 - Obbligo in capo all'assegnatario nei confronti del Comune, da rispettarsi a pena di revoca dell'assegnazione, a consentire il transito - sull'area assegnata dal comune con il presente atto - del bestiame appartenente ad altro assegnatario, all'esclusivo fine di consentire le esigenze di abbeverata dello stesso; il transito dovrà essere consentito sul tragitto più breve e meno pericoloso per il bestiame.
 - Obbligo di rispetto dell'uso del territorio assegnato; qualunque atto non rispettoso della proprietà comunale e che vada al di là della finalità dell'assegnazione (pascolo), comporterà la revoca dell'assegnazione e la conseguente azione risarcitoria.
 - Obblighi di controllo di tipo sanitario nei confronti dei capi condotti al pascolo.
 - Obbligo di rispetto dei periodi di monticazione previsti dalla normativa del settore.

- Obbligo di rispetto dei termini dell'assegnazione, come segue: disponibilità dal 01.01.2023, uso dal 15.5.2023 al 31.12.2023 fermo restando il rispetto dei periodi di monticazione e demonticazione così definiti, ed espressamente richiamati nell'All.2:
 - ✓ Tra 900 e 1200 m s.l.m. dal 15 maggio al 15 novembre (pascolo basso vd. All. 2);
 - ✓ Tra 1.200 e 2.100 m s.l.m. dal 10 giugno al 30 ottobre (pascolo alto vd. All. 2);
- 6. **Di precisare che** le presenti assegnazioni sono comunque vincolate alla positiva verifica in BDNA della documentazione antimafia;
- 7. Di **demandare** al Responsabile dell'Area Amministrativa l'eventuale integrazione del Ruolo Fida Pascolo anno 2023 derivante dal presente atto.
- 8. Di **comunicare** la presente agli assegnatari mediante pubblicazione all'Albo Pretorio.

Di dichiarare, con il medesimo esito, la presente deliberazione immediatamente eseguibile, ai sensi dell'articolo 134, comma 4, del d.Lgs. n. 267/2000.

Il presente verbale viene letto, approvato e sottoscritto.

Il Presidente

(F.to D'ALESSANDRO FABRIZIO)

Il Segretario

(F.to Dott.ssa Angela Cristini)

VISTO: si esprime parere favorevole, in ordine alla regolarità tecnica, sulla proposta della presente deliberazione, ai sensi dell'articolo 49 D.Lvo n. 267/2000.

IL RESPONSABILE DEL SERVIZIO

F.to Rossi Luciano

VISTO: si esprime parere favorevole, in ordine alla regolarità contabile, sulla proposta della presente deliberazione, ai sensi dell'articolo 49 D.Lvo n. 267/2000.

IL RAGIONIERE

F.to Del Cotto Bruna

Attesto che la presente deliberazione viene pubblicata all'Albo Pretorio di questo Comune il giorno 10-05-2023 e vi rimarrà per 15 giorni consecutivi.
Barisciano, li 10-05-2023

IL MESSO

F.to Di Paolo Vittoria

La presente deliberazione è divenuta esecutiva il 10-05-2023.

Barisciano, li 10-05-2023

IL Segretario comunale

F.to Cristini Angela

E' copia conforme all'originale per uso amministrativo

Barisciano, li/...../.....

IL RESPONSABILE DEL SERVIZIO

ELENCO ASSEGNATARI PASCOLO ANNO 2023

N. d'Ord.	ALLEVATORE	ISTANZA Prot. -data	N. CAPI ALLEVATI <i>(da dichiarazione dell'allevatore)</i>				Pagamento <i>Anno 2022</i>	
			Ovini	Caprini	Equini	Bovini	SI	NO
1	CAPPELLI Laura	3521 - 18.04.2023	14			63	X	
2	DAMIANI Antonio	3509 - 18.04.2023	394				X	
3	DAMIANI Lorenzo	3513 - 18.04.2023	211				X	
4	DAMIANI Ovidio	3523 - 18.04.2023	383	17	7	4	X	
5	DAMIANI Ruggero	3522 - 18.04.2023	396			13	X	
6	IAGNEMMA Carmelinda	3475 - 17.04.2023	165	14			X	
7	MASSERIA LE SALIERE Soc. Agr. Semplice	3547 - 18.04.2023	2076	54			X	
8	MATERGIA Marco	3476 - 17.04.2023	15				X	
9	PACIFICO Sandro	3497 - 18.04.2023				199	X	
10	PAOLETTI Dina	3492 - 18.04.2023	198				X	
11	SANTAVICCA Stefano Ferdinando	3477 - 17.04.2023	83				X	
12	COLAPELLE Piergiorgio	3516 - 18.04.2023	6			3	X	
13	FORNELLA Franco	3517 - 18.04.2023	5				X	
14	STRUSSIONE Rolando	4100 - 08.05.2023				5	X	
15	TELLITOCCHI Maria	4110 - 08.05.2023				4	X	

ELENCO CAPI DA PORTARE AL PASCOLO ANNO 2023

N. d'Ord.	ALLEVATORE	ISTANZA Prot. -data	N. CAPI DA PORTARE AL PASCOLO <i>(da dichiarazione dell'allevatore)</i>				TOTALE CAPI AL PASCOLO	TOTALE N. UBA
			Ovini	Caprini	Equini	Bovini		
1	CAPPELLI Laura	3521 - 18.04.2023				58	58	47,20
2	DAMIANI Antonio	3509 - 18.04.2023	394				394	59,10
3	DAMIANI Lorenzo	3513 - 18.04.2023	211				211	31,65
4	DAMIANI Ovidio	3523 - 18.04.2023	383	17	7	4	411	69,80
5	DAMIANI Ruggero	3522 - 18.04.2023	396			13	409	71,20
6	IAGNEMMA Carmelinda	3475 - 17.04.2023	165	14			179	26,85
7	MASSERIA LE SALIERE Soc. Agr. Semplice	3547 - 18.04.2023	1955	54			2009	301,35
8	MATERGIA Marco	3476 - 17.04.2023	15				15	2,25
9	PACIFICO Sandro	3497 - 18.04.2023				200	200	150,00
10	PAOLETTI Dina	3492 - 18.04.2023	198				198	29,70
11	SANTAVICCA Stefano Ferdinando	3477 - 17.04.2023	83				83	12,45
12	COLAPELLE Piergiorgio	3516 - 18.04.2023	6			2	8	2,10
13	FORNELLA Franco	3517 - 18.04.2023	5				5	0,75
14	STRUSSIONE Rolando	4100 - 08.05.2023				2	2	2,00
15	TELLITOCCI Maria	4110 - 08.05.2023				4	4	2,40

ALLEGATO 2					
		superficie catastale	SUP al netto della TARA	PASCOLO ALTO/PASCOLO BASSO	
				PASCOLO BASSO	900 m - 1200 m
				PASCOLO ALTO	1200 m - 2100 m
DAMIANI ANTONIO					
foglio	particella				
1	1	170,00	161,50	secondo la piantina riportata nell'allegato n.3	ALTO
64	177	34,11	23,20		BASSO
64	227	5,48	3,02		BASSO
TOTALE		209,59	187,71		
DAMIANI LORENZO					
foglio	particella				
1	1	40,00	37,80	secondo la piantina riportata nell'allegato n.3	ALTO
61	266	5,76	5,65		BASSO
61	293	2,34	1,05		BASSO
62	107	3,95,50	3,93		BASSO
62	167	16,70	11,69		BASSO
62	201	5,15	3,24		BASSO
63	156	7,11	3,70		BASSO
TOTALE		77,07	66,01		
DAMIANI RUGGERO					
foglio	particella				
1	1	33,18	31,53	secondo la piantina riportata nell'allegato n.3	ALTO
1	4	66,03	45,56	secondo la piantina riportata nell'allegato n.3	ALTO
9	150	2,08	1,75	secondo la piantina riportata nell'allegato n.4	ALTO
10	1	49,00	27,93		ALTO
10	2	35,52	23,44		ALTO
19	22	0,17	0,17		ALTO
19	23	0,21	0,20		ALTO
19	26	0,38	0,30		ALTO
19	64	0,50	0,46		ALTO
19	69	0,21	0,17		ALTO
19	75	0,61	0,48		ALTO
19	494	0,35	0,10		ALTO
19	495	0,41	0,41		ALTO
19	90	15,40	15,33	secondo la piantina riportata nell'allegato n.8	ALTO
19	492	5,52	4,52	secondo la piantina riportata nell'allegato n.8	ALTO
TOTALE		209,55	152,33		
DAMIANI OVIDIO					
foglio	particella				
9	150	70,80	59,71	secondo la piantina riportata nell'allegato n.4	ALTO
7	223	47,00	46,77	secondo la piantina riportata nell'allegato n.9	ALTO
12	172	0,93	0,74		ALTO
12	222	1,90	1,84		ALTO
61	81	5,16	5,14		BASSO
61	151	18,14	17,34		BASSO
61	323	16,35	16,27		BASSO
TOTALE		160,29	114,21		
PACIFICO SANDRO					
foglio	particella				
1	1	99,99	94,45	secondo la piantina riportata nell'allegato n.3	ALTO
1	4	79,27	54,69	secondo la piantina riportata nell'allegato n.3	ALTO
7	223	20,00	19,90		ALTO
2	2	17,83	9,31		ALTO
2	1	137,17	134,05		ALTO
62	99	1,30	0,91		BASSO
62	175	4,57	3,20		BASSO
62	11	2,30	1,61		BASSO
62	19	0,22	0,15		BASSO
62	71	0,33	0,23		BASSO
TOTALE		362,98	318,51		
MASSERIA LE SALIERE					
foglio	particella				
2	2	168,95	88,28	secondo la piantina riportata nell'allegato n.5	ALTO
4	1	42,78	26,91		ALTO
5	30	45,96	39,90		ALTO
5	47	0,10	0,10		ALTO
5	75	0,23	0,23		ALTO
5	158	5,23	1,25		ALTO
6	9	0,16	0,16		ALTO
6	37	0,31	0,11		ALTO
6	49	0,07	0,00		ALTO
6	12	33,24	32,12		ALTO
6	90	30,45	14,47		ALTO
8	56	67,98	56,66	secondo la piantina riportata nell'allegato n. 7	ALTO
9	150	25,00	21,25	secondo la piantina riportata nell'allegato n. 4	ALTO

18	130	1,91	0,35		
18	148	1,79	1,71		ALTO
18	151	5,13	5,13		ALTO
18	253	31,95	14,12		ALTO
19	90	35,61	35,43	secondo la piantina riportata nell'allegato n. 8	ALTO
19	448	12,85	8,92		ALTO
19	492	26,84	24,69	secondo la piantina riportata nell'allegato n. 8	ALTO
20	114	1,55	1,54		ALTO
20	353	4,65	4,66		ALTO
20	740	4,78	4,75		ALTO
20	1517	6,86	6,75		ALTO
20	1564	4,16	4,15		ALTO
20	1586	9,30	4,07		ALTO
25	721	17,71	7,26		ALTO
26	63	5,28	5,24		ALTO
26	187	3,08	3,06		ALTO
26	200	0,65	0,58		ALTO
26	241	1,03	0,92		ALTO
26	127	16,38	12,60		ALTO
26	136	18,23	18,11		ALTO
26	1	2,16	2,15		ALTO
26	253	0,61	0,60		ALTO
14	8	41,98	41,86		ALTO
14	34	11,50	9,78	secondo la piantina riportata nell'allegato n. 10	ALTO
55	23	41,63	35,39		BASSO
55	25	4,19	3,56		BASSO
TOTALE		732,22	538,81		

	IAGNEMMA CARMELINDA				
foglio	particella				
12	117	2,95	0,96		ALTO
12	247	6,27	4,79		ALTO
12	506	3,05	0,09		ALTO
13	1	34,71	32,32		ALTO
13	25	0,32	0,32		ALTO
13	37	0,18	0,15		ALTO
13	38	1,11	1,10		ALTO
13	329	0,33	0,33		ALTO
13	352	0,39	0,39		ALTO
14	34	20,00	17,01	secondo la piantina riportata nell'allegato n. 10	ALTO
21	446	2,52	0,00		ALTO
21	462	3,63	3,61		ALTO
23	470	10,08	4,24		ALTO
27	146	6,13	6,04	secondo la piantina riportata nell'allegato n. 12	BASSO
TOTALE		91,66	71,34		

	PAOLETTI DINA				
foglio	particella				
49	463	16,00	14,69	secondo la piantina riportata nell'allegato n. 6	BASSO
54	164	6,00	2,40	secondo la piantina riportata nell'allegato n. 6	BASSO
54	258	4,61	2,08		BASSO
50	32	23,00	17,04	secondo la piantina riportata nell'allegato n. 11	BASSO
27	175	15,68	12,25	secondo la piantina riportata nell'allegato n. 12	BASSO
27	299	3,42	3,31	secondo la piantina riportata nell'allegato n. 12	BASSO
57	22	17,33	13,86		BASSO
57	61	1,58	0,76		BASSO
57	84	11,80	9,31		BASSO
TOTALE		99,41	75,69		

	SANTAVICCA STEFANO FERDINANDO				
foglio	particella				
21	621	2,50	2,19		ALTO
60	145	6,65	5,43		BASSO
60	146	11,11	9,35		BASSO
14	34	10,00	8,50	secondo la piantina riportata nell'allegato n. 10	ALTO
TOTALE		30,26	25,47		

	CAPPELLI LAURA				
foglio	particella				
7	223	60,00	59,70	secondo la piantina riportata nell'allegato n. 9	ALTO
27	76	16,00	15,40		BASSO
TOTALE		76,00	75,10		

	COLAPELLE PIERGIORGIO				
foglio	particella				
14	34	4,55	3,87	secondo la piantina riportata nell'allegato n. 10	ALTO
1	4	4,94	3,41	secondo la piantina riportata nell'allegato n. 3	ALTO
		9,49	7,28		

	FORNELLA FRANCO				
foglio	particella				
14	34	1,00	0,85	secondo la piantina riportata nell'allegato n. 10	ALTO
TOTALE		1,00	0,85		

	MATERGIA MARCO				
foglio	particella				
14	34	3,20	2,72	secondo la piantina riportata nell'allegato n. 10	ALTO
TOTALE		3,20	2,72		

	STRUSSIONE ROLANDO				
foglio	particella				
1	4	4,94	3,41	secondo la piantina riportata nell'allegato n. 3	ALTO

	TELITOCCHI MARIA				
foglio	particella				
1	4	6,8	4,69	secondo la piantina riportata nell'allegato n. 3	ALTO

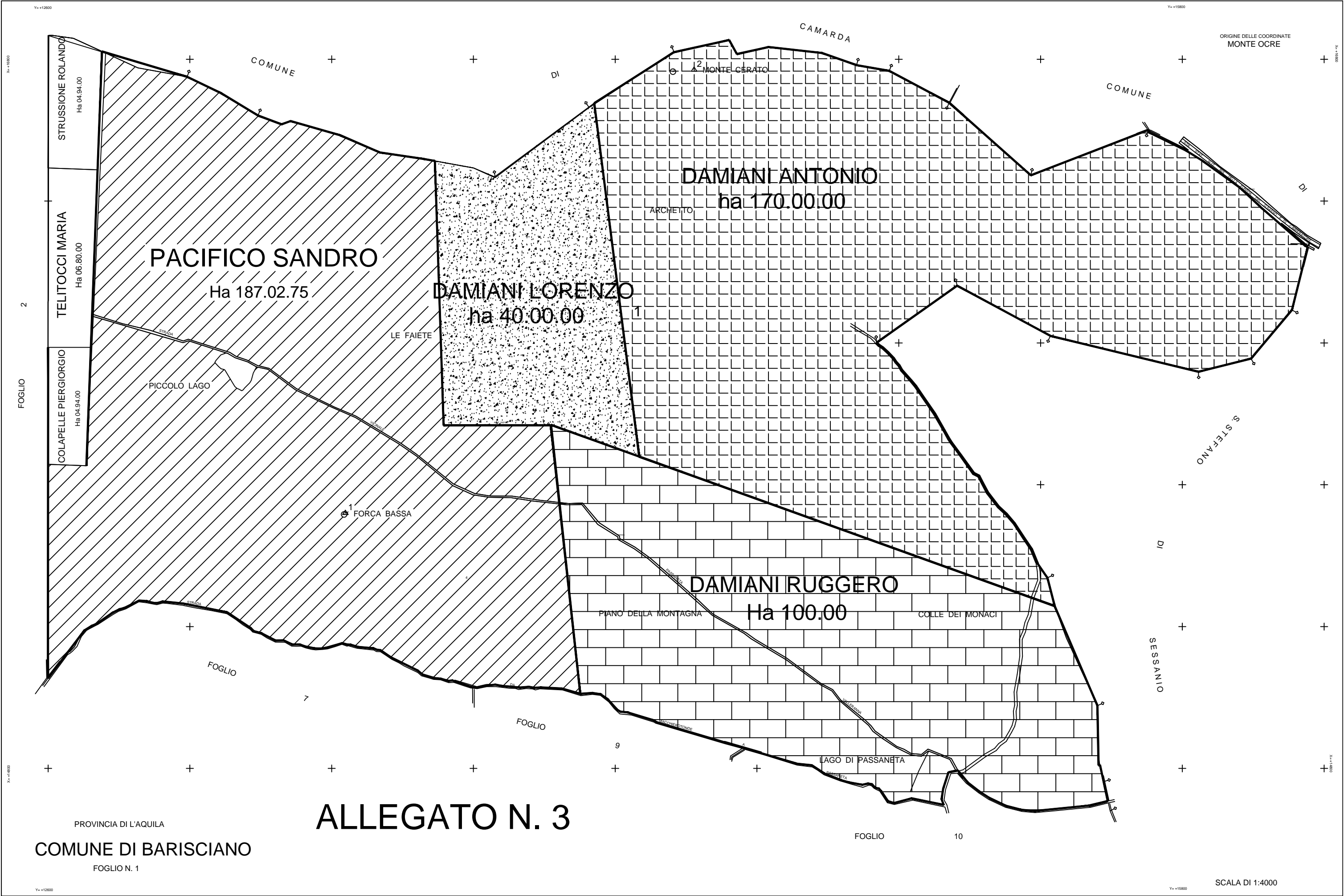

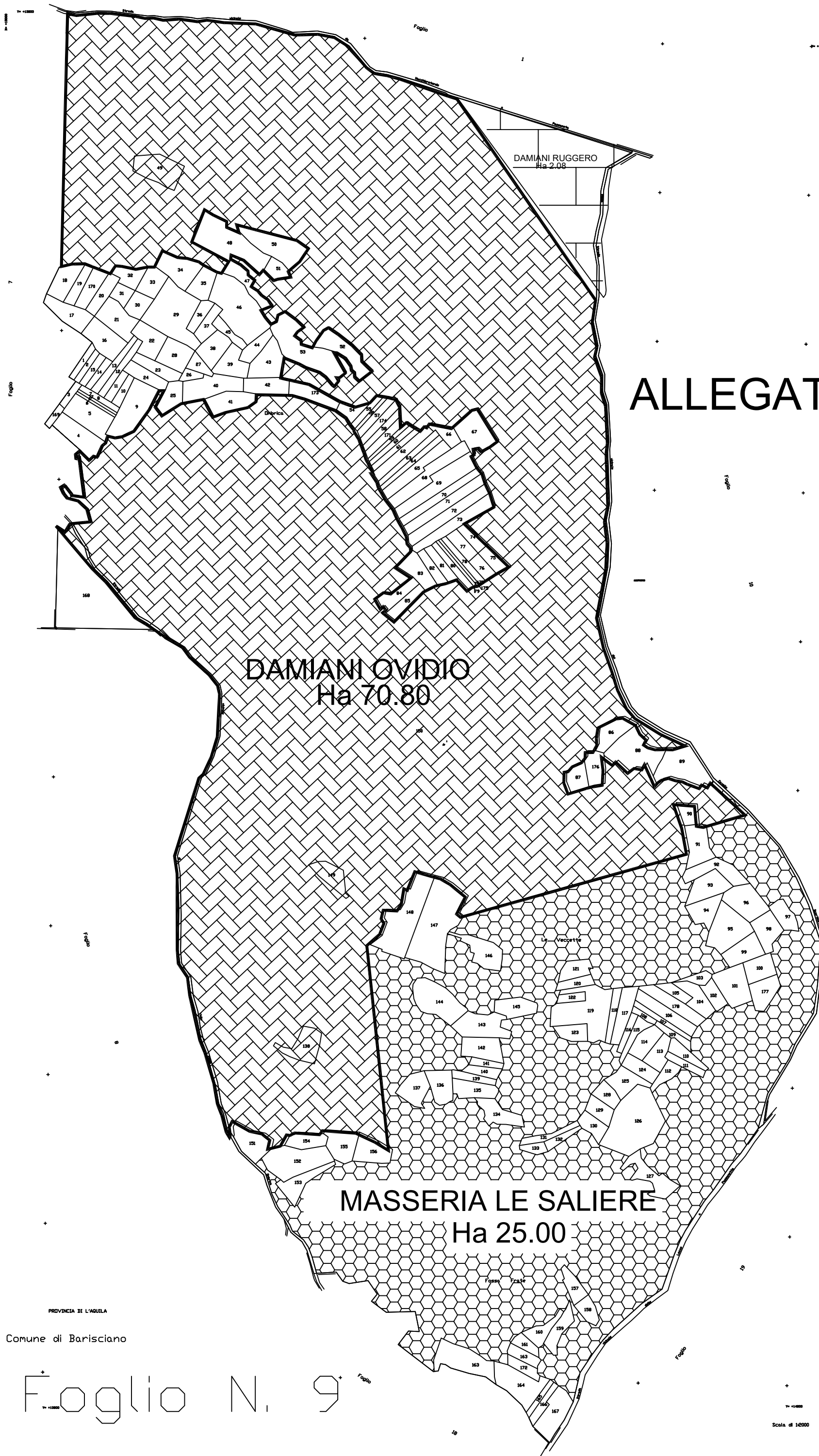

ALLEGATO N. 4

DAMIANI OVIDIO
Ha 70.80

MASSERIA LE SALIERE

PROVINCIA DI L'AQUILA

Comune di Barisciano

Foglio N. 9

Scala di 1:2000

X= 47200
Y= +10200

ORIGINE DELLE COORDINATE
MONTE OCCE
X= 47200
Y= +10200

ALLEGATO N. 5

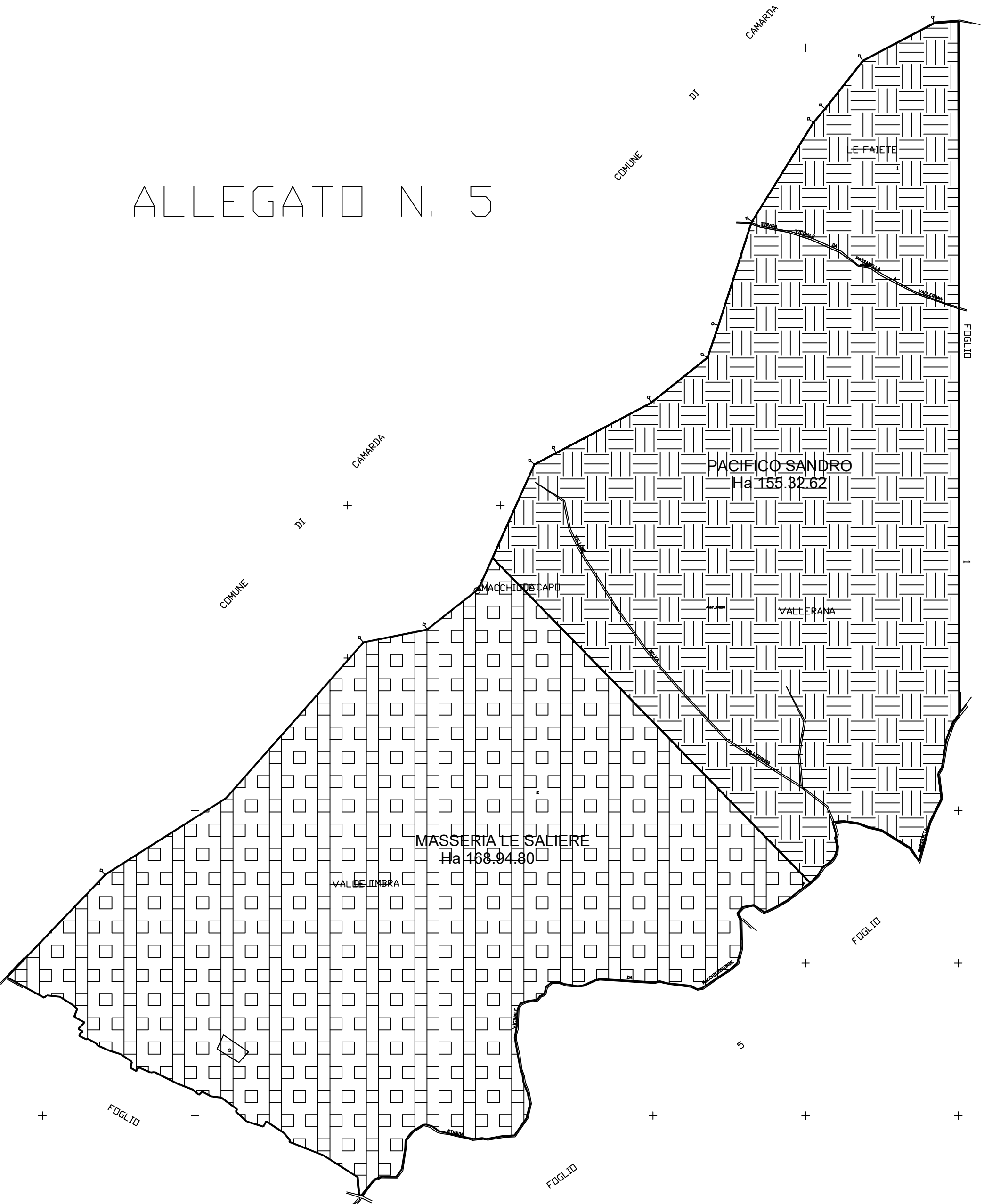

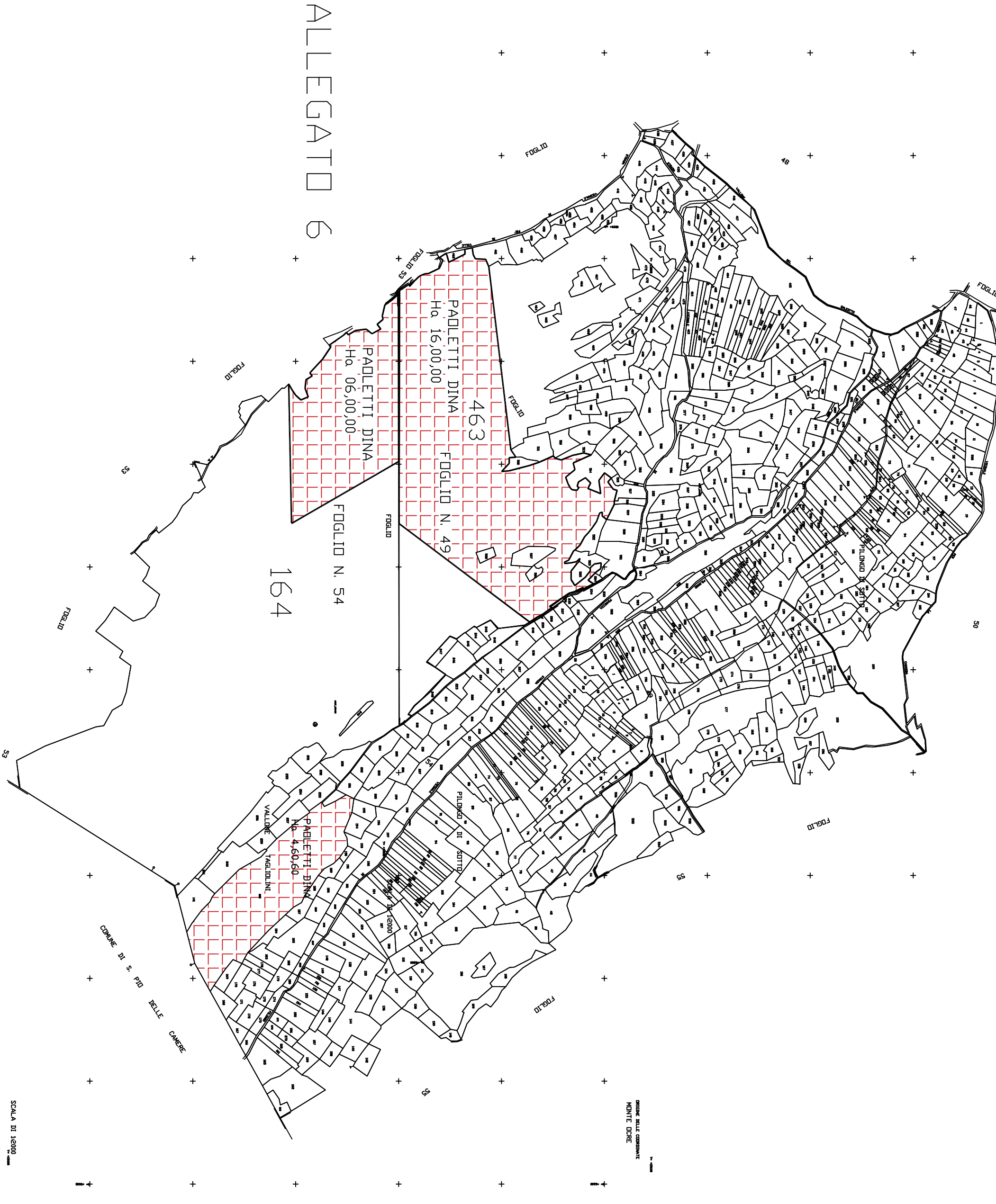

ALLEGATO 6

Y= +13000

Y= +14200

ORIGINE DELLE COORDINATE
MONTE OCCE

X= +14400

X= +14400

FOGLIO

7

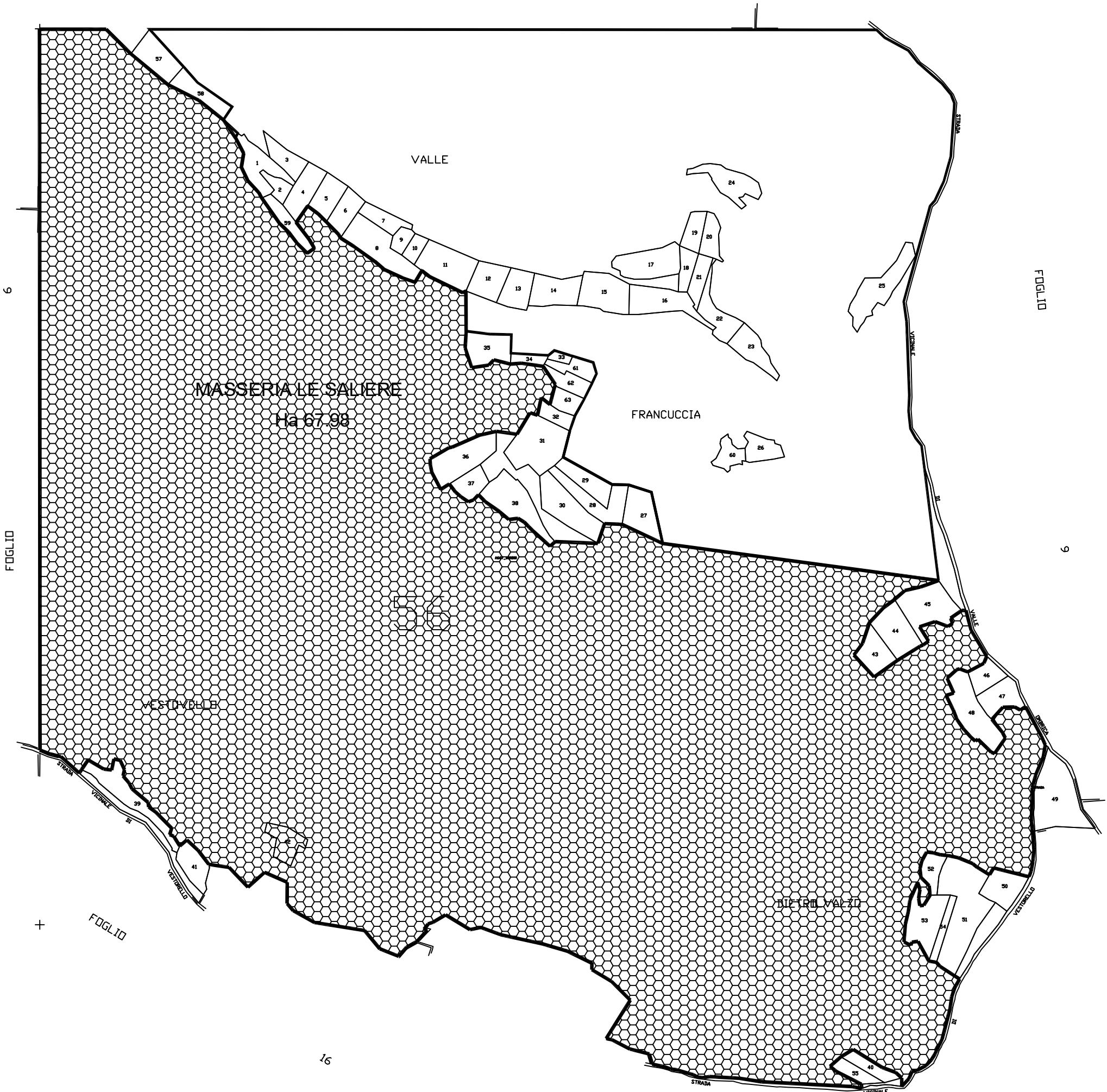

ALLEGATO N. 7

FOGLIO

18

PROVINCIA DI L'AQUILA

COMUNE DI BARISCIANO

FOGLIO N. 8

Y= +13000

SCALA DI 1:2000

Y= +14200

X= +13000

X= +14200

COMUNE DI BARISCIANO

FOGLIO N. 19

FOGLIO

FOGLIO

SCALA DI 1:2000

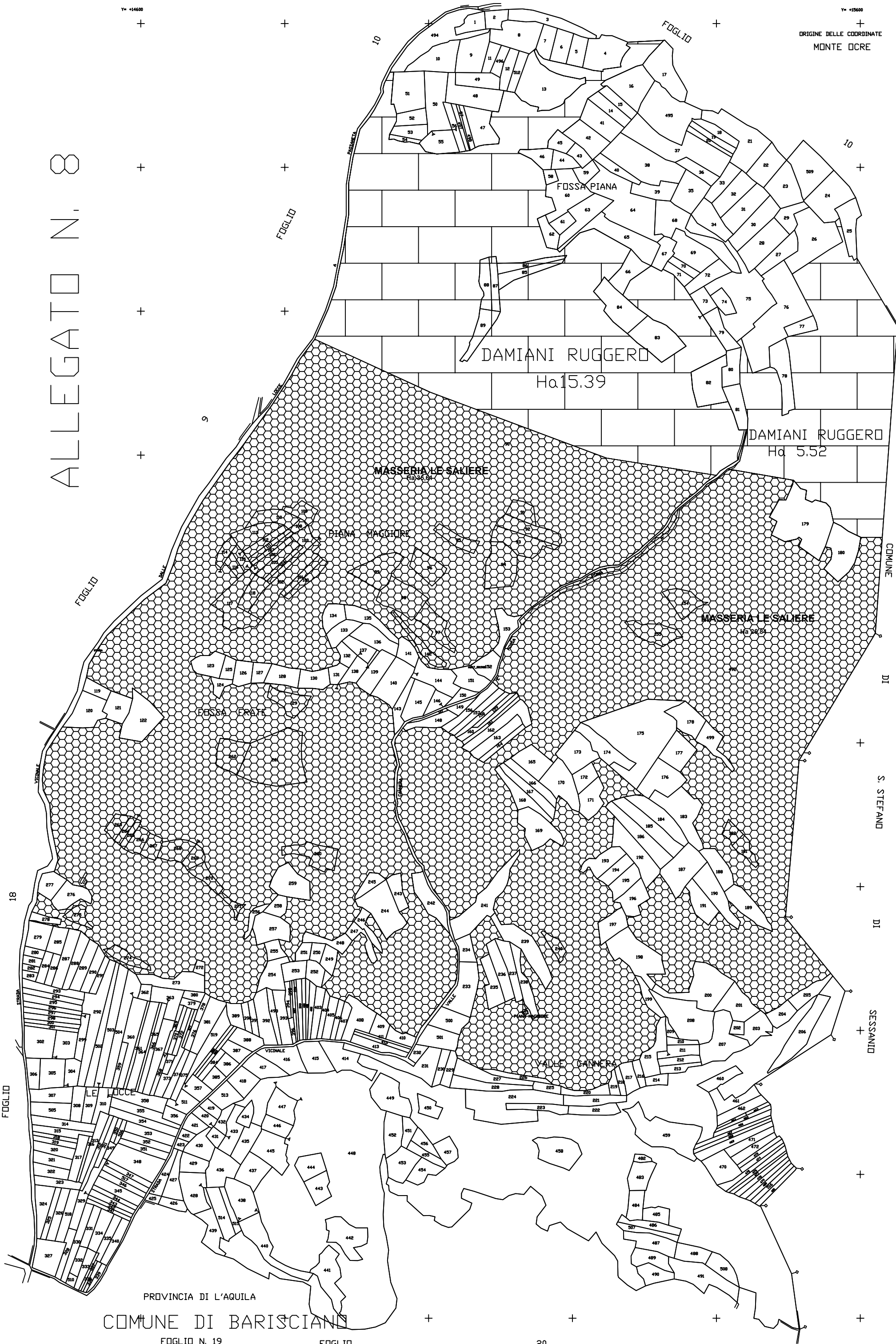

Y= +12000
X= +12000

+

+

+

+

+

Y= +12000
X= +12000
ORIGINE DELLE COORDINATE
MONTE OCCE

ALLEGATO 9

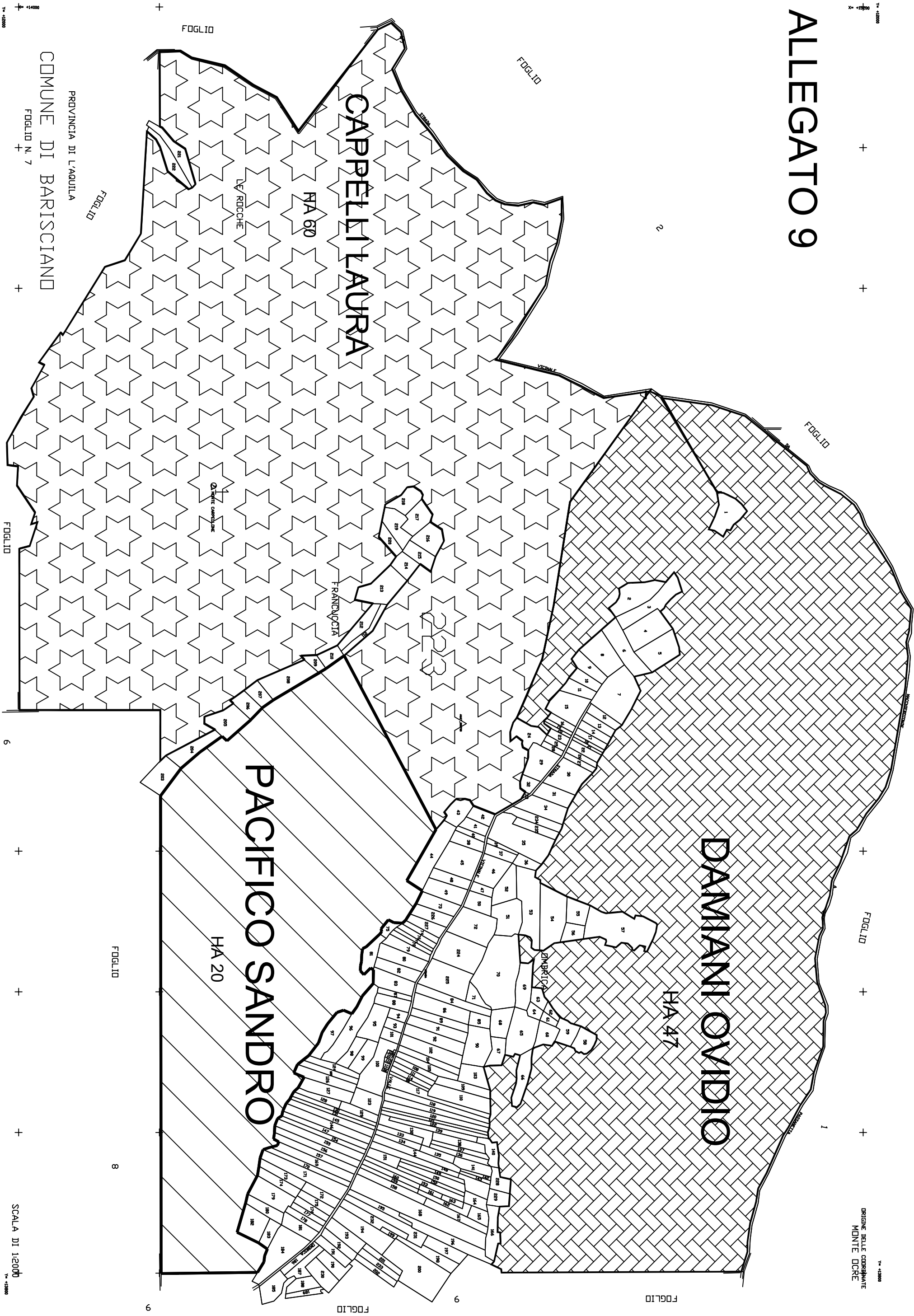

Y= +14000
X= +12000

+

+

+

+

+

Y= +14000
X= +12000
ORIGINE DELLE COORDINATE
MONTE OCCE

PACIFICO SANDRO

HA 20

CARPELLI LAURA

HA 60

DAMIANI OVIDIO

HA 47

COMUNE DI BARISCIANO

PROVINCIA DI L'AQUILA

FOGLIO N. 7

FOGLIO

FOGLIO

FOGLIO

FOGLIO

FOGLIO

9

FOGLIO

8

FOGLIO

6

5

+

+

+

+

Y= +12000
X= +12000

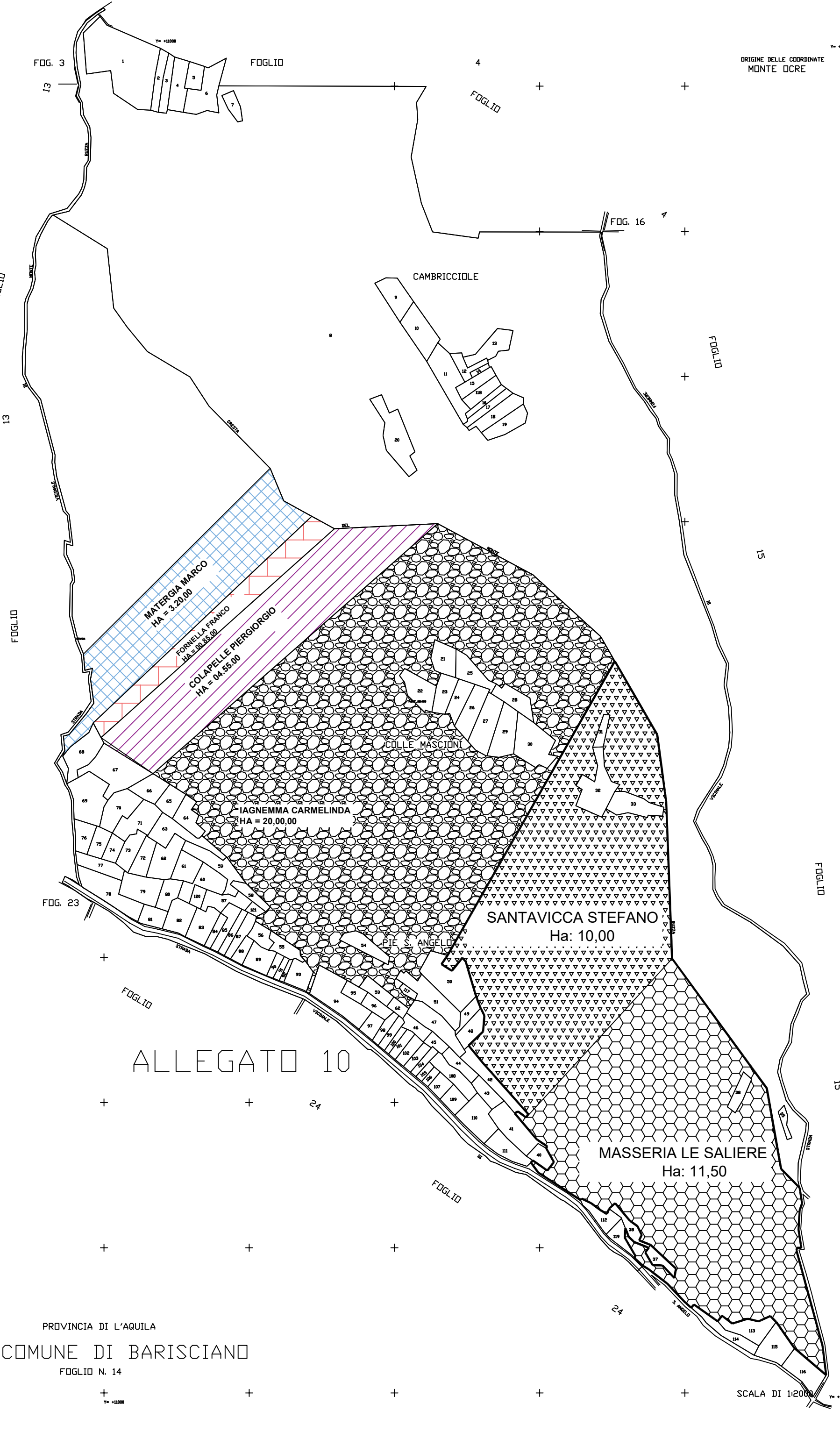

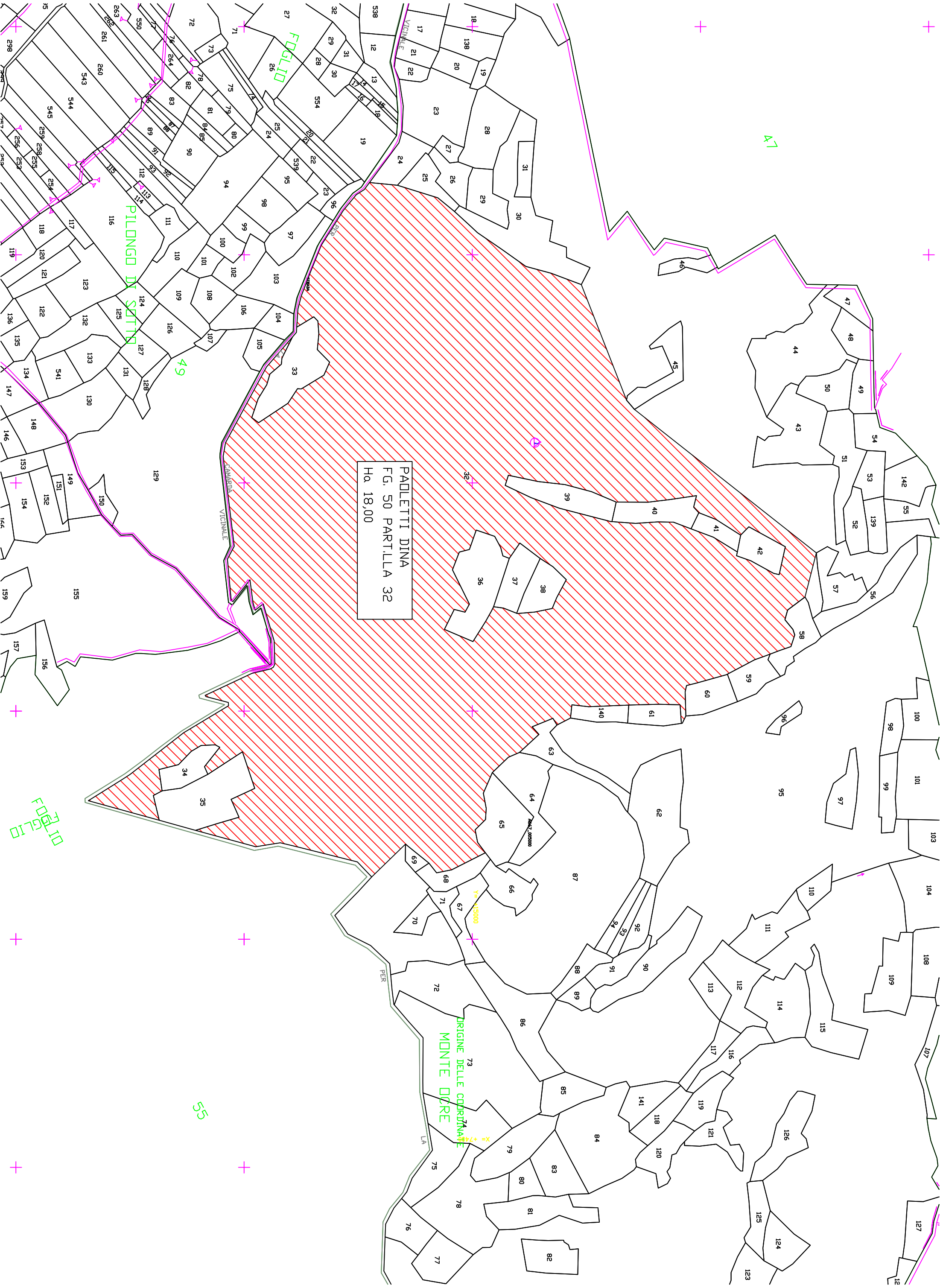

PADILETTI DINA
FG. 50 PART.LLA 32
Ha. 18,00

PILONGO DI SOTTO

FOLLIO

MONTA D'ORE

X = 474400
Y = 415000

