CITTA' DI CORBETTA

la voce di Corbetta

Anno 24 - N. 1 - **FEBBRAIO 2018** *numero Associazioni* - Nuova serie *www.comune.corbetta.mi.it*





La Corbetta di Gianni Saracchi





la voce di Corbetta

la voce di Corbetta
Periodico del Comune di Corbetta
Anno 24, numero 1, febbraio 2018
(*numero delle associazioni*)

Direttore responsabile
Marco Ballarini

Redazione
Stefania De Ciechi, Greta Masperi
Massimo Meloni, Donata Negretti, Chiara Ragusa

Pubblicità, grafica, impaginazione e stampa
SO.G.EDI. srl
Busto Arsizio - via Seneca, 12
Tel. 0331.302590 - sogedistampa@gmail.com
sogedipubblicita@gmail.com

Autorizzazione Tribunale di Milano
n. 35 del 28/1/1995

Stampato in 8.300 copie, distribuito gratuitamente a tutte le famiglie residenti

Lettere e segnalazioni
I lettori che volessero inviare interventi o segnalazioni sono pregati di farli pervenire a: *Redazione La voce di Corbetta presso Urp, alla seguente mail: servizi.generali@comune.corbetta.mi.it*

Tutti gli scritti dovranno recare nome, cognome, indirizzo e numero di telefono (facoltativo).

RICEVERE A CASA UNA COPIA DI *LA VOCE DI CORBETTA* È UN TUO DIRITTO

In caso di mancato recapito del giornale rivolgiti a:
***SO.G.EDI.* srl**
telefono
0331.302590
e-mail
sogedistampa@gmail.com



In questo numero

Dal Sindaco
3 Editoriale del Sindaco

Dalle Associazioni
4 Incontri del progetto intergerazioniAMO
5 Cif Corbetta: un 2017 di attività e iniziative! Premiata la creatività
6 Michelangelo: una vita inquieta *rubrica a cura di Anselmo Pagani*
8-9 Speciale Sportelli del Cittadino
10 Croce Azzurra - consuntivo 2017 Sant'Antonio Abate e i Vigili del Fuoco
11 Addio Gianni! *rubrica a cura di Gepi Baroni*
12 #5Quantastradae: 50 anni di scoutismo a Corbetta
13 Cresciamo divertendoci con Polvere di Stelle
14 Associazioni ANPI Corbetta e Il Mosaiko insieme per la "Giornata della Memoria"

Farmacia
15 La nostra Farmacia Comunale



Editoriale del Sindaco



Il primo numero del nuovo anno della Voce di Corbetta si apre con due importanti ed entusiasmanti progetti per la salute e il benessere delle cittadine e i cittadini di Corbetta.

Per la prima volta Corbetta, insieme a un comune portoghese e uno rumeno, ha partecipato e **vinto un bando dell'Unione Europea**, che ci permetterà di realizzare dei progetti per promuovere una maggiore partecipazione delle donne alle attività sportive all'aperto. Il 16 febbraio è stato presentato il progetto: attività sportiva gratuita da tenersi in pausa pranzo o in orari che permettano la conciliazione del tempo lavoro e tempo famiglia, offrendo anche un servizio di baby sitting.

Sono fermamente convinto che la prevenzione in campo medico sia un bene prezioso per l'intera collettività e, per questa ragione, insieme all'Assessore ai Servizi Sociali, Linda Giovannini, e grazie al contributo della Fondazione Ticino Olona, all'impegno dei dipendenti comunali e in collaborazione con i medici di ADIVA Onlus, abbiamo promosso, a partire dal mese di febbraio, la campagna di prevenzione dell'ictus cerebrale con la possibilità per **tutti i concittadini di età compresa tra i 65 e 75 anni di effettuare un primo screening gratuito**.

La sicurezza è certamente uno degli obiettivi del mio mandato, nel mese di gennaio ci siamo concentrati sulla prevenzione delle auto senza assicurazione e/o revisione. Le auto che circolano senza assicurazione rappresentano un pericolo sia per chi le guida sia per chi, malauguratamente, dovesse farci un incidente. Grazie ai posti di blocco della nostra Polizia Locale e alle nuove tecnologie, nel solo mese di gennaio, sono stati controllati 60mila veicoli, emessi 2100 verbali ed effettuati 9 sequestri. Numeri importanti che sottolineano il proficuo ed intenso lavoro da parte del **rinnovato corpo della Polizia Locale**. A loro e, a tutta la parte amministrativa della Polizia Locale, va il mio e nostro ringraziamento in quanto **in un mese hanno fatto quanto tutto il 2015**.

Vorrei anche ricordare la recente scomparsa di Gianni Saracchi, il fotografo della nostra amata Corbetta, che ha catturato con occhio attento e discreto, la trasformazione del paese attraverso un secolo: matrimoni, feste di paese, momenti istituzionali, eventi fino a qualche anno fa. Rimane un grande patrimonio, 300mila tra negativi, foto e diapositive, a cui si attingerà per l'allestimento di mostre presso la sala "Corbetta di una volta".

In questo numero, dedicato alle associazioni sempre molto attive sul nostro territorio, viene riproposto l'inserto degli "sportelli del cittadino" spazi gratuiti che ritengo molto utili e dove è possibile trovare risposte da personale preparato e competente.



FARMACIA del CORSO

C.so Garibaldi, 55 - Tel. 02 9779071 - Corbetta (MI)

- mail: f.ciadelcorso@tiscali.it

NOVITÀ:

servizio infermieristico ambulatoriale e domiciliare con la Sig.ra Volcan Sonia cell. **347.5121774**.
Per info rivolgersi alla farmacia

LUNEDÌ 5 MARZO: analisi gratuita della postura e prova del nuovo plantare attivo

MARTEDÌ 13 E MERCOLEDÌ 28 MARZO:
consulenza con la Dott. Frassoldi biologa nutrizionista

Scaricate gratuitamente sul vostro cellulare la APP MYPUSHOP cercate Farmacia del Corso e cliccate segui. Sarete sempre aggiornati sulle nostre iniziative e promozioni.

PROMOZIONI DI PRIMAVERA

Percorso corpo Detox e dimagrimento personalizzato che prevede 5 trattamenti corpo + 3 visite con la Dott.ssa Frassoldi biologa nutrizionista € 400,00 anziché € 600,00.

Percorso viso, 3 trattamenti viso anti-age o idratante/nutriente o antiacne € 120,00 anziché € 150,00.

Per info e appuntamenti contattare Natascia cell. 3920421703.

VI ASPETTIAMO



Incontri del progetto intergenerazioniAMO

Dal mese di novembre 2017 sono iniziati gli incontri, mensili o bimestrali, del progetto intergenerazioniAMO, che coinvolge i bambini 1-3 anni frequentanti "L'atelier dei bambini" e gli ospiti dell'RSA "Don Felice Cozzi" di Corbetta.



L'intento di proporre un progetto educativo di tipo intergenerazionale nasce dall'idea di poter creare dei legami tra diverse generazioni, al fine di offrire significativi scambi di risorse e apprendimento tra vecchie e nuove generazioni. Per i soggetti di età avanzata i risultati si traducono in un aumento dell'autostima, del benessere percepito, dei contatti sociali e a una riduzione dello stress. Nei bambini coinvolti si evidenzia un atteggiamento positivo nei confronti degli anziani e una maggiore comprensione del processo di invecchiamento. Pertanto, si intende realizzare un programma di interazione anziani e bambini con l'obiettivo di ottenere benefici per entrambi i gruppi interessati.

Obiettivi specifici riguardanti i bambini:

• conoscere la vecchiaia attraverso un'esperienza diretta e attiva;
• educare i bambini all'incontro con l'altro;
• promuovere il rispetto delle diversità;
• offrire ai bambini la possibilità



di vivere relazioni significative con adulti al di fuori della propria famiglia e di età diversa.

Obiettivi specifici riguardanti gli anziani:

• restituire all'anziano il ruolo di adulto responsabile;
• contrastare l'isolamento e la solitudine;
• valorizzare l'esperienza di vita degli anziani;
• offrire uno spazio piacevole nella quotidianità.

Le attività in cui vengono coinvolti anziani e bambini comprendono laboratori di pittura, manipolazione, disegno, cucina, lettura, musica, creazione di piccoli lavoretti in concomitanza con le principali festività, condivisione del momento della merenda e di momenti di socialità.

Ringraziamo la struttura dell'RSA "Don Felice Cozzi" per la calorosa accoglienza e la collaborazione.

Gli incontri non si concludono ora, siamo solo all'inizio.







Cif Corbetta: un 2017 di attività e iniziative!

Il 2017 ha visto impegnate le socie del Centro Italiano Femminile di Corbetta in numerose attività: i corsi di cucito e maglia, le bancarelle a sostegno di realtà meno fortunate, le gite ad Arona e Ivrea.
Nel marzo 2017, abbiamo trasferito la nostra sede dalla fra-



zione di Cerello a Corbetta, in via Verdi, sono state rinnovate le cariche con il Congresso Elettivo di Regione Lombardia e del Consiglio Provinciale. Con l'arrivo del nuovo Parroco Don Giuseppe Galbusera abbiamo cambiato il nostro assistente ecclesiastico.

PREMIATA LA CREATIVITÀ

Premiata la nostra mosaicista corbettese Giannina Adelaide Salvi, che dopo l'esposizione delle sue opere presso il Monastero degli Olivetani nel Municipio 7 di Milano, dal 14 al 17 novembre 2017, ha



ottenuto il "Gran riconoscimento artistico" da Città Metropolitana Milano il 19 novembre 2017, i critici hanno definito la Salvi "artista estrosa con la capacità di spaziare da figure umane a paesaggistiche dell'architettura, a opere sacre sia con la pittura sia con il mosaico, quando si osservano i suoi mosaici e olii viene da pensare ai grandi del passato, invece lei è una grande del presente, essa stessa va alla ricerca della profondità e dei chiari e scuri per un'ottima riuscita delle sue opere".



Dal 5 al 25 maggio 2018, l'artista sarà presente con la sua personale, aperta al pubblico, presso la Sala delle Colonne del Comune di Corbetta.

GiGi ferramenta
Ferramenta e Casalinghi
Via Brera 17, Corbetta
Tel. 02-9779522
gigiferramenta@virgilio.it
OCCHIO ALLA LUNA
Tutto per l'imbottigliamento
Siamo aperti dalle 8.00 alle 12.30 e dalle 15.30 alle 19.30
Aperti la domenica mattina ◆ Chiusi il lunedì mattina

Michelangelo: una vita inquieta

Vivere a lungo, potendo godere di buona salute e di una mente sempre lucida è sicuramente una prospettiva allettante per tutti, rattristata però dalla considerazione che proprio in conseguenza di tanta longevità poco a poco i propri cari e gli amici di sempre iniziano a diradarsi, perché via via è scaduto il loro tempo. A ciò si aggiunge il rischio di non ritrovarsi più in sintonia con le mode, i gusti e le tendenze di "tempi nuovi" così diversi da quelli dell'ormai lontana giovinezza, tanto che magari, pur dopo un'esistenza costellata da successi, onori e ricchezze, ci si lascia sopraffare da malinconia e rimpianti. Tutto ciò successe al grande Michelangelo Buonarroti quando, ormai giunto alla soglia dei novant'anni, di voglia di vivere ne restava poca. Gli amici più cari infatti, quelli appartenenti al gruppo degli "spirituali", come la poetessa Vittoria Colonna (unica amica sincera della sua vita), il vescovo ed umanista Ludovico Beccadelli o ancora i cardinali Morone e Pole, tutti animati da un sincero spirito riformatore, impregnati di Umanesimo e fermamente convinti della necessità di riannodare il filo del discorso coi Luterani, erano a seconda dei casi morti o finiti in esilio, a motivo della progressiva affermazione nella Roma della metà del XVI secolo del partito degli "integralisti" capeggiati dal terribile Card. Carafa, un ex-inquisitore che, nel conclave del 1555, era riuscito a farsi eleggere papa col nome di Paolo IV facendo subito tabula rasa di quella cerchia di liberi pensatori.
Così, dopo essere stato l'artista di riferimento della Roma rinascimentale, strapagato da tanti pontefici ed in particolare dal munifico Paolo III Farnese, durante il papato del Carafa anche Michelangelo dovette fare i conti con quella ventata d'inconsulto rigore, finendo con l'essere messo da parte, senza commesse e senza paga.



Non meraviglia dunque che, angustiato da simili rovesci della sorte e da qualche problema di carattere finanziario, il suo equilibrio psichico possa averne risentito fino a fargli impugnare il martello con cui, in un impeto auto-distruttivo, si sarebbe avventato sul corpo del Cristo morto adagiato in grembo alla Vergine, in quel capolavoro che è "la Pietà", sfregiandolo gravemente. Fortuna volle che la morte di Paolo IV e l'elezione al soglio pontificio di un papa decisamente più aperto, mondano ed intelligente quale Pio IV, abbia permesso all'anziano Michelangelo di riavere il suo lavoro, a dispetto dei tanti che ormai tramavano contro di lui. Nonostante gli anni, infatti, egli non cedeva il passo a nessuno e rivelava intatta la sostanza vitale che lo aveva animato durante un'esistenza sempre inquieta, come e forse più di quella di altri grandi artisti venuti prima o dopo di lui, come Leonardo e Caravaggio.
Dotato di un talento straordinario, eccelse in qualunque campo si cimentasse: scultura, pittura, architettura e persino poesia. Solo nell'arte, dalla quale era letteralmente ossessionato, riusciva infatti a convogliare la sua straripante energia, il fuoco della sua genialità e la sua profonda religiosità, e con essa arrivava a comunicare, cosa che non sempre gli riusciva sotto il profilo personale. Il suo caratteraccio, fatto di misantropia, propensione alla collera intimamente connessa con la sua "toscanità", trascuratezza personale e grande fragilità di fondo, lo portava infatti a vivere in modo quasi selvatico ed al limite del miserabile, anche in conseguenza di una leggendaria avarizia.
Nel corso della sua lunga vita non aveva esitato a farsi beffe di duchi, papi e cardinali lasciando molte commesse incompiute, come una "star" bizzosa e capricciosa, ma qualsiasi licenza gli era concessa a motivo della sua arte. Repubblicano convinto, aveva abbandonato definitivamente la Firenze medicea nel 1534 e non aveva più voluto tornarci nonostante le lusinghe del duca Cosimo I. Il 18 febbraio del 1564 si congedò da questo mondo e dalla Roma che aveva servito per mezzo secolo, dopo che con indosso pochi vestiti logori e sudici qualche giorno prima si era buscato una polmonite a causa della pioggia gelata che lo aveva infradiciato mentre se ne andava girando sul dorso del morello preferito. Dopo la sua morte sarebbe iniziata una sorta di "normalizzazione", altrimenti impossibile con lui in vita a causa del suo caratteraccio, consistente purtroppo in un tradimento postumo. Il suo corpo infatti fu trafugato su ordine di Cosimo I e riportato a Firenze, contro le sue ultime volontà, mentre i nudi della Cappella Sistina, in pieno clima da Controriforma, furono ricoperti dai famosi "braghettoni".



Chi smette di fare pubblicità
per risparmiare soldi è come se fermasse
l'orologio per risparmiare tempo (*Henry Ford*)

Per la vostra pubblicità su

la voce di **Corbetta**

potete rivolgervi a ***SO.G.EDI.*** srl

tel. **0331.302590**

e-mail: **sogedipubblicita@gmail.com**

Tutti gli sportelli, gratuiti, dedicati ai cittadini di Corbetta

SPORTELLO AIVOS

Aivos è un'associazione senza scopo di lucro nata grazie alla determinazione e volontà del suo Presidente, Andrew Vitello, il quale in giovane età ha subito personalmente una grave perdita a causa di un sinistro stradale.
Dopo ogni incidente grave, inizia un doloroso ed estenuante iter legale che dovrebbe portare all'individuazione delle responsabilità, alla punizione dei responsabili con pene commisurate alla gravità dei loro reati, e ad assicurare alle vittime o ai loro familiari un risarcimento equo.
Aivos si pone come primario obiettivo proprio quello di supportare e sostenere le vittime dirette ed indirette di un omicidio stradale o di un sinistro, aiutando le stesse vittime e i loro familiari ad ottenere giustizia, grazie al supporto psicologico, medico-legale e legale da parte di professionisti qualificati ed altamente specializzati.
Nel concreto Aivos si impegna quotidianamente, anche attraverso i propri volontari, a promuovere la prevenzione in materia di sicurezza stradale e questo a vari livelli, partendo dalle scuole.
Per questo parecchie amministrazioni comunali hanno attivato gli "Sportelli Aivos", un servizio gratuito offerto dall'Associazione per poter essere vicina ai cittadini e fornire informazioni ed assistenza diretta.
Il Comune di Corbetta è stato sicuramente uno dei Comuni più sensibili all'iniziativa, tanto da dedicare un pomeriggio dei propri sportelli ai cittadini ad Aivos, permettendo l'accesso a chiunque ne abbia necessità, quindi non limitandolo ai propri residenti.
Potrete trovare un volontario Aivos presso il Comune di Corbetta tutti i mercoledì pomeriggio dalle 14.30 alle 17.30. Questi i recapiti ove poter richiedere un appuntamento o assistenza: numero verde: 800 17 87 79 o il 345.9726530 - v. Varsallona, referente di zona.

SPORTELLO DI PRIMA ASSISTENZA LEGALE

Dal 12 maggio scorso è attivo presso la sede del Comune, sita in via Carlo Cattaneo, 25 - nella ex sede della Banca Popolare di Milano - il servizio di sportello legale con lo scopo di avvicinare il cittadino alla giustizia e facilitarlo nella risoluzione delle problematiche di natura legale del vivere quotidiano.
Nel concreto, l'utente ha la possibilità di ricevere gratuitamente informazioni di carattere generale e di indirizzo sugli adempimenti, i tempi e i costi per l'instaurazione di un'eventuale causa, gli strumenti alternativi alla giustizia ordinaria per la gestione delle controversie e il patrocinio a spese dello stato. Può quindi rivolgersi allo sportello chi abbia necessità di valutare l'opportunità di intraprendere una causa o conoscere quali procedure sia possibile attivare per la tutela dei propri diritti e/o interessi.
Lo sportello offre assistenza principalmente in materia di famiglia, minori, tutela dei soggetti deboli, successioni, donazioni, lavoro, condominio, locazione, proprietà, contrattualistica, diritti dei consumatori, assicurazione, risarcimento del danno, responsabilità civile, recupero crediti, esecuzioni, fallimenti, diritto tributario, diritto societario, etc.
Dopo qualche mese dalla nascita è possibile affermare che la cittadinanza ha risposto con favore alla creazione dello sportello legale e che le richieste di assistenza stanno progressivamente crescendo. Sono già oltre 50 le consulenze offerte dal legale al quale il servizio è stato affidato.
Lo sportello legale è attivo il venerdì dalle 9.30 alle 12.30. Per poter accedere al servizio è sufficiente richiedere un appuntamento scrivendo una mail al seguente indirizzo: sportellolegale@comune.corbetta.mi.it.
Per coloro che siano sprovvisti di un indirizzo di posta elettronica è possibile invece contattare l'Ufficio URP al seguente numero 02.97204242.

SPORTELLO ASCOLTO - PROGETTO DI PREVENZIONE E CONTRASTO DELLA LUDOPATIA

"il gioco d'azzardo è la nuova droga del millennio".
Sembra un'affermazione forte ma purtroppo vera. L'eroina e le droghe in generale sono un'attrattiva giovanile, il gioco invece ha un pubblico più vasto; nessuno escluso: giovani e anziani, donne e uomini, ricchi e poveri. Il gioco è a portata di mano: bar, posta, sale da gioco, ricevitorie...
L'offerta è illimitata e legale, la speranza di una vincita facile è irresistibile. La legge fissa delle "certezze di vincita": su 100 euro investiti una Slot te ne restituisce 70 e una videolottery 80. È comunque una PERDITA.
DATI UFFICIALI SUL GIOCO 2016 dal monopolio di Stato:
"la raccolta" (insieme delle puntate effettuate in un anno) nel 2016 è stato pari a circa 96 miliardi di euro +8% rispetto al 2015.
"la spesa" (raccolta meno le vincite) nel 2016 si aggira intorno ai 19 miliardi. Nel 2015 fu pari a 17,5 miliardi.
Le imposte derivanti dai giochi nel 2016 hanno superato i 9,2 miliardi, nel 2015 erano 8 miliardi.
In regione Lombardia si gioca per 14,5 miliardi, è al secondo posto nella classifica della spesa pro capite per l'azzardo con 349,81 euro a persona. A fronte di tutti questi dati possiamo valutare il gioco come una PIAGA SOCIALE.
Nei momenti di fragilità il gioco si insinua come un canto della Sirena, l'illusione di poter cambiare la propria vita, la propria situazione economica. Giocando si ha l'illusione di alienare i problemi e non sentire più la pesantezza delle emozioni. Un momento di estrazione dalla realtà amplificato dal luogo oscuro e privato, dai suoni e dai colori delle sale gioco.
Il vuoto si placa, le emozioni tacciono, il problema non esiste

più per quel breve periodo. Arriva l'adrenalina della possibilità di una vincita. La rincorsa delle giocate per riprovare a tacitare la sofferenza.
Lo sportello ha l'obiettivo di dar voce a questi momenti, accogliere la sofferenza ed individuare il vero malessere. Per trovare strategie e per gestire, in sinergia con tutte le figure professionali, la situazione personale e familiare. Non occorre essere giocatore per accedervi.
Lo sportello è aperto tutti i lunedì dalle 16 alle 18 e il secondo sabato del mese dalle 10 alle 12. Per informazioni e prenotazioni dal martedì al venerdì dalle 11 alle 13 e dalle 17 alle 19 al numero, cell. 3247877120.

SPAZIO DONNA

Spazio Donna nasce dalla collaborazione tra AMMINISTRAZIONE COMUNALE di CORBETTA, LA SOLIDARIETÀ GIACOMO RAINOLDI SOCIETÀ COOPERATIVA SOCIALE e FUTURA SOCIETÀ COOPERATIVA SOCIALE e grazie al finanziamento della FONDAZIONE TICINO OLONA.
Grazie al contatto con la popolazione le Istituzioni e le Cooperative coinvolte che già operano sul territorio di Corbetta hanno rilevato che spesso la donna si trova in difficoltà nell'identificare luoghi e servizi idonei a rispondere alle proprie esigenze; incastrata in una molteplicità di ruoli e di impegni spesso viene schiacciata dal peso delle preoccupazioni che le tolgono la possibilità di individuare le risorse proprie e del territorio e trovare un equilibrio tra la vita personale, lavorativa ed affettiva.
Lo sportello intende rispondere alle necessità di ciascuna donna, fornendole informazioni utili circa i servizi presenti sul territorio, le iniziative sociali e culturali, le pari opportunità, il lavoro, lo sport... tra i servizi - comunali e non - dedicati alle donne, alle loro famiglie e ai più deboli, aiutandola a mettersi in contatto con personale preparato per risolvere esigenze specifiche.
Lo sportello è un luogo in cui le donne possono parlare ed essere ascoltate, dove possono trovare solidarietà ed un primo aiuto concreto. È rivolto a tutte le donne ed in particolare a tutte quelle che vivono, direttamente o indirettamente, situazioni di disagio e vogliono migliorare la qualità della loro vita attraverso il superamento di un particolare stato di difficoltà.
Lo sportello non intende sostituire i luoghi deputati alla cura psicologica, ma aiutare le donne ad entrare in contato con i propri bisogni, accompagnandole eventualmente verso i servizi adeguati.
Attraverso l'istituzione di uno sportello rivolto alle donne si vuole cercare di concentrare le risorse già esistenti sul territorio con nuove iniziative destinate alla popolazione femminile, al fine di renderle più fruibili e di facile accesso per tutte.
L'obiettivo primario è quello di dar voce ai bisogni prettamente femminili: salute, con particolare attenzione alle diverse fasi della vita (maternità, genitorialità, menopausa), lavoro e pari opportunità, cura dei figli e conciliazione dei tempi di lavoro, violenza di genere.
Per rendere le attività proposte accessibili a tutte le donne corbettesi si è deciso di individuare uno spazio all'interno della sede comunale, facendolo funzionare in concerto con lo sportello legale già operativo.
Infine, il servizio è a disposizione per la promozione e la collaborazione ad iniziative e attività socio-culturali proposte da associazioni (in particolar modo associazioni femminili) e per la promozione e la collaborazione in progetti ed iniziative a supporto sociale.
Per chiunque voglia rivolgersi allo Spazio Donna è aperto il martedì mattina dalle 9 alle 12 e si riceve su appuntamento da prendere inviando una mail a spaziodonna@comune.corbetta.mi.it o rivolgendosi presso gli uffici dell'URP del Comune di Corbetta e si trova presso la sede Comunale in via Cattaneo.
Dal mese di ottobre 2017 sono aperti presso alcuni Comuni del Distretto del Magentino gli sportelli assistenti familiari, a cui si possono rivolgere sia famiglie che cercano assistenti familiari o informazioni sui servizi del territorio rivolti ad anziani e persone in condizione di fragilità, sia assistenti familiari in cerca di lavoro che abbiano i requisiti per l'iscrizione all'Albo degli Assistenti familiari.
Lo sportello, gestito dal personale di Cooperativa LULE onlus, è aperto a Corbetta presso la sede Comunale di via Carlo Cattaneo 23 il lunedì mattina dalle 9.30 alle 12.30. Per avere informazioni sui servizi dello sportello, conoscere i requisiti degli Assistenti Familiari iscritti al registro e le altre aperture sul territorio è possibile chiamare il numero 349 6012393 o consultare il sito http://www.pdzmagentino.it.



Croce Azzurra - consuntivo 2017

Il 2017 appena concluso ha visto i Volontari della Croce Azzurra di Corbetta protagonisti di un anno pieno di lavoro, in crescita rispetto agli anni precedenti, e di soddisfazioni grazie alle molte testimonianze di ringraziamento e di affetto espresse dalle persone che sono state aiutate.
Anche nel 2017 la Croce Azzurra è stata al servizio della Cittadinanza per 12 mesi con una operatività totale di 308 giorni (compresi sabati e festivi per i servizi di dialisi). In tutti questi giorni i Volontari hanno effettuato 5.288 servizi, percorsi 134.392 chilometri e impiegate 7.812 ore; una media di 19 volontari sono stati impegnati ogni giorno per guidare gli automezzi della Sezione per raggiungere gli ospedali, gli ambulatori e i centri diurni dei disabili per soddisfare le richieste dei cittadini di Corbetta.



Due sono stati gli eventi principali che meritano di essere ricordati.
– Il primo, purtroppo triste, è la scomparsa del nostro collega **Luciano Gaggino** Volontario della Croce Azzurra e Presidente dell'Associazione "Tutti per Fabio", che dopo un periodo di dolorosa malattia ci ha lasciato il 19 marzo scorso;
– il secondo, avvenuto il 27 maggio è l'inaugurazione di una nuova autovettura acquistata con le offerte della cittadinanza e con il contributo straordinario di 5.000 euro donati da un amico e sostenitore della Croce Azzurra. Con il **nuovo Ford Courneo costato 15.200 euro**, il parco automezzi della Sezione è stato incrementato di una unità portandolo ad un totale di 11 automezzi (8 auto e 3 pulmini con sollevatore per le carrozzine).
Un altro fatto molto importante del 2017, che è giusto sottolineare, è stato l'ingresso in Croce Azzurra di ben 6 nuovi Volontari; solitamente i nuovi Volontari che entrano nell'Associazione, sono appena sufficienti per sostituire i Volontari che, per motivi diversi, cessano di effettuare i servizi; l'anno



2017 registra invece un saldo positivo di 4 Volontari portando a 80 il totale dei Volontari in forza.
Con la speranza che anche nel 2018 arrivino nuove forze, la Croce Azzurra lancia un appello alla cittadinanza. Dato che la popolazione della città è aumentata e di conseguenza anche le richieste di servizi sono in continuo **aumento, "Abbiamo bisogno di nuovi Volontari e nuove Volontarie sia Autisti che Assistenti"**. Per fare il volontario o volontaria autista è sufficiente essere in possesso della patente B, mentre per fare l'assistente non è richiesto alcun prerequisito. In termini d'impegno di tempo, è sufficiente dare la propria disponibilità per qualche ora alla settimana, scegliendo il giorno e se al mattino o al pomeriggio.

Giovanni Marcoli
Croce Azzurra - sezione di Corbetta

Sant'Antonio Abate e i Vigili del Fuoco

I nostri Vigili del Fuoco volontari di Corbetta, in occasione della festività di Sant'Antonio Abate che ricorre il 17 gennaio, come da tradizione, hanno assistito alla celebrazione del Santo Rosario presso il Santuario Arcivescovile della Beata Vergine dei Miracoli, a seguire sono stati benedetti i mezzi e il personale volontario.
Grazie alla vicinanza del Santuario al centro storico, unita alla bellezza del parco di Villa Ferrario, per il secondo anno consecutivo, i nostri Vigili del Fuoco sono stati accolti da un aperitivo di benvenuto presso il Bar parco dei pensionati (all'interno del parco).
Il distaccamento dei Vigili del Fuoco di Corbetta ringrazia per la disponibilità ricevuta dal Sig. Placenti e tutti i famigliari, pensionati e simpatizzanti che hanno partecipato.



Addio Gianni!

Mi sembra ancora di vederlo come negli ultimi mesi, prima del pieno inverno, quando si metteva di traverso con la sua carrozzina sull'uscio di casa spalancato sulla "Piasa Granda".
L'età avanzata, gli acciacchi e i vari incidenti che lo avevano quasi con accanimento preso di mira negli ultimi anni, non avevano spento il suo sguardo vivissimo, curioso e... di grande simpatia. Gianni Saracchi, per tutta Corbetta un'istituzione, era da tutti conosciuto come "al Gianino fotografo". E che fotografo! È stato un asso, un artista ineguagliato e credo davvero ineguagliabile che ha dedicato tutta la sua vita a quei due ideali: la moglie Albina, persa troppo presto e sempre rimpianta, e la sua Laika dalla quale non poteva stare lontano.
Ogni piccolo e grande avvenimento, ogni situazione speciale o semplicemente curiosa, le cerimonie familiari o pubbliche liete o tristi, della strada, sono stati preda del suo acuto obiettivo.
Negli ultimi settant'anni tutta Corbetta e i corbettesi sono stati "fermati" per sempre nelle sue foto. E poi che dire dei suoi numerosi viaggi all'estero, della sua mostra in America, del favoloso Archivio affidato al Comune di Corbetta!



Io sono stata sua complice e suggeritrice nelle serate delle "Matite Colorate", in Sala Grassi, dove lui coinvolgeva e divertiva tutto il pubblico raccontando le avventure più insolite e stravaganti della sua professione e, in uno schietto dialetto, se ne usciva con le sue battute a sorpresa.
Ci mancherà Gianni e davvero non potremo mai dimenticare questo testimone delle nostre vite, un corbettese del quale andare fieri, un "mago" che ha saputo per tutti noi fermare il tempo e le stagioni della vita.

TECNOCASA®
FRANCHISING NETWORK

Affiliato: **Studio MANTOVANI**
di Luca Mantovani
CORBETTA Via Mazzini, 16
02.97.79.858 - 02.97.71.992
E-mail: mihl5@tecnocasa.it
TECNOCASA CORBETTA



CORBETTA:
Centralissimo. In palazzina con facciata e tetto rifatti, BILOCALE all'ultimo piano dotato di ampia metratura. Accessoriato da due balconi e cantina.
€ 59.000
CL. "G" - IPE 220,25



CORBETTA:
Recente BILOCALE composto da un'accogliente zona giorno con cucina a vista, camera e bagno oltre a due balconi, ripostiglio e piccolo giardino privato. Cantina, box a parte. **€ 103.000**
CL. "C" - IPE 64,70



CORBETTA:
Centrale. TRILOCALE in contesto signorile, casa composta da soggiorno, cucina abitabile, due camere e bagno oltre a lavanderia e tre balconi. Cantina. Box a parte. **€ 135.000**
CL. "G" - IPE 228,14



CORBETTA:
800 mt. dal centro paese. TERRENO EDIFICABILE completo di licenza singola sul quale si possono costruire 676 mq. di abitazione oltre a box, cantina e sottotetto. **€ 175.000**
CL. ESENTE

OGNI AGENZIA HA UN PROPRIO TITOLARE ED È AUTONOMA

Il presente stampato non costituisce elemento contrattuale. Offerte valide salvo il venduto.

#5Quantastradæ: 50 anni di scoutismo a Corbetta

"Del nostro meglio" è il motto che da 50 anni contraddistingue le nostre attività, ciò che chiediamo ai nostri ragazzi: di esprimere al meglio le proprie potenzialità in modo da lasciare una traccia tangibile nel mondo. Per tradurre tutto questo in parole, abbiamo pensato di riportare i pensieri ed i ricordi di una mamma che ha scelto per le proprie figlie di aderire alla proposta educativa scout.

"Non sono stata una bambina scout, a quel tempo non li conoscevo, ma ne ero curiosa e da genitore ho proposto questa esperienza alle mie figlie. È così che li ho conosciuti e mi sono appassionata al loro ricco e stimolante percorso educativo. Cosa fanno gli scout? Giocano, cantano, vivono nella natura, suonano, pregano, camminano, collaborano in attività di gruppo. Ma se dovessi raccontare chi sono gli scout a chi non ne sa nulla, preferirei condividere delle immagini che ho fotografato in questi anni e che mi restituiscono la cifra dell'esperienza scout così come la mia famiglia l'ha vissuta.



La prima è quella del ritorno di mia figlia dal primo campo. Difficile descrivere lo sguardo luminoso e felice che le ho visto quella sera. Era piena di gioia, traboccava di parole, ricordi, emozioni e voleva raccontare tutto: un fiume in piena! Doveva raccontare perché ogni cosa aveva assunto un valore speciale: i bivacchi, le notti in tenda, i pranzi cucinati insieme, i giochi, le riflessioni, pensieri, abbracci, le nuove e le vecchie amicizie, la quotidianità nella natura, i capi … la gioia! I ragazzi hanno bisogno di vivere, sperimentare la gioia per poterla considerare un serio obiettivo della propria e dell'altrui vita e per impegnarsi attivamente nella sua ricerca e costruzione.

Una seconda immagine è quella di una bimba che legge sulle scale di casa un invito (misteriosamente recapitato nella casella della posta) per un altro campo, per lupetti stavolta. Qualcuno ha speso il suo tempo per organizzare dieci giorni di sorprese, giochi, attività. Qualcuno ha pensato a lei. Quel qualcuno è un ragazzo, che avrebbe potuto fare mille altre cose, ma che si è messo volontariamente a servizio del suo stare bene e le dimostra interesse, affetto, desiderio di contribuire alla sua crescita, fraternamente. I ragazzi hanno bisogno di occuparsi di altri, di sentirsi parte attiva della società, di esserne responsabili tanto quanto chi, ancora piccolo, ha bisogno di sentirsi amato, pensato, coccolato da chi ha qualche anno più di lui.

Un'altra immagine riguarda me, quando sono andata a trovare, per la prima volta, mia figlia al campo estivo. Lei e tutti i ragazzi dormivano in tende sopraelevate che avevano progettato e costruito da soli. Ero senza parole. Non sapevo che fosse capace di fare una cosa così difficile. I ragazzi cucinavano da soli, raccoglievano la legna, lavavano piatti e vestiti. Si aiutavano, discutevano, collaboravano. Ho capito che sono capaci, bravi, inventivi, fantasiosi, se diamo loro la possibilità di farsi da soli "le cose". I ragazzi hanno bisogno di fare per credere in sé stessi, per convincersi di saper affrontare le difficoltà, la fatica, le insicurezze. Devono sperimentarsi per crescere propositivi, attivi nella società che li vedrà cittadini. E noi genitori abbiamo bisogno di vederli così capaci per comprendere davvero quanto siano grandi e bravi.

Un'ultima immagine è quella degli infiniti foglietti custoditi gelosamente nel QDC. Un raccoglitore che trabocca di carta, ma nessun foglietto può essere gettato o perduto. Lì dentro ci sono pensieri, lettere, preghiere, frasi, riflessioni. Uno scrigno "spirituale" personale e collettivo, frutto di incontri, riunioni, attività. I ragazzi hanno bisogno di condividere pensieri, di conoscere idee, di parlare, discutere, di distruggere stereotipi e costruire verità, e poi ridiscuterle e costruirne di nuove, di elaborare pensieri e opinioni.

Come genitore ho compreso che l'esperienza scout è un'esperienza educativa che coinvolge l'intera persona perché riguarda la fiducia in sé stessi, la fede, l'amicizia, le relazioni, l'essere cittadino, il prendersi cura, l'impegnarsi e, per me fondamentale, la GIOIA.

Quest'anno il gruppo del Corbetta compie 50 anni di storia. Alla sede scout è appeso il logo "**5Q**uantastradæ" a significare tutta la strada percorsa, fatta dalle strade di centinaia di ragazzi, molti ormai uomini e donne. L'avventura continua. Tanti bambini e ragazzi stanno camminano ancora per quelle strade, hanno in spalla il loro zaino e al collo una promessa colorata. Cercano sé stessi, gli altri e un modo autentico di essere cittadini del mondo. Non sono stata una bambina scout… ma ora che so cosa fanno gli scout, vorrei esserlo stata anche io.

(*M.G, una mamma di 3 scout*)

Cresciamo divertendoci con Polvere di Stelle



L'Associazione "Polvere di Stelle" offre un servizio di Nido Famiglia rivolto ai bambini dagli 0 ai 3 anni.
La nostra *mission* è di accogliere e far crescere i bimbi in un ambiente famigliare, potendo dare ad ognuno di loro l'attenzione che richiede grazie anche al numero limitato di bambini; crediamo molto nell'importante rapporto nido-famiglia e facciamo di questo il nostro punto di forza, instaurando con mamme, papà, nonni e zii relazioni di fiducia, di amicizia… e di famiglia.
Ai nostri bimbi proponiamo attività divertenti e stimolanti: baby dance, giardinaggio, laboratorio di pittura, laboratorio di cucina, ginnastica… e molto altro ancora! Imparano a condividere spazi ed oggetti e a raggiungere l'autonomia. Nei giorni di sole hanno a disposizione un grande spazio per giocare all'aria aperta. Ogni giorno il pranzo è preparato nella cucina interna con alimenti freschi e selezionati.
Per i nostri piccoli organizziamo feste di compleanno, di Carnevale, la bellissima festa di fine anno, la castagnata e divertenti picnic!
Ci trovate alla pagina Facebook 'Nido Famiglia Polvere di Stelle - Corbetta' e all'indirizzo mail nidopolveredistelle@virgilio.it.





Associazioni ANPI Corbetta e Il Mosaiko insieme per la "Giornata della Memoria"

L'art 1 della legge n° 211 del 2000 stabilisce che "*La Repubblica italiana riconosce il giorno 27 gennaio, data dell'abbattimento dei cancelli di Auschwitz, Giorno della Memoria, al fine di ricordare la Shoah (sterminio del popolo ebraico), le leggi razziali, la persecuzione italiana dei cittadini ebrei, gli italiani che hanno subìto la deportazione, la prigionia, la morte, nonché coloro che, anche in campi e schieramenti diversi, si sono opposti al progetto di sterminio, e a rischio della propria vita hanno salvato altre vite e protetto i perseguitati.*"

In questa occasione, la Sezione ANPI di Corbetta e l'Associazione Culturale "il mosaiko" hanno presentato una serie di iniziative per la nostra città, con il patrocinio e contributo dell'Amministrazione Comunale, coinvolgendo in primis i ragazzi nelle scuole e poi anche tutti i cittadini che liberamente hanno voluto partecipare.

Gli eventi sono incominciati nelle scuole a metà gennaio con la preparazione del Totem "dall'identità individuale alla identità dei popoli: nel mondo c'è posto per tutte le nostre voci", realizzata da tutti i ragazzi delle classi quinte delle Scuole "A. Moro" e "Favorita", coordinati dalle loro maestre. Il totem è stato inaugurato il 26 gennaio alla presenza, oltre che naturalmente degli studenti e delle maestre, anche della Preside dell'ICS di Corbetta, delle associazioni coinvolte e delle autorità cittadine. Grande è stato il contributo della Scuola per la realizzazione di questa installazione, che resterà nella nostra città a testimonianza del lavoro artistico svolto dai nostri ragazzi per il Giorno della Memoria. In febbraio proseguirà, sempre nelle scuole, un percorso formativo con l'istituto Pedagogico della Resistenza.

Inoltre, dal 25 al 31 gennaio, Anpi ha predisposto e aperto al pubblico la mostra "Campo di Fossoli - la deportazione italiana", riportando con testi e immagini gli eventi storici successi nel campo di smistamento italiano verso i campi di sterminio da cui, tra gli altri, passò anche Primo Levi. La mostra evidenzia come il fascismo italiano sia stato artefice attivo nella realizzazione della sciagurata "soluzione finale". Le visite scolastiche, circa 300 ragazzi tra scuola primaria, secondaria e superiore dell'istituto Mainardi, sono state coadiuvate anche da alcune ragazze del Liceo Quasimodo di Magenta. La mostra è stata inaugurata da una tavola rotonda di confronto e discussione il 27 gennaio, con esponenti dell'Amministrazione Comunale e di Anpi.





Infine, l'Associazione "il mosaiko" ha allestito presso la Sala Grassi del Palazzo Comunale un vero e proprio palcoscenico teatrale per ospitare il proprio spettacolo "Identità", presentato il 26 gennaio di mattina alle scuole e nella serata alla città. Perché l'identità individuale e dei popoli è il momento di riflessione che abbiamo voluto proporre, adesso come allora. Scene, parole e musiche capaci di entrare direttamente al cuore delle persone, capaci di evocare situazioni storiche ed emozionali.

Grazie al contributo del Comune, accanto alla Mostra Anpi, che è e rimane il legame storico con il passato, abbiamo voluto realizzare momenti artistici importanti: il totem realizzato dai ragazzi e l'evento teatrale. Perché anche l'arte, come la storia, parla alle persone nella loro totalità: agli occhi attraverso le immagini, alle orecchie attraverso i suoni, alla mente attraverso le parole, al cuore attraverso le emozioni. E parla a tutti, grandi, ragazzi e bambini.

È questo il seme che abbiamo voluto lasciare nella nostra città con le nostre iniziative. Un seme di pensiero e riflessione sul fatto che PREGIUDIZIO, INDIFFERENZA E RAZZISMO sono i germi che possono di nuovo riproporre, ancora oggi, la tragedia dell'olocausto.

MomMe per la detersione, la cura e la protezione di mamma e bambino. Prodotti ipoallergenici, indicati anche in caso di pelle delicata o con dermatite atopica con Ingredienti naturali da coltivazione organica.



FARMACIA COMUNALE DI CORBETTA

La farmacia dei cittadini

Aperti 24 ore su 24 per 365 giorni all'anno



Peluche riscaldabili
Warmies Soffice Calore

€ 29,90



21 Febbraio

Giornata col Nutrizionista



Consigli e consulenze personalizzate per perdere peso, ma anche per disturbi gastro-intestinali, intolleranze alimentari, colesterolo e glicemia elevate, allergie, stitichezza, menopausa, osteoporosi, pressione elevata e problemi circolatori.

21 Febbraio Dalle 09:30 alle 18:00
Solo su appuntamento

Seguici sulla nostra pagina facebook per essere sempre aggiornato su novità e promozioni e se vuoi ricevere via mail le novità e le offerte iscriviti alla nostra newsletter sul sito www.farmaciacomunalecorbetta.com



Farmacia Comunale Corbetta Srl. Via Villoresi 45/3 - 20011 Corbetta (MI) tel: 02.97.70.591

TECNORETE®

FRANCHISING IMMOBILIARE

Santo Stefano Ticino - Piazza Pertini, 17 (accanto alla Posta)

02.97274300 348.2281727

Mi2L2@tecnorete.it santostefanoticino1.tecnorete.it

Agenzia Tecnorete Santo Stefano Ticino



CORBETTA:
In corte. 2 locali totalmente ristrutturato. **€ 79.000**
Cl. energ. "F" - IPE > 215,00



CORBETTA:
3 locali all'ultimo piano da quale si gode di una luminosa visuale. Cantina inclusa e possibilità box a parte.
€ 97.000 *Ape in produzione*

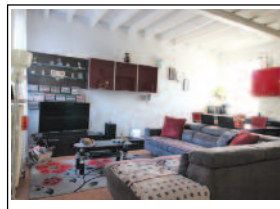

CORBETTA, vicinanze:
3 locali disposto su unico livello e completamente autonomo e senza spese condominiali. **€ 99.000**
Cl. energ. "G" - IPE > 175,00



CORBETTA:
A ridosso del centro. 3 locali ristrutturato con comodi balconi e cantina. Possibilità box. **€ 112.000**
Cl. energ. "G" - IPE 280,44



CORBETTA:
In piccolo cortile in centro storico. 3 locali facilmente arredabile con finiture curate e ampio box. **€ 169.000**
Ape in produzione

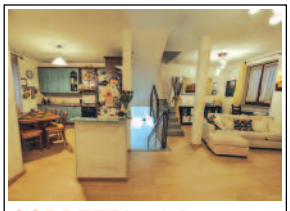

CORBETTA, vicinanze:
Villa a schiera di 4 locali con tripli servizi e giardino privato. Box e posto auto.
€ 255.000
Ape in produzione



CORBETTA:
4 locali comodo per la stazione. Ultimo piano con cucina abitabile, tripli servizi e box. **€ 269.000**
Cl. energ. "D" - IPE 96,68



CORBETTA:
In zona centrale. Villa a schiera di 4 locali con cucina abitabile, doppi servizi e giardino privato. Box incluso.
€ 317.000 *Ape in produzione*

IN PROSSIMA REALIZZAZIONE



SANTO STEFANO TICINO:
In prossimità del centro ed a pochi passi dalla stazione.
Loft di 2 e 3 locali con box e giardino privato.
Possibilità di personalizzazione delle finiture interne.





OGNI AGENZIA HA UN PROPRIO TITOLARE ED È AUTONOMA

Il presente stampato non costituisce elemento contrattuale. Offerte valide salvo il venduto.