la voce di Corbetta

Anno 24 - N. 3 - **APRILE 2018** *numero amministrativo* - Nuova serie *www.comune.corbetta.mi.it*



Corbetta

la voce di Corbetta

la voce di Corbetta
Periodico del Comune di Corbetta
Anno 24, numero 3, aprile 2018
(*numero amministrativo*)

Direttore responsabile
Marco Ballarini

Redazione
Stefania De Ciechi
Greta Masperi
Massimo Meloni
Donata Negretti
Chiara Ragusa

Grafica, impaginazione e stampa
***SO.G.EDI.* srl**
Busto Arsizio - via Seneca, 12
Tel. 0331.302590
sogedistampa@gmail.com

Pubblicità
***SO.G.EDI.* srl**
Busto Arsizio - via Seneca, 12
Tel. 0331.302590
sogedipubblicita@gmail.com

Autorizzazione Tribunale di Milano
n. 35 del 28/1/1995

Stampato in 8.300 copie,
distribuito gratuitamente
a tutte le famiglie residenti

Lettere e segnalazioni
I lettori che volessero inviare interventi o segnalazioni sono pregati di farli pervenire a:
Redazione La voce di Corbetta presso Urp, alla seguente mail: comunicazione@comune.corbetta.mi.it

Tutti gli scritti dovranno recare nome, cognome, indirizzo e numero di telefono (facoltativo).

RICEVERE A CASA UNA COPIA DI *LA VOCE DI CORBETTA* È UN TUO DIRITTO

In caso di mancato recapito del giornale rivolgiti a:
***SO.G.EDI.* srl**
telefono
0331.302590
e-mail
sogedistampa@gmail.com



In questo numero

Dal Sindaco
3 Editoriale del Sindaco
4 Rendiconto dell'anno 2017
5 Lavoriamo per conservare il nostro patrimonio: la nuova recinzione di Villa Pagani
6 Giovani Europei: i nostri ragazzi e i ragazzi di Corbas protagonisti del Gemellaggio
8 888mila euro e l'avvio di nuove opere indispensabili per Corbetta
Via da Corbetta chi non rispetta le leggi
9 Disposizioni anticipate di trattamento
Prenotazioni pratiche anagrafiche e di stato civile

Dagli Assessori
10 Misure economiche a sostegno delle famiglie con persone fragili
Festa della donna
11 Campagna di prevenzione contro l'ictus celebrale
12 Una "nuova" aula alla scuola primaria A. Moro
Dote scuola
13 Novità e migliorie per il nostro cimitero
14 Filosoficamente parlando
Lavorando con la nostra Protezione Civile
15 Piano di emergenza comunale
Giro rosa... al via la presentazione!
16 Assegnata la sede al Comitato Pobbia
17 Festa del Perdono
19 Premiazione del concorso di idee per la scuola primaria "La Favorita"
22 Ecologia: il punto della situazione
Giornata del riuso, marzo 2018
23 A proposito di Tarip
24 Giornata del verde pulito

Vicepresidente del Consiglio Comunale
25 Eletta la nuova (e prima) Vicepresidente del Consiglio Comunale

Farmacia
26 La nostra Farmacia Comunale

Gruppi consiliari
27 La Parola a... Viviamo Corbetta
28 La Parola a... Forza Corbetta
29 La Parola a... Partito Democratico
30 La Parola a... Lega Nord Salvini
31 La Parola a... Movimento 5 Stellle

Editoriale del Sindaco



Vorrei avere l'opportunità di ringraziare personalmente ogni singola persona che ha contribuito all'organizzazione della nostra **Festa del Perdono**, alla sua *456^ edizione*.
Esprimo il mio ringraziamento ufficiale attraverso questo numero della Voce di Corbetta del mese di Aprile a: associazioni e comitati, assessori e consiglieri e soprattutto alla polizia locale e ai dipendenti comunali che hanno lavorato energeticamente in una giornata festiva.
È stato vitale per me incontrare i cittadini, per le vie della città in Festa, alle giostre, alle serate danzanti, nei momenti conviviali, insieme a tutti i parenti familiari e i visitatori richiamati dall'hinterland milanese per questa giornata.
Ammetto che mi sono molto emozionato, insieme a tutti voi e i vostri bambini, il sabato sera della nostra festa, nel nostro parco comunale, nell'ammirare lo spettacolo dei fuochi d'artificio musicali.





In ultimo, sono soddisfatto di comunicarvi che anche quest'anno abbiamo approvato 100.000,00 euro a sostegno delle famiglie residenti in cui sia presente una persona anziana in condizione di fragilità o una persona fragile under 65.
Si tratta di buoni di acquisto spendibili presso la rete delle farmacie accreditate, per far fronte alle spese per specialità medicinali a totale carico del paziente.
Buona lettura!

Rendiconto dell'anno 2017

La nostra è un'**Amministrazione trasparente**, così intendo condividere qualche numero e fare un rendiconto con voi, esattamente come si farebbe in una grande famiglia.
Il risultato della gestione di competenza 2017, cioè la differenza tra le entrate e le uscite del 2017, si chiude con un risultato positivo pari ad euro 936.652,83.
Il risultato di amministrazione è, invece, pari a euro 4.374.418,09.
Al netto degli accantonamenti e delle spese vincolate per legge, l'avanzo pari a 999.982,07 sarà destinato a finanziare gli investimenti previsti dal Documento Unico di Programmazione 2018 - 2020.
In particolare, saranno realizzate le seguenti opere:
la messa in sicurezza del Fontanile di via Fogazzaro a Soriano;
la ristrutturazione della scuola primaria La Favorita;
il rifacimento dell'illuminazione LED degli impianti sportivi;
la sistemazione della grotta del parco di Villa Ferrario;
il rifacimento del tetto della sede comunale su cui c'è dell'amianto;
la costruzione di nuovi colombari al cimitero.
Abbiamo, inoltre, centrato l'obiettivo del rispetto del pareggio di bilancio con un saldo di finanza pubblica pari a circa 147.000 euro.

OBIETTIVO RAGGIUNTO

Vincolo finanza Pubblica rispettato con 146mila euro di margine, rientrando tra i comuni virtuosi con meno del 1% di avanzo sulle entrate.

NUOVI PROGETTI

Risultato di gestione 2017: differenza tra entrate e uscite pari ad euro 936.652,83

Avanzo totale accantonato Euro 4.374.418,09, **di cui 999.982,07 sarà destinato a finanziare gli investimenti previsti dal Documento Unico di Programmazione 2018 - 2020.**

MENO INDEBITAMENTO

Indebitamento -1,8 milioni di euro -28%
Debiti finanziari -800 mila euro -50%
Verso fornitori -800 mila euro -22%

MAGGIORI INVESTIMENTI E PATRIMONIO

Patrimonio netto + 3,2 milioni di euro +7%
Spese correnti -1,3 milioni vs 2015
Spese in conto capitale +2,7 milioni vs 2015

Lavoriamo per conservare il nostro patrimonio: la nuova recinzione di Villa Pagani

MARCO BALLARINI

Il 19 marzo sono iniziati i lavori di rifacimento della recinzione di Villa Pagani della Torre, si stima di terminare l'intervento per fine anno.
Il rifacimento totale della recinzione si è reso necessario poiché la stessa presentava problemi di "tenuta"; la recinzione essendo parte integrante di Villa Pagani della Torre è sottoposta a vincolo paesaggistico; rispettando le norme citate, in alcune zone della recinzione, abbiamo previsto delle "aperture" per mostrare dall'esterno il parco della Villa.
Un intervento questo che garantisce ancora più prestigio a una delle ville storiche della nostra Corbetta, oggi, sede delle Associazioni cittadine e teatro di tante manifestazioni ed eventi.

TECNOCASA®
FRANCHISING NETWORK

Affiliato: **Studio MANTOVANI**
di Luca Mantovani
CORBETTA Via Mazzini, 16
02.97.79.858 - 02.97.71.992
E-mail: mihl5@tecnocasa.it
TECNOCASA CORBETTA



CORBETTA: Centrale. TRILOCALE con riscaldamento autonomo posto al secondo piano.
Accessoriato da due balconi, cantina e box singolo. **€ 105.000**
CL. "G" - IPE 193,85



CORBETTA: TRILOCALE centro storico. Appartamento ben tenuto posto all'ultimo piano e disposto su due livelli. Dotato di doppi servizi. Completo di cantina. Possibilità box a parte.
€ 130.000,00 *CL. "F" - IPE 147,20*



CORBETTA: Ultimo piano. TRILOCALE servito dall'ascensore. Accessoriato da un terrazzino sfruttabile. Completo di box e cantina. La casa viene venduta con l'arredamento.
€ 153.000 *CL. "C" - IPE 58,79*



CORBETTA: Via Silvio Pellico. In Mini-Palazzina a partire da € 1.650,00 al mq. disponiamo di appartamenti in classe "A" con ampi giardini, terrazzi, verande e travi a vista. Possibilità box. Consegna prevista ottobre 2018. **DA € 152.390,00**



CUGGIONO: In corte disponiamo di UNICO LOCALE giorno/notte oltre a servizio, recentemente ristrutturato e completo di posto auto di proprietà. **€ 20.000,00**
CL. "G" - IPE 286,97



CORBETTA: Vicinanze. PORZ. DI BIFAMILIARE. Soluzione ideale per due nuclei famigliari composta da due appartamenti indipendenti di 145 mq. ciascuno oltre a giardino piantumato e due box doppi. *CL. "G" - IPE 190,75*

OGNI AGENZIA HA UN PROPRIO TITOLARE ED È AUTONOMA

Il presente stampato non costituisce elemento contrattuale. Offerte valide salvo il venduto.

Giovani Europei: i nostri ragazzi e i ragazzi di Corbas protagonisti del Gemellaggio







"Il gemellaggio fonde tre passioni, tre tradizioni, tre lingue e tre abitudini in un unico percorso d'amicizia"

Protagonisti di questo nuovo incontro tra Corbetta e Corbas, che vantano un'amicizia di lunga data, la firma del gemellaggio risale, infatti, al 3 ottobre del 1981, una ventina di ragazzi della scuola secondaria di primo grado francese e i pari età della nostra Corbetta.





I ragazzi hanno soggiornato a Corbetta dal 19 al 23 marzo e dal 27 febbraio al 3 marzo sono stati, invece, ospiti a Corbas, in Francia. I ragazzi e le insegnanti sono stati ospitati, per tutta la durata del soggiorno, presso le famiglie degli alunni corbettesi; grazie all'attività della consigliera delegata **Elisa Baghin** e del Comitato di Gemellaggio è stato stilato un ricco programma di attività e visite dedicate a conoscere meglio Corbetta e dintorni. I giovani studenti hanno incontrato l'Amministrazione Comunale e visitato la sede comunale, partecipato alla Giornata della pace, fatto visita al Museo della Battaglia della vicina Magenta e visitato la città di Milano. Come Amministrazione siamo certi che investire in questo tipo di "scambio culturale" contribuisca a fare crescere consapevoli giovani cittadini europei.

Scelta del 5 X mille al Comune per redditi 2017

- nella prossima dichiarazione dei redditi puoi scegliere di destinare il tuo 5 X mille alle attività sociali del tuo Comune -

Cosa è?

Il 5 per mille è un meccanismo, previsto anche per l'anno 2018 dall'art. 1 comma 205 della legge n. n° 147 del 27 Dicembre 2013 dalla legge finanziaria, che permette ai contribuenti di destinare a favore di determinati soggetti legati al non profit una quota pari al 5 per mille dell'imposta sul reddito delle persone fisiche prodotto nel 2017. **Il 5 per mille non è un'imposta aggiuntiva**, lo Stato rinuncerà alla quota del 5 per mille per destinarla alla finalità indicata dal contribuente.
La scelta di destinazione del 5 per mille e quella dell' 8 per mille non sono in alcun modo alternative fra loro e inoltre questa scelta, come per l'8 per mille, non comporta ulteriori esborsi per il contribuente.

Perchè scegliere il Comune?

Serve a sostenere la spesa sociale, cioè quegli interventi fatti dal Comune di Corbetta per alleviare tutte le situazioni di disagio. Il Comune utilizzerà i fondi derivanti dal 5 per mille per azioni a sostegno delle famiglie in cui sia presente almeno una persona fragile (bonus anziani e bonus disabili).

Se non firmi per il 5 per mille non risparmi nulla e non aiuti nessuno perchè le quote di 5 per mille che saranno realmente assegnate saranno esclusivamente quelle dei contribuenti che avranno fatto la loro scelta, apponendo la firma sul modulo allegato alla dichiarazione dei redditi. Se non firmi, quei fondi rimarranno allo Stato.

Per destinare il 5 per mille al Comune di Corbetta è sufficiente apporre la propria firma nel relativo riquadro dei modelli: CERTIFICAZIONE UNICA 2018 (ex-Cud)/730/MODELLO REDDITI 2018.

Ricordiamo che è consentita una sola scelta di destinazione.

Codice Fiscale del Comune di Corbetta 03122360153

888mila euro e l'avvio di nuove opere indispensabili per Corbetta

L'Amministrazione Comunale, grazie a quello che viene comunemente definito "sblocca patto", ovvero la possibilità data dal governo agli enti locali di vedere liberati "spazi finanziari" solo a seguito della presentazione di progetti ad hoc, è riuscita ad avere 888mila euro. Grazie ad un serio e preciso lavoro degli uffici comunali, ai quali va il mio sentito ringraziamento, abbiamo la possibilità di:
- investire 284mila euro per interventi in materia di edilizia scolastica, sarà sostituito e completamente rinnovato il riscaldamento del plesso scolastico della Favorita che negli anni ha dato diversi problemi;
- programmare interventi in materia di sicurezza per 448mila euro, tra questi togliere dalla sede del Palazzo Comunale l'amianto e la sistemazione delle sponde del fontanile di Soriano;
- destinare oltre 150mila euro, destinati agli impianti d'illuminazione a led dei campi da calcio.

Via da Corbetta chi non rispetta le leggi

Il fenomeno dell'**abusivismo commerciale** è una pratica che mi sono impegnato, grazie al prezioso lavoro della nostra Polizia Locale, a scoraggiare e cercare di stroncare sul nascere.
L'Amministrazione Comunale e le forze dell'ordine hanno pochi strumenti a disposizione per combattere questi comportamenti **che condizionano** spesso pesantemente la qualità della vita in città e **la percezione della sicurezza da parte dei cittadini**.
Dallo scorso mese abbiamo iniziato un costante e attento lavoro per sanzionare, segnalare e allontanare i mendicanti e i venditori abusivi, spesso extracomunitari. Purtroppo si sono verificati atti di **abusivismo commerciale durante la nostra Festa del Perdono**.
Un primo provvedimento applicato contro chi si macchia di comportamenti vietati e illeciti **è il "Daspo urbano"**, oltre alle previste sanzioni amministrative, **cioè l'allontanamento da Corbetta nel momento in cui si è stati sorpresi a infrangere il regolamento**.
Dopo anni di lassismo, in cui si è permesso tutto, abbiamo iniziato a intervenire in maniera più decisa, non è pensabile, infatti, che un commerciante corbettese e/o un ambulante in regola debbano subire in maniera passiva la concorrenza di chi non è autorizzato alla vendita, commette un reato e nella maggior parte dei casi non ha nemmeno il permesso di soggiorno in regola.
Stiamo intensificando questo tipo di controlli nelle aree antistanti i supermercati, nel centro cittadino e in tutte quelle zone dove i cittadini trascorrono il loro tempo libero.
Siamo quotidianamente impegnati ad aiutare le persone in difficoltà anche economica, ma per chi non ha il diritto di rimanere nel nostro territorio e per chi non rispetta le leggi non c'è più posto a Corbetta.

Disposizioni Anticipate di Trattamento

Dal 31 gennaio 2018 ogni persona maggiorenne, capace di intendere e volere, in previsione di un'eventuale futura incapacità di autodeterminarsi, dopo aver acquisito adeguate informazioni mediche sulle conseguenze delle sue scelte, può attraverso le **Disposizioni anticipate di trattamento** (D.A.T.) "**esprimere** le proprie **volontà** in materia di trattamenti sanitari nonché il **consenso** o il **rifiuto** rispetto ad accertamenti diagnostici o scelte terapeutiche e a singoli trattamenti sanitari" (Legge n. 219/2017).

Come esprimere le D.A.T.

Le D.A.T. sono redatte in **forma libera** dalla persona interessata, maggiorenne e capace di intendere e di volere.
Il dichiarante, definito "**disponente**" può esprimere le proprie D.A.T., per atto pubblico o per scrittura privata autenticata ovvero per scrittura privata consegnata personalmente all'Ufficiale di Stato Civile del Comune di residenza, che provvede all'annotazione in apposito registro.
L'**Ufficiale** di **Stato civile** non partecipa alla redazione delle disposizioni né fornisce informazioni o avvisi in merito al contenuto delle stesse, dovendosi limitare a verificare i presupposti della consegna - con particolare riguardo all'identità e alla residenza del disponente nel Comune - e a riceverla.
Il disponente indica una persona di sua fiducia, denominata "**fiduciario**", che deve essere maggiorenne, capace di intendere e di volere, fare le veci e rappresentare il disponente nelle relazioni con il medico e le strutture sanitarie, nel caso in cui il disponente non sia più in grado di esprimere le proprie volontà.
Il fiduciario deve accettare la nomina mediante la sottoscrizione delle D.A.T. o con atto successivo, allegato alle D.A.T..
Nel caso in cui le D.A.T. non contengano l'indicazione del fiduciario, o questi vi abbia rinunciato o sia deceduto o divenuto incapace, le disposizioni mantengono efficacia secondo le volontà del disponente.
In caso di necessità, il giudice tutelare provvederà alla nomina di un Amministratore di sostegno.
Le D.A.T. devono essere **consegnate personalmente**, all'Ufficiale di Stato Civile del Comune di residenza, compilando e allegando l'apposito **modulo di richiesta** e la **documentazione** indicata:

- documento identificativo, in corso di validità e una fotocopia del documento del dichiarante e del fiduciario
- tessera sanitaria/codice fiscale
- modulo di richiesta consegna D.A.T., in duplice copia, sottoscritto davanti all'ufficiale di stato civile dal dichiarante e dal fiduciario se nominato nelle D.A.T.
- atto/scrittura contenente le D.A.T. in busta chiusa contenente anche fotocopia del documento identificativo, in corso di validità, del dichiarante e del fiduciario.

La copia originale delle D.A.T. e il modulo di richiesta debitamente numerati vengono depositati presso l'Ufficio di Stato Civile.
Al disponente viene rilasciata copia del modulo di richiesta quale ricevuta di consegna della dichiarazione.
Il disponente dovrà aver cura di trattenere per sé una copia delle D.A.T. e di consegnarne una copia al fiduciario nominato.

Prenotazione pratiche Anagrafiche e di Stato Civile

Per avere precedenza agli sportelli di Anagrafe e Stato Civile senza fare coda

Dal 1/4/2018, previa registrazione, è possibile per le procedure sottoelencate effettuare una prenotazione di appuntamento tramite pagina del portale dei servizi al cittadino online e raggiungibile dal seguente link: **https://servizionline.comune.corbetta.mi.it/hypersicportal/servizionline/cittadini/prenotazioni.aspx**
per i seguenti servizi:

- Pratiche di iscrizione anagrafica (informativa completa)
- Pratiche di cambi di indirizzo (informativa completa)
- Pubblicazioni di Matrimonio (informativa completa)
- Pubblicazioni di Unioni Civili (informativa completa)
- Separazioni e divorzi (informativa completa)
- Disposizioni anticipate di trattamento (D.A.T.) (informativa completa)

Cliccando su "informativa completa" si viene indirizzati direttamente alla pagina internet specifica che riporta le informazioni riferite al servizio richiesto.

Misure economiche a sostegno delle famiglie con persone fragili



Sulla scorta dell'esperienza maturata negli anni scorsi, anche per quest'anno abbiamo voluto promuovere un'azione di sostegno a favore delle famiglie con persone fragili, mettendo a disposizione 100mila euro.
Come per gli anni precedenti, la misura consiste nell'assegnare un contributo spendibile nelle farmacie di Corbetta per l'acquisto di farmaci a totale carico del cliente, parafarmaci ed altri dispositivi medici.
Possono ottenere il contributo, purché residenti nel Comune di Corbetta, tutte le persone o le famiglie in cui sia presente una delle condizioni di fragilità espresse nell'avviso pubblico, consultabile sul sito del Comune.
Per qualsiasi informazione è possibile rivolgersi ai Servizi sociali in via Roma 17.

Festa della donna

Anche quest'anno, in occasione della festa della donna, abbiamo voluto celebrare le donne con due manifestazioni al femminile.
Venerdì 9 marzo, in Villa Pagani, si è tenuto uno spettacolo coinvolgente a cura dell'Associazione Il Mosaiko, che ha visto giovani attrici e ballerine impegnate nella rappresentazione liberamente ispirata al libro "Le favole della buonanotte per bambine ribelli", in cui sono state celebrate alcune donne che si sono distinte per il proprio impegno e per la perseveranza nell'inseguire i propri sogni.
E per valorizzare le tante donne speciali che abitano nella nostra città, da quest'anno abbiamo istituito il premio "Il volto delle donne", per riconoscere pubblicamente l'impegno, l'operosità, la creatività di quelle donne che nel tempo si siano distinte nel contribuire allo sviluppo sociale, associativo e culturale della città; quest'anno il premio è stato assegnato alla nostra concitta-





dina Esterina Ranzani, immancabile presenza attiva nel tessuto associativo corbettese.
Sabato 10 marzo, invece, insieme alle associazioni sportive Sport Vita, Gruppo Podistico Corbettese e Asd Sport Club Corbetta si è tenuto il primo Triathlon al femminile, che, nonostante il brutto tempo, ha coinvolto le donne tra corsa, zumba e difesa personale.
Ancora una volta grazie a tutte le Associazioni che supportano l'Amministrazione per il benessere dei cittadini.







Campagna di prevenzione dell'ictus cerebrale

Da gennaio a giugno il nostro Comune, grazie al prezioso contributo dell'Associazione ADIVA onlus, è impegnato in una campagna di prevenzione dell'ictus cerebrale.
I cittadini tra i 65 e i 75 anni di età hanno la possibilità di effettuare gratuitamente un EcoDoppler delle carotidi, esame semplice e non invasivo, che permette di monitorare lo stato delle carotidi e prevenire l'insorgere di una patologia grave ed invalidante.
Ad oggi sono più di 500 i cittadini che hanno aderito al progetto; si invitano tutti coloro che ancora non lo avessero fatto ad usufruire di questa importante iniziativa di prevenzione.

Una “nuova” aula alla scuola primaria A. Moro

LINDA GIOVANNINI



Lunedì 9 aprile, al rientro dalle vacanze in occasione della Santa Pasqua e della Festa del Perdono, i bimbi della classe 2ª B della scuola A. Moro hanno avuto una grande sorpresa.
Da qualche anno le insegnanti della classe coinvolgono i propri studenti in un progetto educativo particolarmente attento al potenziamento delle autonomie dei bambini e alla valorizzazione delle inclinazioni di ciascuno.
Per questo, come Amministrazione abbiamo voluto sostenere l’impegno delle insegnanti attraverso alcune modifiche della classe, in linea con il progetto educativo seguito.
I bimbi sono stati accolti con una notizia “spiacevole”: la classe non è agibile perché allagata dalle lunghe piogge; ma i bambini, con l’entusiasmo che li contraddistingue, non si sono persi d’animo: con i pantaloni alzati hanno aperto la porta aspettandosi di essere travolti dall’acqua piovana.
E invece... la classe era completamente rinnovata nei colori e negli arredi!
Grazie a tutti quelli che hanno lavorato per rendere questo progetto una realtà.
Ma soprattutto... Grazie bambini! La gioia nei vostri occhi ripaga ogni sforzo!





“Una prova della correttezza del nostro agire educativo è la felicità del bambino”
M. Montessori

Dote scuola

Dote Scuola è uno strumento importante messo a disposizione dei ragazzi che frequentano le scuole statali e paritarie. Prevede due misure:
• ***“BUONO SCUOLA”***, finalizzato a sostenere gli studenti che frequentano una scuola paritaria o statale che preveda una retta di iscrizione e frequenza per i percorsi di istruzione; i beneficiari del buono sono gli studenti residenti in Lombardia, di età inferiore a 21 anni, iscritti per l’anno scolastico 2018/2019 a corsi ordinari di studio presso scuole primarie, secondarie di primo grado, secondarie di secondo grado, paritarie o statali con retta di frequenza, aventi sede in Lombardia o nelle regioni limitrofe purché lo studente pendolare, al termine delle lezioni, rientri quotidianamente alla propria residenza.
• “***CONTRIBUTO PER L’ACQUISTO DEI LIBRI DI TESTO, DOTAZIONI TECNOLOGICHE E STRUMENTI PER LA DIDATTICA***”, finalizzato a sostenere la spesa delle famiglie per l’acquisto dei libri di testo, dotazioni tecnologiche e strumenti per la didattica; i beneficiari del contributo sono gli studenti residenti in Lombardia, di età non superiore ai 18 anni.
È possibile avere tutte le informazioni sul sito di Regione Lombardia.
Le domande potranno essere presentate dal 16 aprile al 18 giugno, esclusivamente on line, con un **codice PIN** da richiedere **presso gli sportelli delle Agenzie di tutela della salute (ATS) e delle Aziende sociosanitarie territoriali (ASST), o presso le sedi di Spazio Regione; il codice PIN può essere richiesto anche presso i seguenti uffici comunali:**
Ufficio URP (Comune di Corbetta - Via Cattaneo, 25)
- lunedì e mercoledì dalle 8.30 alle 12.00 e dalle 16.00 alle 18.00
- sabato dalle 9.30 alle 12.00

Ufficio C.S.T. (Comune di Corbetta - Via Cattaneo, 25)
- lunedì - mercoledì - venerdì dalle 8.30 alle 12.00
- mercoledì dalle 16.00 alle 18.00

Front Office Servizi Sociali (Via Roma, 17)
- lunedì e mercoledì dalle 8.30 alle 12.00 e dalle 16.00 alle 18.00
- venerdì dalle 8.30 alle 12.00.

Novità e migliorie per il nostro cimitero

LINDA GIOVANNINI

Dopo gli interventi dello scorso anno, continuiamo a prenderci cura del nostro cimitero, apportando migliorie strutturali e organizzative, al fine di agevolarne l'accesso.
A partire dall'**illuminazione pubblica a led**, che attraverso una nuova tecnologia, consentirà un notevole risparmio energetico, oltre che un impatto estetico differente.
Il risparmio energetico sarà agevolato anche dall'**installazione di pannelli fotovoltaici**.
Ma le migliorie non finiscono qui!
Per garantire maggiore sicurezza sarà perfezionato anche il **sistema di videosorveglianza** all'interno del nostro cimitero; e per agevolare le persone con disabilità, **saranno sistemati i bagni** secondo le normative vigenti in materia.
Per finire, abbiamo voluto porre una piccola, ma significativa **modifica al regolamento cimiteriale**: ad oggi, infatti, non era consentito, a chi ne avesse la necessità, di entrare in bicicletta durante il weekend; ascoltati alcuni cittadini coinvolti, si è ritenuto di consentire l'accesso in bici anche il sabato e la domenica affinché tutti possano far visita ai propri cari senza limitazioni.



Filosoficamente parlando

GIULIANO GUBERT



Grazie alla collaborazione con l'Associazione Urbanamente, Corbetta **ha ospitato tre incontri filosofici a tema del "desiderio"**. Grande è stata l'affluenza di pubblico nelle tre serate e, in modo particolare, nella serata del 19 marzo che ha visto come oratore Massimo Cacciari noto filosofo, docente universitario ed ex sindaco di Venezia.
Oltre al professor Cacciari abbiamo avuto l'onore di ospitare Silvano Petrosino e Giuseppe Pozzi, rispettivamente docente dell'Università Cattolica di Milano e Psicoanalista presso Artelier - Fondazione Umanitaria.
Il desiderio è stato il tema portante della rassegna ed è stato affrontato dal punto di vista letterario, storico, biologico e psicologico, oltre che filosofico.
Abbiamo voluto investire in questa rassegna culturale perché riteniamo importanti questi momenti di riflessione e spazio per il confronto e l'arricchimento culturale e personale di ciascuno di noi.

Lavorando con la nostra Protezione Civile

La collaborazione con la Protezione Civile corbettese continua a dare risultati positivi. Nell'ultimo sabato di marzo, gli operatori del gruppo volontario di Protezione Civile hanno ripulito una parte del canale in zona Pobbia vicino alla sede del Comitato e il posteggio che si trova all'angolo fra via Zanella e

Vittoria Assicurazioni
SUB AGENZIA CORBETTA
c/o Studio Caimi di Caimi Francesca
Via Monte Nero 29 - 20011 Corbetta (MI)
Tel. 02-9777613 • amministrazione@studiocaimi.info
AGENZIA MILANO SAN SIRO
Essegi Assicurazioni snc
Via A. Capecelatro 75 - 20148 Milano
www.vittoriaassicurazioni.com

Per la vostra pubblicità su
La voce di Corbetta
potete rivolgervi a SO.G.EDI. srl
tel. 0331.302590
e-mail: sogedipubblicita@gmail.com

via A. da Giussano. La zona era infestata di rovi, cespugli e grazie a questa attività si è provveduto anche alla raccolta dei rifiuti abbandonati tra i quali anche una vasca da bagno!
Con questo intervento (e con i prossimi in programma) l'Amministrazione Comunale intende riqualificare aree periferiche che versano in condizioni non ottimali.
Un ringraziamento, quindi, al Gruppo Volontari della Protezione Civile di Corbetta che ha organizzato questa giornata in collaborazione con il gruppo di Bareggio.

Piano di emergenza comunale

Era dal lontano 2007 che il nostro piano di Emergenza Comunale non veniva rivisto e aggiornato in base alle nuove norme e ai nuovi articoli di legge.
Un piano di emergenza è l'insieme delle procedure operative d'intervento per fronteggiare una qualsiasi calamità attesa in un determinato territorio. Il piano d'emergenza recepisce il programma di previsione e prevenzione, ed è lo strumento che consente alle autorità di predisporre e coordinare gli interventi di soccorso a tutela della popolazione e dei beni in un'area a rischio. Ha l'obiettivo di garantire con ogni mezzo il mantenimento del livello di vita "civile" messo in crisi da una situazione che comporta gravi disagi fisici e psicologici.
Grazie alla fattiva collaborazione della nostra Protezione Civile, il Piano aggiornato è stato portato in Consiglio Comunale, l'intero Consiglio lo ha votato all'unanimità apprezzando il lavoro svolto.
Prossimamente come richiesto dalla legge, il documento verrà presentato alla cittadinanza con una serata a tema.

Giro Rosa... al via la presentazione!

Il 26 marzo, presso la splendida Villa Reale di Monza, è stato presentato il programma del Giro Rosa che come noto farà tappa a Corbetta l'8 luglio. Durante la cerimonia di presentazione in qualità di Assessore di uno dei comuni ospitanti ho avuto modo di presentare al pubblico e alle autorità presenti la nostra Corbetta. Questa opportunità che l'organizzatore ci ha dato per la seconda volta (il Giro Rosa era già passato nel 2013 a Corbetta) ci permette di esibire e presentare tutte le particolari bellezze naturali, artistiche, religiose e storiche ai visitatori e agli operatori sportivi che per l'8 luglio saranno qui nella nostra città.
Il Giro Rosa sarà ospitato nella nostra Città come terza tappa, sarà la più lunga con un percorso totale di 130 km e sarà l'unica che avrà un circuito chiuso, le cicliste passeranno per 8 volte sul percorso cittadino che comprende il nostro bellissimo centro storico e sarà, inoltre, trasmesso sulle reti Rai.

Assegnata la sede al Comitato Pobbia

GIULIANO GUBERT







Finalmente!! Lasciatemi esordire così perché troppi anni sono passati da quando è stata costruita "la casetta" in zona Pobbia, e lasciata in disuso, preda di atti vandalici senza essere mai assegnata ad alcuna associazione che ne avrebbe fatto invece buon uso!!

Il 24 febbraio, l'Amministrazione ha ufficialmente consegnato la struttura al nuovo Comitato della Pobbia; durante il pomeriggio il Comitato ha accolto i cittadini con un rinfresco e nel vicino sterrato, un club di istruttori appassionati faceva fare un tour della pista a grandi e piccini che hanno apprezzato l'evento.

Il Comitato Pobbia, che si è costituito realmente e ufficialmente alla fine del 2017, ha avuto la sede grazie ad un bando a cui ha partecipato e così, finalmente, anche questo comitato ora ha uno spazio adeguato per incontri, riunioni, per la preparazione e l'organizzazione di manifestazioni, per far "vivere" il quartiere. L'Amministrazione Comunale è disponibile fin d'ora alla piena collaborazione.

Festa del Perdono

GIULIANO GUBERT

La 456ª edizione della Festa del Perdono ha visto come sempre una grande affluenza di visitatori, giunti dalle città e dai paesi limitrofi e non solo. La nostra Festa è ormai un appuntamento da non perdere grazie al ricco calendario di iniziative ed eventi programmato. Le celebrazioni, della quattro giorni di Festa, sono iniziate



ufficialmente il 5 aprile con la santa Messa in Santuario, presente l'Amministrazione e alcune autorità della Polizia, dei Carabinieri, della Guardia di Finanza, dell'Esercito e della Marina, la console della



Romania a Milano I. A. Cupsa Kiseleff.

Le celebrazioni sono proseguite, poi, presso la tensostruttura di Villa Pagani con la premiazione delle attività storiche di Corbetta che sono ancora presenti e alle attività che hanno chiuso nel 2017 ma che hanno lavorato sul nostro territorio per oltre 30 anni.

Erano presenti alle celebrazioni anche il campione di ciclismo Claudio Chiappucci, l'organizzatore del giro rosa Sig. Giuseppe Rivolta e alcuni suoi collaboratori.

Tutte le serate, da giovedì a domenica, grazie all'Associazione Ops! che ha curato la "regia" musicale, sono state più che apprezzate dal numeroso pubblico intervenuto. A loro il mio sincero grazie perché ogni anno ci propongono







continua a pagina 18

musica di qualità (in modo particolare la serata di sabato con Have a Mercy Blues Fest) e tanto divertimento.
Un grazie al Comitato Malpaga che instancabile dietro al bancone ci ha proposto cibo e bevande veramente da "leccarsi i baffi"!
Anche il nostro Mercato Contadino ha voluto essere presente attivamente alla manifestazione, il sabato mattina e fornendo i prodotti per il pranzo del mezzogiorno.
È stato particolarmente apprezzato lo spettacolo di fuochi piro-musicali del sabato sera.
Voglio ringraziare gli uffici che tanto hanno lavorato per la riuscita della manifestazione e complimentarmi per il loro impegno e la loro professionalità.







GiGi ferramenta

Ferramenta e Casalinghi
Via Brera 17, Corbetta
Tel. 02.9779522
gigiferramenta@virgilio.it

Offerta!
Per tutto il mese di Maggio
servizio duplicazioni chiavi
per la tua auto a partire da € 60

Siamo aperti dalle 8.00 alle 12.30
e dalle 15.30 alle 19.30
Aperti la domenica mattina • Chiusi il lunedì mattina

segue da pagina 17

Premiazione del concorso di idee per la Scuola primaria “La Favorita”





Venerdì 13 marzo, presso la sala Grassi, c’è stata la premiazione al **CONCORSO DI IDEE PER LA REALIZZAZIONE DELL’AMPLIAMENTO E RIQUALIFICAZIONE FUNZIONALE DELLA SCUOLA PRIMARIA “LA FAVORITA”,** che ha visto la partecipazione di numerosi gruppi di studio.
Attualmente la città di Corbetta ha due strutture scolastiche adibite a scuola primaria, il plesso della “La Favorita” e il plesso “Aldo Moro” per un totale di 31 aule scolastiche con relativi laboratori e spazi a servizi.

Il trend di crescita della città, dal 2002 al 2017, ha portato ad un aumento considerevole di residenti (+6500), quindi della popolazione scolastica, senza un’equivalente crescita di strutture e servizi. Per questo dal 2011 è iniziata una considerevole revisione delle politiche urbanistiche che ha portato a un ridimensionamento delle previsioni di crescita demografica; parallelamente ad un impegno concreto nella realizzazione di numerose strutture scolastiche, tra cui le principali:
Ampliamento scuola media “Simone da Corbetta”
6 aule + aula magna/polifunzionale (in fase di realizzazione)
Ampliamento scuola materna “Mussi”
Tre nuove aule + salone/palestra
Ampliamento scuola elementare “La Favorita”
Realizzazione nuova palestra omologata CONI ad uso della scuola.

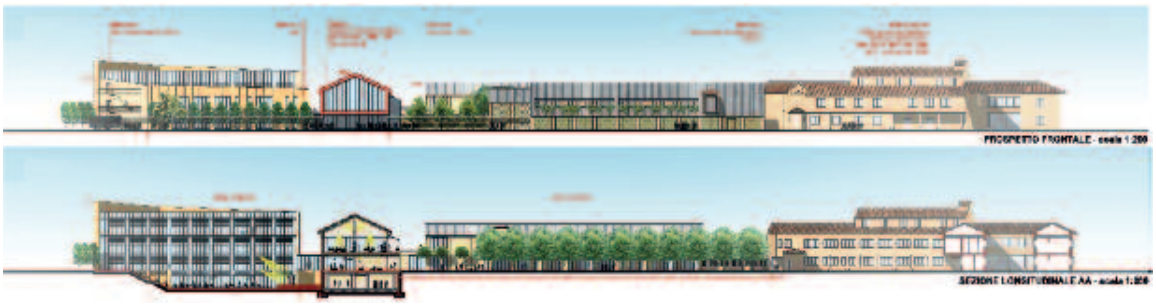

continua a pagina 20

Il concorso nasce quindi **dall'esigenza di ampliare l'offerta di aule e spazi didattici per la scuola primaria e dalla volontà dell'amministrazione di valorizzare il plesso scolastico "La Favorita", valorizzazione iniziata** due anni fa con la previsione e successiva realizzazione della nuova palestra per i bambini della scuola e per tutta la città.
La proposta progettuale doveva necessariamente prevedere un'offerta complessiva di 25 aule, oltre ai laboratori, servizi annessi e spazi "polivalenti" per far vivere la scuola oltre il normale orario scolastico, attirando e offrendo alternative formative e istruttive a bambini e ragazzi.
L'idea dell'amministrazione è stata quella di chiedere una visione di ampio respiro, dalla quale partire per realizzare una struttura capace di diventare elemento di connessione con la città, una sorta di "centro civico" che possa contribuire anche alla qualità del tessuto urbano circostante e permetta di realizzare un'area funzionale, quella relativa allo svolgimento delle attività post scolastiche, e di sviluppare intorno ad essa alcune riflessioni sulle possibilità di crescita dei bambini e dei ragazzi nel tempo libero post scolastico.
Altri obiettivi ritenuti qualificanti dall'amministrazione, e che quindi dovevano essere approfonditi dai candidati e raggiunti all'interno del progetto architettonico, erano:
- realizzazione di ambienti didattici innovativi, a partire dalle esigenze pedagogiche e didattiche e dalla loro relazione con la progettazione degli spazi. In particolare:
• permettere agilmente l'allestimento di *setting* didattici diversificati e funzionali ad attività differenziate (lavorare per gruppi, lavorare in modo individualizzato, presentare elaborati, realizzare prodotti multimediali, svolgere prove individuali o di gruppo, discutere attorno ad uno stesso tema, ecc.);
• permettere lo svolgimento di attività laboratoriali specialistiche tanto per ambito disciplinare che per tipologia di strumentazione necessaria (ad esempio dotazioni tecnologiche o periferiche specifiche);
- sostenibilità ambientale, energetica ed economica: rapidità di costruzione, riciclabilità dei componenti e dei materiali di base, alte prestazioni energetiche, utilizzo di fonti rinnovabili, facilità di manutenzione;
- relazione della soluzione progettuale con l'ambiente naturale, con il paesaggio e con il contesto di riferimento anche in funzione didattica. In particolare, gli spazi verdi e l'ambiente naturale dovranno essere in continuità o facilmente accessibili dagli spazi della didattica quotidiana formando in tal modo una estensione concretamente fruibile dell'ambiente educativo integrato della scuola;
- permeabilità e flessibilità degli spazi, fruibilità di tutti gli ambienti;
- presenza di spazi dedicati alla ricerca, alla lettura e alla documentazione, con particolare riguardo all'ottimizzazione degli stessi rispetto alle possibilità di utilizzo di dispositivi tecnologici digitali individuali o di gruppo e alle potenzialità offerte dalla connettività diffusa;
- attrattività degli spazi anche al fine di contrastare il fenomeno della dispersione scolastica, creando spazi/aule polifunzionali utilizzabili al di fuori del normale



SEZIONE TRASVERSALE CC - scala 1:200

segue da pagina 19

orario scolastico per corsi e attività.
Il progetto risultato vincitore è stato quello dell'architetto Di Vara, che è stato in grado di sintetizzare e implementare il pensiero dell'amministrazione progettando e creando "non solo una scuola ma un polo attrattivo, un cuore pulsante nel Comune di Corbetta in cui far convivere diverse attività condivise che permettano alla Comunità, e non solo agli studenti, di vivere i suoi spazi dalla mattina alla sera. Si passa dalle aule didattiche, al laboratorio di cucina, alla cavea per gli spettacoli".
"La scuola nasce anche dalla realizzazione di una grande piazza pedonale e ciclabile che collega il Centro Storico, all'asilo, al Bosco Urbano divenendo luogo di aggregazione e di gioco: sono infatti proposti un campo da basket all'aperto e giochi "da piazza" (es. Gioco della campana) disegnati sulla pavimentazione. Sulla piazza si affacciano anche i laboratori speciali che, inseriti nella vecchia scuola, richiamano persone di tutte le età e a tutti gli orari."


IL NUOVO INGRESSO DALLA PIAZZA PUBBLICA E LA PASSERELLA SULLO SFONDO

Lo spazio delle aule e dei laboratori è stato progettato come *"un susseguirsi di spazi dinamici e con un rapporto continuo e diretto con l'esterno, sia verso la piazza che verso i cortili interni. A scandire questo ritmo vi sono le aree comuni di incontro e interazione e una grande hall con biblioteca che permette agli studenti e alla comunità di ritrovarsi anche dopo l'orario scolastico. Le aule sono permeabili, visibili e flessibili, capaci di adattarsi ad ogni situazione didattica passando da aula a spazio collettivo."*
"L'innovazione didattica è vista come la possibilità degli studenti di vivere situazioni diverse e momenti diversi in cui imparare e rapportarsi con gli altri. Le aule sono attrezzate con lavagne multimediali interattive, con banchi trapezoidali che permettono di creare diversi layout (a cerchio, in linea) per lavori di gruppo."
Il concorso indetto dall'amministrazione vuole essere un ennesimo passo avanti verso il miglioramento delle strutture scolastiche corbettesi.
"L'impegno per le generazioni future è uno dei principi cardine di questa amministrazione. Strutture, sovvenzioni, servizi, politiche mirate portano alla creazione di una cultura e società dove la famiglia è al centro di tutto, dove avere figli e crescerli non è un onere solo dei genitori ma un dovere di tutta la comunità."
Per questo il concorso di idee per l'ampliamento della scuola elementare "La Favorita" è stato un momento importante per la raccolta di idee e per la pianificazione degli interventi futuri.


IL CORTILE INTERNO CON GLI ORTI DIDATTICI

Ecologia: il punto della situazione



Rieccoci con il primo appuntamento del 2018, diamo uno sguardo a progetti e iniziative sviluppati finora:
A gennaio, grazie al comportamento virtuoso di tutta la cittadinanza, siamo stati annoverati fra i "Comune Ricicloni". Il Comune di Corbetta è riuscito a differenziare una quota pari a circa il 79% dei rifiuti prodotti, superando di gran lunga la soglia minima richiesta, per poter ricevere questo riconoscimento, pari al 65%.
A febbraio, abbiamo deciso di sostenere il progetto "Un albero in Comune" presentato dalla commerciante Marina Saronni, titolare del negozio *Stile Bio* di corso Garibaldi.
Il progetto prevede l'accantonamento di una cifra annua da destinare all'acquisto e alla piantumazione di nuovi alberi in aree pubbliche del nostro Comune.
Il progetto prevede per ogni



acquisto di bomboniere, presso il negozio, un contributo che sarà destinato all'acquisto di piante e verde, tutti i cittadini potranno contribuire ad arricchire il Comune di nuovo verde.
Colgo l'occasione per ringraziare Marina Saronni, augurandomi che questo spirito d'iniziativa sia d'ispirazione per tutti.

Giornata del riuso, marzo 2018



A marzo, per la prima volta, Corbetta ha organizzato la "Giornata del riuso 2018", evento organizzato in collaborazione con il Consorzio dei Comuni dei Navigli, la cooperativa Erika e diversi artigiani e commercianti.

Più precisamente venerdì 23 marzo, per l'intera giornata, la sala delle mostre "Corbetta di una volta" è stata teatro di questa iniziativa che ha avuto grande successo di pubblico. Dalle 9.30 fino alle 16.30, le classi delle scuole primarie hanno



partecipato alle varie attività proposte dagli artigiani presenti: è stata lavorata la lana, sistemati telai delle ruote delle biciclette, cuciti insieme scarti tessili da cui sono stati creati nuovi accessori, realizzati gioielli utilizzando carta da macero, modellate scatolette di latta dando vita a nuovi oggetti e riutilizzati materiali elettronici attraverso i quali i bambini hanno potuto dar sfogo al loro estro creativo.
La giornata si è, infine, conclusa con la proiezione alle 18.30 del docu-film "Immondezza".
Colgo l'occasione per ringraziare nuovamente i collaboratori che si sono spesi affinché i nostri bambini potessero cogliere l'importanza, nel quotidiano e nel lavoro, del concetto di riuso.
Un sentito grazie a:





Fernando De Cillis, artigiano;
Annalucia Altobelli di Sartoria creativa, riciclo stoffa;
Cicli Battistella;
Laura Zezza "cajà", riciclo carta;
Marco Garramone, materassaio;
Sara Bertoli, riciclo elettronico.



A proposito di Tarip

È stato pubblicato da qualche settimana sul sito del Comune di Corbetta un documento al link http://www.comune.corbetta.mi.it/sx/comune/uffici/tributi/tarip.aspx
denominato **Domande frequenti a tema Tarip**
redatto nella formula domanda e risposta è un utile strumento da consultare per chi avesse dubbi in merito alla nuova tariffa introdotta a inizio anno.

Giornata del verde pulito

CHIARA LAVAZZA



Ad aprile, nella giornata di domenica 15, è stata organizzata la tradizionale ma non per questo meno importante "GIORNATA DEL VERDE PULITO", dedicata alla pulizia di aree e spazi verdi della nostra Corbetta.
Riuscire a realizzare azioni concrete di pulizia e sistemazioni di aree verdi nel nostro comune è un impegno che dovrebbero prendersi tutti non solo nella quotidianità, ma anche partecipando a questi eventi promossi ad hoc.
Anche questa edizione ha avuto un forte consenso: cittadini, famiglie con bambini, comitati e associazioni tutti insieme per un bene comune.
Ringrazio davvero molto i partecipanti, poiché grazie al loro impegno e al loro interesse Corbetta ha aree più pulite.







Eletta la nuova (e prima) Vicepresidente del Consiglio Comunale

Durante il Consiglio Comunale del 28 settembre 2017 si è svolta la prima Elezione del Vicepresidente del Consiglio Comunale di Corbetta, figura introdotta per la prima volta dopo le modifiche statutarie introdotte nel 2017. Grazie alla fiducia e alla stima dimostrata dai miei colleghi consiglieri, attraverso il loro voto di preferenza, sono stata eletta primo Vicepresidente del Consiglio Comunale della nostra Città. È per me un vero onore ricoprire questa carica non solo in qualità di neofita della politica, ma soprattutto in qualità di donna, dimostrando ancora una volta come questa Amministrazione creda fortemente nel *gender equality*, ovvero nella possibilità che donne e uomini partecipino in modo bilanciato e possano cambiare e modificare la vita politica, sociale e culturale, dando ognuno il proprio contributo fondamentale.
Quello che si è appena concluso è il mese notoriamente dedicato alle Donne, la Giornata Internazionale della donna rappresenta un'occasione fondamentale per poter approfondire il ruolo della donna nella società, ed in particolare il loro ruolo nella vita politica. È proprio in occasione delle celebrazioni per l'8 marzo che il Presidente della Repubblica Mattarella ha detto:
"Possiamo dirlo con forza nel settantesimo della Costituzione: le donne sono state artefici della Repubblica. E sono oggi artefici del suo divenire. La nostra comunità nazionale, il nostro modello sociale, le nostre stesse istituzioni non sarebbero quello che sono senza il contributo creativo, fondativo, delle donne italiane. Il loro voto, a partire dal '46, ha dato compiutezza e sostanza a quella democrazia che aveva rappresentato la speranza, e il traguardo da raggiungere, nei tempi dolorosi della dittatura, delle sofferenze, della guerra. Soltanto la piena partecipazione delle donne poteva rendere davvero credibile, e possibile, l'ideale di pari opportunità tra tutti i cittadini".
Ed ancora
"Persistono barriere da superare, squilibri da colmare, ma abbiamo sempre nuove prove di come le pari opportunità delle donne costituiscano uno degli antidoti più forti alle chiusure oligarchiche, all'immobilismo sociale, alle diseguaglianze economiche. L'azione delle donne si è rivelata anche un possente strumento della Costituzione, della sua attuazione".



Non è mia intenzione paragonare la mia "piccola" esperienza con il ruolo cruciale svolto da grandi statiste della storia della nostra Repubblica, rimane però fondamentale sottolineare come a tutti i livelli, locale e nazionale, il principio di uguaglianza di genere debba divenire un diritto tutelato e rispettato, insieme alla tenace lotta contro la spaventosa e diffusa ondata di violenza di cui le donne sembrano oggi essere, loro malgrado, vittime "privilegiate". In virtù di ciò cercherò di svolgere il mio incarico con impegno e grande senso di responsabilità, ascoltando con attenzione le istanze provenienti dai miei colleghi consiglieri e dai cittadini, lavorando con serietà al servizio della nostra Città.

Natura Mix Sostegno è un prodotto 100% naturale che contiene l'esclusiva Pappa Reale Aboca, liofilizzata a partire da 600 mg di Pappa reale fresca, unita al succo liofilizzato di Acerola, che svolge un'azione di sostegno e ricostituente.

€ 17,00



FARMACIA COMUNALE DI CORBETTA

La farmacia dei cittadini

Aperti 24 ore su 24 per 365 giorni all'anno



€ 10,50

a base di estratti liofilizzati di Grano saraceno e rusco per il benessere vascolare e di tarassaco, verga d'oro e orthosiphon per il drenaggio dei liquidi corporei



RuscoVen bioGel dona tono ed elasticità all'epidermide e riduce la sensazione di pesantezza agli arti inferiori, grazie agli estratti liofilizzati di rusco e ippocastano con gli estratti idroalcolici di vite rossa e centella

CONFEZIONE SPECIALE 1+1
€15,60 invece di €31,20

Venerdì 11 Maggio — Giornata del Benessere del Piede



consulti gratuiti con il Dott. Giovanni Babini, laureato in Podologia per aiutarvi a prevenire e risolvere le patologie a carico del piede

DALLE 09:00 ALLE 13:00

SOLO SU APPUNTAMENTO

Seguici sulla nostra pagina facebook per essere sempre aggiornato su novità e promozioni e se vuoi ricevere via mail le novità e le offerte iscriviti alla nostra newsletter sul sito www.farmaciacomunalecorbetta.com



Farmacia Comunale Corbetta Srl. Via Villoresi 45/3 - 20011 Corbetta (MI) tel: 02.97.70.591

LA PAROLA A... VIVIAMO CORBETTA

ANNO NUOVO STESSI OBIETTIVI

Il 2017 è da tempo alle spalle. L'anno nuovo è arrivato orma da oltre 3 mesi. Le ultime feste natalizie sono un ricordo. Anche la Pasqua 2018 se ne è andata come pure la Festa del Perdono con il suo ricco programma di eventi. Ma il dovere di amministrare la nostra città non ha mai conosciuto soste. L'anno è cambiato ma ***gli obiettivi della nostra Amministrazione sono rimasti gli stessi di sempre***: il benessere di Corbetta e dei suoi cittadini. In questa occasione desideriamo però puntare la nostra attenzione soprattutto su quegli avvenimenti che hanno riguardato la salvaguardia del nostro Ambiente e la nostra Sicurezza. A questo proposito non possiamo non ricordare quanto è successo il 17 di gennaio u.s.. Il giorno per i cattolici consacrato a S.Antonio e che nella nostra città, come nei paesi limitrofi, è tradizione festeggiare con grandi falò.
Ed anche Corbetta ha avuto i suoi falò. Peccato, però, che alcuni non fossero stati autorizzati e non godessero della presenza di tutte le garanzie, vigili del fuoco compresi. Quindi oltre alle sanzioni elargite per le infrazioni stradali (oltre 7500 l'anno scorso, comprensive anche di quelle riguardanti i TIR non autorizzati al transito sulla ex SS11, degli automobilisti beccati senza revisione o con patente scaduta, ecc.) e quelle emesse a fronte di verbali legati all'ecologia (oltre 300 riguardanti il mancato ritiro delle mastelle o sanzionate dagli ecovigili per abbandoni di rifiuti in aree o con modalità non permesse) si sono aggiunte anche le multe per i falò abusivi. Multe da oltre 400 euro ciascuna!
D'altronde questa è una pratica che può essere molto pericolosa per il nostro Ambiente e per la nostra gente poiché in questi falò potrebbero essere bruciati materiali di tutti i tipi, anche quelli molto pericolosi per la nostra salute. Ecco perché è necessario che vengano allestiti e accesi sotto il controllo di personale autorizzato e preparato.
Tutti questi interventi tendono a rendere sempre più sicura e protetta la vita nostra e dei nostri cari. Certo non sempre siamo disposti ad accettare di buon grado questi interventi sanzionatori, ma che le decisioni fino ad oggi adottate siano state serie e mirate a colpire reali infrazioni e non fatte allo scopo di "fare cassa", lo dimostra il risultato ottenuto dal nostro Comune contro i ricorsi presentati da alcuni cittadini: tutti vinti!
Desideriamo ritornare ora brevemente sull'argomento area ex Penati al confine Corbetta-Magenta. Abbiamo sentito levarsi molte voci sia pro che contro, sia favorevoli che sfavorevoli a questo progetto. Beh, i fatti dicono che questa operazione permetterà il recupero di un'area di Corbetta dismessa da anni, attorniata da proprietà magentine e con pochissime possibilità di essere adeguatamente utilizzata in altri modi, soprattutto così redditizi. Nessuno era interessato a quell'area fino a quando Corbetta, cogliendo al volo un'opportunità non decise di approfittarne, risolvendo così l'annoso problema dell'area e mettendo contemporaneamente le basi per un futuro incasso da destinare ad opere pubbliche già programmate. In questo caso, infatti, gli introiti saranno destinati alla realizzazione della pista ciclabile di Castellazzo. Un'opera attesa da anni, soprattutto dai residenti della frazione e che contribuirà anch'essa a migliorare l'ambiente favorendo la mobilità "dolce" e quindi: meno inquinamento, meno traffico e più sicurezza.
Anche in questo caso si è parlato di troppi supermarket nell'area. Sarà anche vero, ma se la decisione non l'avesse presa Corbetta e l'avesse presa Magenta cosa sarebbe successo? Che avremmo avuto lo stesso numero di supermarket nell'area ma gli "euro" sarebbero andati ad un altro Comune (la vicenda "Destriero" al confine fra Corbetta e Vittuone insegna). Si è anche parlato di problemi viabilistici, ma forse questa situazione porterà anche alla realizzazione di una "certa" rotonda attesa da anni sulla direttrice Corbetta-Magenta e mai realizzata, perché se a volte è difficile prendere una decisione in casa propria figuriamoci quando la decisione dev'essere condivisa con altri. Ora sappiamo che forse la situazione potrà sbloccarsi, vista la comune convenienza, e realizzare così quell'opera che contribuirà, speriamo, ad alleggerire il traffico e gli ingorghi già oggi notevoli nell'area e che sarebbero rimasti senza soluzione per chissà quanto tempo ancora.
Desideriamo ora parlare di altre tre decisioni che stanno anch'esse a dimostrare la volontà di ammodernare le attività del nostro Ente e le capacità manageriali di chi guida questa Amministrazione. Ci riferiamo alla decisione di introdurre, fra i primi comuni di tutta la zona, la carta d'identità elettronica; alla creazione del portale https://corbetta.multeonline.it che consente di visualizzare tutte le informazioni relative al proprio verbale e di pagare on line la relativa contravvenzione ed infine alla decisione, ancora oggi ne parliamo col sorriso sulle labbra, di affittare l'intera piazza Corbas ad una coppia di giovani sposi che si sono preoccupati di far trovare ai propri invitati un comodo e sicuro parcheggio. Eravamo ormai abituati all'affitto di auto, di ristoranti, di alberghi, di ville, ecc., ma l'affitto di un'intera piazza ci ha... un po' "spiazzati", ma l'idea ci è comunque piaciuta, anche se ha ovviamente creato qualche disagio agli abituali frequentatori della Messa vigiliare delle 18.00 del sabato.
E come possiamo poi dimenticare gli oltre 888.000 € che sono stati svincolati dopo la presentazione di nostri progetti e che permetteranno la realizzazione di altri importanti lavori per la nostra città come il rifacimento dell'impianto di riscaldamento della Scuola Favorita?
A conclusione di questo articolo per "La Voce" vogliamo parlare anche delle elezioni regionali e nazionali che nelle ultime settimane hanno visto impegnati, assieme a tutte le più importanti figure politiche nazionali, anche i politici di casa nostra. Tutti impegnati a reclamizzare ed a supportare i propri candidati favoriti, sia per appartenenza politica che per simpatia personale.
Naturalmente a questa kermesse hanno partecipato anche i componenti la nostra Amministrazione sia di maggioranza che di minoranza. Per oltre un mese l'obiettivo è stato per tutti: portare in Regione o a Roma i candidati preferiti. Ora tutto rientrerà nella norma di sempre. Il nostro augurio di corbettesi è che le scelte fatte possano portare alla nostra città ed a tutti noi i benefici migliori in termini di scelte operative e legislative.

LA PAROLA A... FORZA CORBETTA

CORBETTA "COMUNE EUROPEO DELLO SPORT 2018" ...E NON SOLO

Dopo la brevissima (30 gg.) campagna elettorale per il rinnovo della Camera dei deputati e del Senato della Repubblica, insieme alle elezioni Regionali che hanno visto prevalere la coalizione del centro-destra, soprattutto in Regione Lombardia dove è stato premiato il buon governo, torniamo alla realtà della nostra Amministrazione.

Nell'ultimo Consiglio Comunale è stata approvata la Variazione di Bilancio che ci consente di utilizzare i fondi per la realizzazione di importanti opere pubbliche che intendiamo realizzare quali, ad esempio, la nuova copertura dell'immobile comunale dove si procederà all'eliminazione dell'amianto, gli impianti di illuminazione a led dei campi sportivi e un nuovo pavimento presso l'asilo G. Rodari.

Per la Scuola, lo Sport e la Sicurezza saranno investiti circa 900.000 €, che sono frutto di un costante lavoro di collaborazione tra chi detta la linea politico-amministrativa e i dipendenti comunali, impegnati sul campo della gestione finanziaria dell'Amministrazione.
Dai vari bandi a cui il Comune ha partecipato, sono stati ottenuti diversi contributi, come ad esempio per lo Sport al femminile (SW-UP: Sport for Women in Urban Places), o per il progetto baskin, a dimostrazione che lo Sport deve essere per tutti, senza barriere.

Ed è proprio grazie ai tanti progetti che stiamo portando avanti in collaborazione anche con le numerose Associazioni sportive, che ringraziamo per la disponibilità, che la nostra Città ha ottenuto da Aces-Europe il titolo di "Comune Europeo dello Sport 2018".

Altro progetto portato avanti è stato la realizzazione dello spazio compiti DSA, che è indirizzato ai ragazzi con Certificazioni in materia di disturbi nell'adempimento scolastico, con metodi di insegnamento adeguati ai ragazzi.

A cuore dell'Amministrazione c'è anche la sicurezza dei nostri concittadini. Ne è la prova il controllo del traffico, volto a scovare gli autoveicoli irregolari e cioè sprovvisti di revisione e di copertura assicurativa, obbligatorie per legge. Tanti i controlli svolti sulla ex ss11, al fine di ridurre il traffico pesante, con l'obiettivo di migliorare la vivibilità dei residenti.

Una novità per i Cittadini è l'apertura di un Poliambulatorio medico in Via Madonna, che interessa la riabilitazione motoria, fisioterapia con ultrasuoni, ma anche medicina estetica e chirurgia plastica.

Sempre nell'ultimo Consiglio comunale è stato approvato il Regolamento che disciplina le forme di Partecipazione popolare all'Amministrazione locale, attraverso petizioni e referendum, un segnale di Democrazia concreta per i Cittadini di Corbetta.

L'anno nuovo ha visto l'approvazione del PNA (Piano Nazionale Anticorruzione) per il triennio 2018-20, il cui punto cardine del piano stesso, è la trasparenza intesa come accessibilità totale dei dati e documenti della Pubblica Amministrazione a tutela dei Cittadini.

Nei prossimi anni ci saranno degli incontri con la Proprietà e l'Ente competente (Soprintendenza), per restituire l'immobile con degli spazi associati, per il pubblico e per il privato.

L'Amministrazione Comunale ha avuto modo di coinvolgere anche un illustre Cittadino italiano, il Filosofo Massimo Cacciari, tramite l'Associazione Culturale Magentina: "UrbanaMente", per una "Lectio Magistralis", sul tema del desiderio. Un convegno che ha riscontrato l'interesse di centinaia di corbettesi e non.

Il mandato avuto dai Cittadini ha visti impegnati il Sindaco Marco Ballarini, gli Assessori, i Consiglieri delegati e tutti i dipendenti comunali, per FARE le cose Pubbliche, Cultura ed Eventi. Trascorsi due anni, dalle elezioni amministrative, si continua a lavorare tanto per raggiungere i tanti obiettivi prefissati, con competenza, serietà e onestà.
E non finisce qui.

LA PAROLA A... PARTITO DEMOCRATICO

Siamo arrivati in prossimità dei primi due anni di amministrazione e vogliamo utilizzare questo spazio per condividere con voi delle riflessioni e delle proposte.
La prima considerazione che ci sentiamo di fare è che buona parte di quello che è stato realizzato fino ad oggi è eredità delle scelte effettuate dalla passata amministrazione. Basti pensare alla palestra della Favorita, alla RSA, al progetto della RSD e infine all'ampliamento della scuola media. Tutti progetti sui quali abbiamo già espresso le nostre valutazioni, soprattutto in merito alle modalità di realizzazione adottate.
Invece le scelte che sono state compiute dall'attuale amministrazione hanno destato e continuano a suscitare dubbi e forti perplessità in merito alle conseguenze che avranno specialmente sulla qualità della vita della nostra città.
Sarà inevitabile un aumento del traffico sulle strade che collegano Corbetta ai comuni vicini.
I due nuovi supermercati: uno al confine con Magenta, l'altro sulla Statale 11 (di fronte al Roadhouse) porteranno inevitabilmente a una congestione lungo il tratto della SS11 che attraversa il nostro Comune. Purtroppo da queste scelte non si può tornare indietro.
Quello che possiamo fare è formulare dei suggerimenti.
A nostro parere non è sufficiente il blocco del traffico pesante lungo la Statale 11, seppur apprezzabile. Occorre piuttosto una politica di gestione viabilistica complessiva.
Nei documenti programmatici l'amministrazione ha previsto la stesura del Piano urbano del traffico (obbligatorio per legge), che secondo noi dovrà essere affrontato rivolgendo l'attenzione non solo ai flussi di traffico della nostra città, ma in coordinamento con le analoghe iniziative attuate dai comuni vicini.
Lo stesso approccio, quello della sovraterritorialità comunale, dev'essere applicato anche per la definizione di politiche rivolte alla mobilità sostenibile.
La rete delle piste ciclabili, infatti, deve essere interconnessa sia all'interno di Corbetta sia con le piste dei comuni confinanti. Questo consentirebbe il completamento e la messa in sicurezza della rete ciclo-pedonale cittadina e dei tratti di comunicazione verso i paesi vicini.
Ci sono città (ad esempio Bergamo e Reggio Emilia) che hanno predisposto, accanto al Piano urbano del traffico, un Biciplan, documento per lo studio, la pianificazione e la progettazione di piste ciclabili e percorsi sicuri per lo spostamento ciclo-pedonale.
Insieme alla pianificazione e gestione dei flussi di traffico, vogliamo capire poi quale sia la visione urbana dell'attuale amministrazione.
La rivitalizzazione di Corbetta deve passare sia attraverso la valorizzazione e il sostegno del commercio di vicinato (ad esempio i negozi del centro storico) sia riducendo la conflittualità con alcune associazioni locali e gruppi che animano la nostra città, coinvolgendoli in progetti strutturati da parte del Comune o supportando le loro attività e la loro crescita.
In questo modo si attiverebbero processi che rafforzano la nostra Comunità, scongiurando un destino di trasformazione in città-dormitorio.
Continuate a seguirci sui prossimi numeri e sentitevi invitati a partecipare alle iniziative che come Partito Democratico organizzeremo a Corbetta su temi che parlano della nostra città.
In conclusione ci chiediamo se, nell'editoriale del sindaco in apertura a questo numero, troverete già la replica al nostro articolo.

LA PAROLA A... LEGA NORD SALVINI

Caro cittadino,
Con queste poche righe vogliamo cogliere l'occasione per ringraziarti dell'ottimo risultato che la Lega ha ottenuto durante le elezioni dello scorso 4 marzo.
SENATO 26,93%
CAMERA 26,24%
REGIONALI 28,41%

Un risultato che ha premiato la nostra costante attività sul territorio.

NO AL NUOVO SUPERMERCATO

Durante il Consiglio Comunale di Lunedì 12 marzo il Sindaco e la sua maggioranza hanno dato via libera al piano attuativo APC6, ovvero l'area al confine con Magenta (di fronte all'hotel Diamante) dove sorgerà un'area commerciale di vendita food (un supermercato di grande distribuzione del settore discount).
Il tutto è avvenuto nell'arco di pochi mesi. A settembre sempre in consiglio comunale era iniziato l'iter per la modifica della destinazione d'uso dell'area da industriale a commerciale e già in quell'occasione come Lega abbiamo sollevato alcune perplessità sotto il punto di vista viabilistico e commerciale. La prima riguarda le modalità di sistemazione della viabilità nella zona, mentre con la seconda, poiché si tratta di un'area dove già sono presenti numerosi supermercati in cui vengono venduti principalmente alimentari, abbiamo proposto venisse applicato il limite "no food" ai futuri esercizi commerciali che si insedieranno ma non ricevendo alcuna risposta alle due richieste di chiarimento CI SIAMO ASTENUTI!
Magenta realizzerà una rotatoria dove adesso è presente l'innesto sulla statale 11, ma le tempistiche non si sanno ancora!
Nel consiglio comunale di marzo come Lega abbiamo ribadito il nostro più convinto NO a questa operazione, essenzialmente per le due ragioni che abbiamo spiegato prima. Anzitutto la viabilità e l'impatto che il centro commerciale avrà sulla zona. Inoltre, un'altra area commerciale food va a saturare una porzione urbana già pesantemente occupata da punti vendita analoghi. Una contrarietà che né il sindaco Ballarini né la sua maggioranza hanno voluto ascoltare.

TENIAMO VIVA LA MEMORIA DI GIANNI SARACCHI

Il 23 gennaio è venuto a mancare Gianni Saracchi che è stato uno dei simboli di Corbetta, dal secolo scorso sino ad oggi. È veramente raro trovare tanto amore per il proprio paese, che Gianni ha immortalato con fotografie per decenni, condividendo gioie e dolori. L'Archivio Saracchi è un patrimonio di inestimabile valore, che andrebbe sempre più diffuso a partire dalle scuole. La fotografia per il "Giannino" era un lavoro, ma in primis era la sua passione e la sua vita.
Come Lega, nell'omaggiare la figura di Gianni Saracchi, abbiamo chiesto all'amministrazione di insediare un Comitato di lavoro che pensi a un modo concreto per tenere viva la sua memoria: un concorso per le scuole potrebbe essere una possibile proposta.

UN NATALE CON I NONNI

In occasione delle feste natalizie, anche quest'anno, abbiamo voluto portare un dono agli ospiti della nuova casa di riposo di Corbetta. I momenti più belli sono stati nel vedere i sorrisi dei nonni nel ricevere un piccolo segno di affetto e un caloroso saluto di buone feste.

IL SEMAFORO VICINO AI POMPIERI È PERICOLOSISSIMO

L'incrocio semaforico tra viale Repubblica, via Monte Rosa e via Terranova in corrispondenza della caserma dei pompieri è stato teatro di molti incidenti negli ultimi anni, ma sempre più negli ultimi mesi. Tanti sono stati i sinistri, più o meno gravi, che si sono succeduti da Novembre ad oggi e per fortuna quasi tutti senza gravi ripercussioni sulle persone. Siamo ben consci che il problema persiste da tempo ma siamo anche certi che sia arrivato il momento di cercare di trovare una possibile soluzione. Nell'immediato possiamo far sì che il semaforo funzioni anche di notte, quando di solito non è attivo (anche se alcuni incidenti sono avvenuti con semaforo attivo di giorno). Molti sono i residenti della zona che ci hanno chiesto interventi viabilistici e l'istallazione di dossi per far diminuire la velocità in prossimità dell'incrocio. Sappiamo che non è una situazione facile da risolvere ma di certo, Corbetta non può rimanere impassibile nel constatare che ormai si verificano incidenti a cadenza settimanale, dunque dobbiamo pensare a come garantire la sicurezza ed incolumità alle tantissime persone che passano da lì ogni giorno.

Per contattare i Consiglieri:
Grittini Riccardo 348 0318221 riky.grit@hotmail.it - Annamaria Noè 347 7507278 noeannamaria@gmail.com

LA PAROLA A... MOVIMENTO 5 STELLE

Ed eccoci al consueto appuntamento con l'articolo per la Voce di Corbetta, appuntamento con il quale abbiamo la possibilità di raccontare la nostra attività arrivando dritti nelle vostre caselle della posta.
Vorremmo fare innanzitutto qualche passo indietro. Come promesso (e proposto a tutti i consiglieri comunali di Corbetta ricevendo un secco e corale rifiuto) a dicembre abbiamo devoluto ad una ONLUS di Abbiategrasso, che ospita alcuni corbettesi, l'intero ammontare dei gettoni di presenza che prima Daniele De Felice e successivamente Maria Cecilia Cesati hanno accumulato grazie alle loro presenze nelle Commissioni e nei Consigli Comunali.
Lo abbiamo fatto perché crediamo fortemente che quello del Consigliere non sia un lavoro, ma un servizio dato ai cittadini.
Ne approfittiamo inoltre per ringraziare gli oltre 2.500 corbettesi che alle ultime elezioni nazionali hanno votato il Movimento 5 Stelle; vorremmo abbracciare ognuno di voi; questo voto a nostro avviso si traduce in una grande voglia di cambiamento necessaria al paese Italia.
Durante l'ultimo Consiglio Comunale abbiamo incassato l'ennesimo NO da parte della maggioranza che, compatta ha respinto la nostra proposta di installare nel nostro Comune degli Ecocompattatori. Lo scopo della nostra mozione era quello di incentivare al **riciclo di rifiuti come la plastica o come le lattine in alluminio**, fornendo in cambio un coupon da spendere presso le attività convenzionate. Narni, Ciampino e Andria sono solo alcune città dove il comune ha investito sugli ecocompattatori; recentemente anche il Consiglio Comunale di Marcallo con Casone ha approvato la mozione presentata dal M5S.
Crediamo che Corbetta meriti di essere sempre più Europea coi fatti, e non solo con le parole.
Abbiamo strade rattoppate un po' ovunque, abbiamo una pista ciclabile nuova che collega Cerello, che sembra abbandonata da anni, abbiamo una segnaletica delle piste ciclabili che in alcuni tratti è assente, abbiamo da circa un anno una nuova fioriera ammaccata ed abbandonata sul corso principale, ma a questa amministrazione sembra interessi solo svuotare il centro storico, dando il benestare (all'unanimità di tutti i consiglieri di maggioranza) ad una nuova area commerciale a ridosso della statale, in un area già fortemente congestionata dal traffico.
Il Sindaco ci sprona a fare osservazioni, ma che osservazioni si possono fare al muro sordo ed invalicabile della maggioranza?
Avrete tutti fatto una passeggiata per le vie del centro durante la Festa del Perdono. Bancarelle che si diramavano per tutte le vie del centro, strade chiuse al traffico piene di gente, di famiglie, di sorrisi, di profumi, di gioia; perché non pensare ad un mercato cittadino allargato, con le strade del centro il sabato mattina chiuse al traffico, con odori, colori e voci che invadono le strade?
Il nostro percorso continua, vogliamo portare avanti e proporre a questa amministrazione i punti del nostro programma.
Chiediamo ai cittadini di partecipare ai Consigli Comunali per vedere chi alza la mano a favore di ciò che non volete e chi contesta e difende i vostri diritti; abbiamo contestato il metodo applicato alla nuova tassa sui rifiuti che a nostro avviso non premia i virtuosi; abbiamo contestato la nuova area commerciale perché a nostro parere va contro gli interessi e la salute dei cittadini, abbiamo fatto proposte ed altre ne faremo ancora.
Continuate a seguirci; informatevi e fate sentire la vostra voce, perché Sindaco, Assessori e Consiglieri devono rispondere ai cittadini. Usate il Question Time, strumento utile a dialogare, porre domande e chiedere delucidazioni all'Amministrazione.
Vi aspettiamo numerosi al corteo del 25 aprile che si snoderà tra le vie cittadine ricordando a tutti che migliaia di partigiani hanno dato la vita per la nostra libertà.

TECNORETE®
FRANCHISING IMMOBILIARE

Piazza Pertini 17 - Santo Stefano Ticino
santostefanoticino1.tecnorete.it Mi2L2@tecnorete.it
Agenzia Tecnorete Santo Stefano Ticino
02.97274300 **348.2281727**



CORBETTA:
3 locali all'ultimo piano raggiungibile comodamente in ascensore. Cantina inclusa. Possibilità box.
€ 97.000 *Ape in produzione*



CORBETTA:
Luminoso 2 locali con ottime finiture e comodo per la stazione.
Possibilità box a parte. **€ 105.000**
Cl. energ. "A"



CORBETTA:
3 locali ristrutturato con comodi balconi. Cantina inclusa.
Possibilità box a parte. **€ 112.000**
Cl. energ. "G" - Ipe 280,44



CORBETTA, vicinanze:
3 locali ristrutturato con finiture di qualità. Trasformabile anche in 4 locali. Possibilità box. **€ 129.000**
Cl. energ. "E" - Ipe 161,87

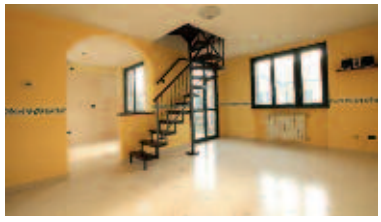

CORBETTA, vicinanze:
In zona tranquilla. Appartamento duplex disposto al piano primo e relativa mansarda, con ingressi indipendenti.
€ 169.000 *Cl. energ. "F" - Ipe 200,16*



CORBETTA:
3 locali in piccolo cortile ben tenuto. Facilmente arredabile con finiture curate e box. **€ 169.000**
Ape in produzione



CORBETTA, vicinanze:
In recente contesto residenziale. Villa a schiera con 3 camere da letto, tripli servizi e giardino privato. **€ 245.000** *Ape in produzione*



CORBETTA:
4 locali comodo per la stazione. Ottime finiture extra capitolato. Box incluso. **€ 269.000**
Cl. energ. "E" - Ipe 172,99



S. STEFANO:
Intera bifamiliare composta da due appartamenti di 3 locali oltre servizi. Cantina, box e giardino privato.
€ 297.000 *Ape in produzione*

COSTRUISCI IL TUO FUTURO CON NOI PUOI

Ti offriamo ***un'opportunità di crescita personale ed economica!***

Inviaci il tuo CV all'indirizzo e-mail:
tecnorete.santostefanoticino@gmail.com

Il presente annuncio è rivolto ad entrambi i sessi, nel rispetto delle legge 903/77 e 125/91, e a persone di tutte le età e tutte le nazionalità, ai sensi dei decreti legislativi 215/03 e 216/03.

Lavora con noi

OGNI AGENZIA HA UN PROPRIO TITOLARE ED È AUTONOMA

Il presente stampato non costituisce elemento contrattuale. Offerte valide salvo il venduto.