



Relazione sulla Gestione Rendiconto 2024

Comune di Tiana

ANALISI DELLA GESTIONE FINANZIARIA DELL'ANNO 2024

L'esercizio 2016 è stato caratterizzato dall'applicazione del Principio Generale della Competenza Finanziaria c.d. Potenziata, così come recepito dal Legislatore agli artt. 179 e 183 del Decreto Legislativo 18 agosto 2000 n. 267, che impone agli enti territoriali di registrare le obbligazioni attive e passive all'atto del loro perfezionarsi, imputandole però agli esercizi nei quali l'obbligazione diverrà esigibile.

Tale disposto normativo, cuore pulsante della riforma contabile nota come "*Armonizzazione*" incide profondamente sugli esiti della gestione e cambia in modo radicale l'approccio alle metodologie gestionali dell'intera organizzazione.

LA GESTIONE DI COMPETENZA

La gestione di Competenza dell’esercizio 2024 può essere sinteticamente rappresentata dal seguente prospetto:

QUADRO GENERALE RIASSUNTIVO					
ENTRATE	ACCERTAMENTI	INCASSI	SPESE	IMPEGNI	PAGAMENTI
Fondo di cassa all'inizio dell'esercizio		3.653.937,11			
Utilizzo avanzo di amministrazione	257.942,15		Disavanzo di amministrazione	0,00	
			Disavanzo derivante da debito autorizzato e non contratto ripianato con accensione di prestiti	0,00	
Fondo pluriennale vincolato di parte corrente	0,00				
Fondo pluriennale vincolato in c/capitale	1.063.482,78				
Fondo pluriennale vincolato per incremento di attività finanziarie	0,00				
Titolo 1 Entrate correnti	135.224,76	152.369,93	Titolo 1 Spese correnti	858.168,37	754.059,42
			fondo pluriennale vincolato	16.018,54	
Titolo 2 Trasferimenti correnti	1.144.999,72	1.143.011,11			
Titolo 3 Entrate tributarie	63.620,70	62.856,32	Titolo 2 Spese c/capitale	513.411,13	537.067,49
			fondo pluriennale vincolato	1.261.286,92	
Titolo 4 Entrate c/capitale	1.134.659,03	1.213.364,08	Titolo 3 Spese incremento attività finanziarie	0,00	0,00
			fondo pluriennale vincolato	0,00	
Titolo 5 Entrate riduzione attività finanziarie	0,00	0,00			
Totale entrate finali	2.478.504,21	2.571.601,44	Totale spese finali	2.648.884,96	1.291.126,91
Titolo 6 Accensione prestiti	0,00	0,00	Titolo 4 Rimborso prestiti	47.541,23	47.541,23
			Fondo anticipazioni di liquidità	0,00	
Titolo 7 Anticipazioni	0,00	0,00	Titolo 5 Anticipazioni	0,00	0,00
Titolo 9 Entrate c/terzi	173.099,86	173.652,19	Titolo 7 Spese c/terzi	173.099,86	172.595,03
Totale entrate dell'esercizio	2.651.604,07	2.745.253,63	Totale spese dell'esercizio	2.869.526,05	1.511.263,17
TOTALE COMPLESSIVO ENTRATE	3.973.029,00	6.399.190,74	TOTALE COMPLESSIVO SPESE	2.869.526,05	1.511.263,17
DISAVANZO DELL'ESERCIZIO	0,00		AVANZO COMPETENZA/FONDO CASSA	1.103.502,95	4.887.927,57
TOTALE A PAREGGIO	3.973.029,00	6.399.190,74	TOTALE A PAREGGIO	3.973.029,00	6.399.190,74

Accertamenti

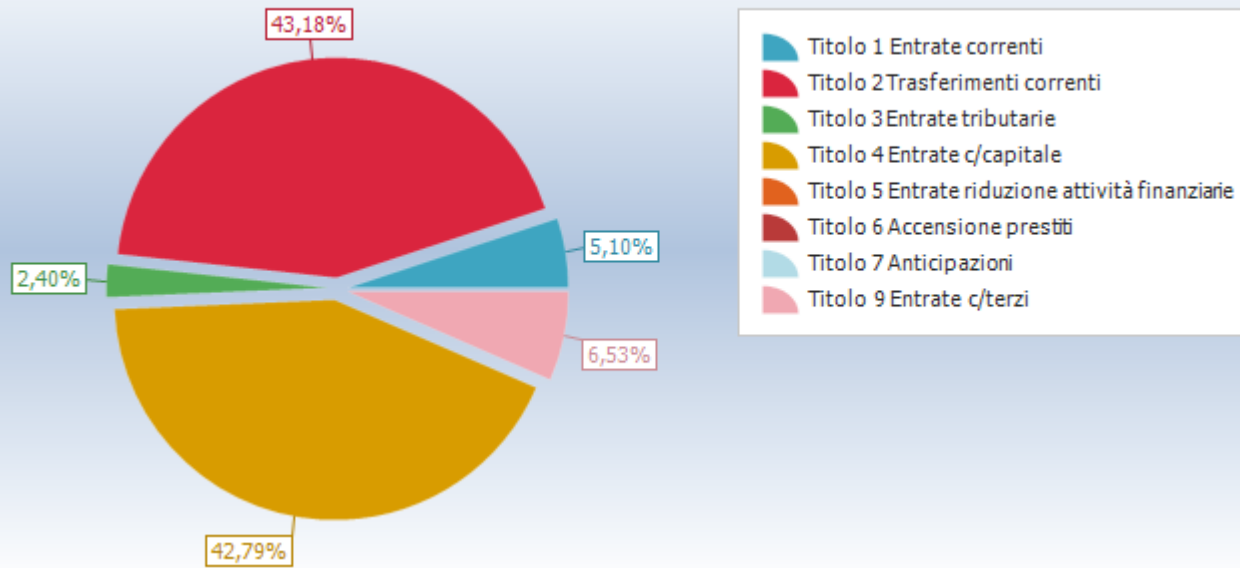

Impegni

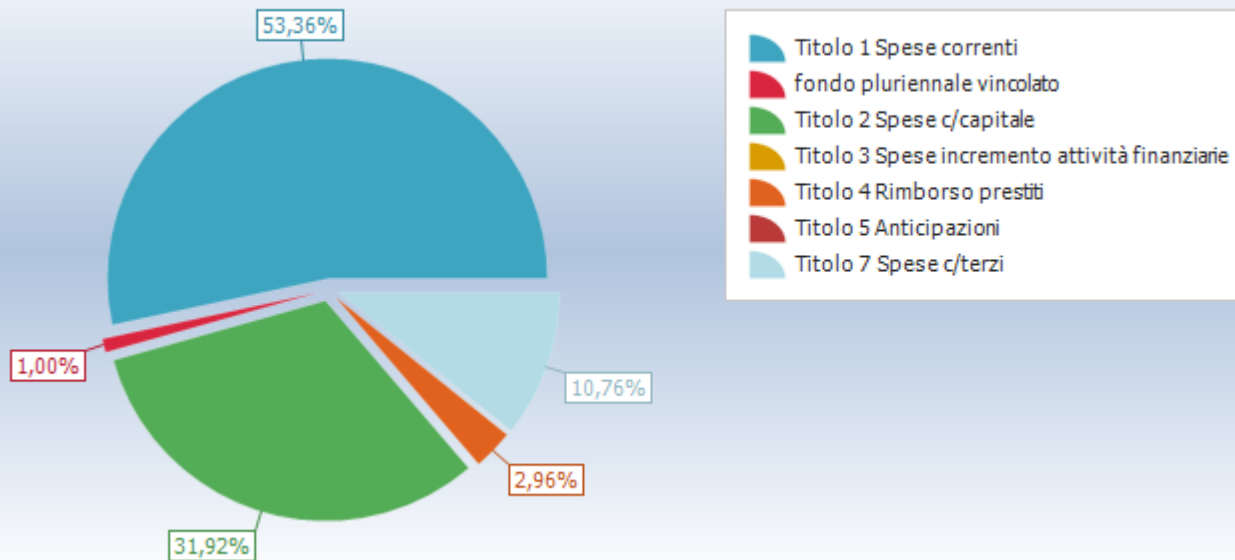

EQUILIBRI DI BILANCIO		
EQUILIBRIO ECONOMICO - FINANZIARIO		COMPETENZA (accertamenti e impegni)
A) Fondo pluriennale vincolato per spese correnti iscritto in entrata	(+)	0,00
AA) Recupero disavanzo di amministrazione esercizio precedente	(-)	0,00
Q1) Fondo pluriennale vincolato per spese titolo 2.04 Altri trasferimenti in conto capitale iscritto in entrata	(+)	0,00
B) Entrate Titoli 1.00 - 2.00 - 3.00	(+)	1.343.845,18
<i>di cui per estinzione anticipata di prestiti</i>		0,00
C) Entrate Titolo 4.02.06 - Contributi agli investimenti direttamente destinati al rimborso dei prestiti da amministrazioni pubbliche	(+)	0,00
D) Spese Titolo 1.00 - Spese correnti	(-)	858.168,37
- di cui spese correnti non ricorrenti finanziate con utilizzo del risultato di amministrazione	(-)	0,00
D1) Fondo pluriennale vincolato di parte corrente (di spesa)	(-)	16.018,54
E) Spese Titolo 2.04 - Altri trasferimenti in conto capitale	(-)	0,00
E1) Fondo pluriennale vincolato di spesa - titolo 2.04 Altri trasferimenti in conto capitale	(-)	0,00
F1) Spese Titolo 4.00 - Quote di capitale amm.to dei mutui e prestiti obbligazionari	(-)	47.541,23
<i>di cui per estinzione anticipata di prestiti</i>		0,00
F2) Fondo anticipazioni di liquidità	(-)	0,00
G) Somma finale (G=A-AA+Q1+B+C-D-D1-D2-E-E1-F1-F2)		422.117,04
ALTRE POSTE DIFFERENZIALI, PER ECCEZIONI PREVISTE DA NORME DI LEGGE E DA PRINCIPI CONTABILI, CHE HANNO EFFETTO SULL'EQUILIBRIO EX ARTICOLO 162, COMMA 6, DEL TESTO UNICO DELLE LEGGI SULL'ORDINAMENTO DEGLI ENTI LOCALI		
H) Utilizzo avanzo di amministrazione per spese correnti e per rimborso prestiti	(+)	88.228,44
<i>di cui per estinzione anticipata di prestiti</i>		0,00
I) Entrate di parte capitale destinate a spese correnti in base a specifiche disposizioni di legge o dei principi contabili	(+)	0,00
<i>di cui per estinzione anticipata di prestiti</i>		0,00
L) Entrate di parte corrente destinate a spese di investimento in base a specifiche disposizioni di legge o dei principi contabili	(-)	0,00
M) Entrate da accensione di prestiti destinate a estinzione anticipata dei prestiti	(+)	0,00
O1) RISULTATO DI COMPETENZA DI PARTE CORRENTE (O1=G+H+I-L+M)		510.345,48
- Risorse accantonate di parte corrente stanziare nel bilancio dell'esercizio N	(-)	19.197,61
- Risorse vincolate di parte corrente nel bilancio	(-)	153.966,26
O2) EQUILIBRIO DI BILANCIO DI PARTE CORRENTE		337.181,61
- Variazione accantonamenti di parte corrente effettuata in sede di rendiconto (+/-)	(-)	-19.799,41
O3) EQUILIBRIO COMPLESSIVO DI PARTE CORRENTE		356.981,02
P) Utilizzo avanzo di amministrazione per spese di investimento	(+)	169.713,71
Q) Fondo pluriennale vincolato per spese in conto capitale iscritto in entrata	(+)	1.063.482,78
Q1) Fondo pluriennale vincolato per spese titolo 2.04 Altri trasferimenti in conto capitale iscritto in entrata	(-)	0,00
J2) Fondo pluriennale vincolato per spese Titolo 3.01 Acquisizioni di attività finanziarie iscritto in entrata	(+)	0,00

R) Entrate Titoli 4.00-5.00-6.00	(+)	1.134.659,03
C) Entrate Titolo 4.02.06 - Contributi agli investimenti direttamente destinati al rimborso dei prestiti da amministrazioni pubbliche	(-)	0,00
I) Entrate di parte capitale destinate a spese correnti in base a specifiche disposizioni di legge o dei principi contabili	(-)	0,00
S1) Entrate Titolo 5.02 per Riscossione crediti di breve termine	(-)	0,00
S2) Entrate Titolo 5.03 per Riscossione crediti di medio-lungo termine	(-)	0,00
T) Entrate Titolo 5.04 relative a Altre entrate per riduzioni di attività finanziaria	(-)	0,00
L) Entrate di parte corrente destinate a spese di investimento in base a specifiche disposizioni di legge o dei principi contabili	(+)	0,00
M) Entrate da accensione di prestiti destinate a estinzione anticipata dei prestiti	(-)	0,00
U) Spese Titolo 2.00 - Spese in conto capitale	(-)	513.411,13
U1) Fondo pluriennale vincolato in c/capitale (di spesa)	(-)	1.261.286,92
V) Spese Titolo 3.01 per Acquisizioni di attività finanziarie	(-)	0,00
Y2) Fondo pluriennale vincolato per spese Titolo 3.01 Acquisizioni di attività finanziarie iscritto in spesa	(-)	0,00
E) Spese Titolo 2.04 - Altri trasferimenti in conto capitale	(+)	0,00
E1) Fondo pluriennale vincolato di spesa - titolo 2.04 Altri trasferimenti in conto capitale	(+)	0,00
Z1) RISULTATO DI COMPETENZA IN C/CAPITALE (Z1 = P+Q-Q1+J2+R-C-I-S1-S2-T+L-M-U-U1-U2-V-Y2+E+E1)		593.157,47
- Risorse accantonate in c/capitale stanziare nel bilancio dell'esercizio N	(-)	0,00
- Risorse vincolate in c/capitale nel bilancio	(-)	315.739,99
Z2) EQUILIBRIO DI BILANCIO IN C/CAPITALE		277.417,48
- Variazione accantonamenti in c/capitale effettuata in sede di rendiconto (+/-)	(-)	0,00
Z3) EQUILIBRIO COMPLESSIVO IN CAPITALE		277.417,48
J) Utilizzo risultato di amministrazione per l'incremento di attività finanziarie	(+)	0,00
J1) Fondo pluriennale vincolato per incremento di attività finanziarie iscritto in entrata	(+)	0,00
J2) Fondo pluriennale vincolato per spese Titolo 3.01 Acquisizioni di attività finanziarie iscritto in entrata	(-)	0,00
S1) Entrate Titolo 5.02 per Riscossione crediti di breve termine	(+)	0,00
S2) Entrate Titolo 5.03 per Riscossione crediti di medio-lungo termine	(+)	0,00
T) Entrate Titolo 5.04 relative a Altre entrate per riduzioni di attività finanziaria	(+)	0,00
X1) Spese Titolo 3.02 per Concessione crediti di breve termine	(-)	0,00
X2) Spese Titolo 3.03 per Concessione crediti di medio-lungo termine	(-)	0,00
Y) Spese Titolo 3.04 per Altre spese per acquisizioni di attività finanziarie	(-)	0,00
Y1) Fondo pluriennale vincolato per incremento di attività finanziarie (di spesa)	(-)	0,00
Y2) Fondo pluriennale vincolato per spese Titolo 3.01 Acquisizioni di attività finanziarie iscritto in spesa	(+)	0,00
W1) RISULTATO DI COMPETENZA (W/1 = O1+Z1+J+J1-J2+S1+S2+T-X1-X2-Y-Y1+Y2)		1.103.502,95
- Risorse accantonate stanziare nel bilancio dell'esercizio N	(-)	19.197,61
- Risorse vincolate nel bilancio	(-)	469.706,25
W2/EQUILIBRIO DI BILANCIO		614.599,09

- Variazione accantonamenti effettuata in sede di rendiconto	(-)	-19.799,41
W3/EQUILIBRIO COMPLESSIVO		634.398,50
Saldo corrente ai fini della copertura degli investimenti pluriennali:		
O1) Risultato di competenza di parte corrente		510.345,48
Utilizzo risultato di amministrazione per il finanziamento di spese correnti ricorrenti e al rimborso di prestiti al netto del Fondo anticipazione di liquidità	(-)	88.228,44
Entrate non ricorrenti che non hanno dato copertura a impegni	(-)	0,00
- Risorse accantonate di parte corrente stanziare nel bilancio dell'esercizio N (1)	(-)	19.197,61
- Variazione accantonamenti di parte corrente effettuata in sede di rendiconto (+/-) (2)	(-)	-19.799,41
- Risorse vincolate di parte corrente nel bilancio (3)	(-)	153.966,26
Equilibrio di parte corrente ai fini della copertura degli investimenti pluriennali		268.752,58

Riepilogo Titoli SPESE						
Macroaggregato	Somme stanziare	Impegnato		Pagato		Residui passivi
		Impegni	%	Mandati	%	
1. Spese correnti <i>di cui fondo pluriennale vincolato</i>	1.448.276,04 16.018,54	858.168,37	59,92	608.214,23	70,87	249.954,14
2. Spese in conto capitale <i>di cui fondo pluriennale vincolato</i>	3.732.820,65 1.261.286,92	513.411,13	20,77	324.097,81	63,13	189.313,32
4. Rimborso Prestiti	47.541,23	47.541,23	100,00	47.541,23	100,00	0,00
7. Uscite per conto terzi e partite di giro	431.034,65	173.099,86	40,16	172.376,76	99,58	723,10
Totale	5.659.672,57	1.592.220,59	36,33	1.152.230,03	72,37	439.990,56

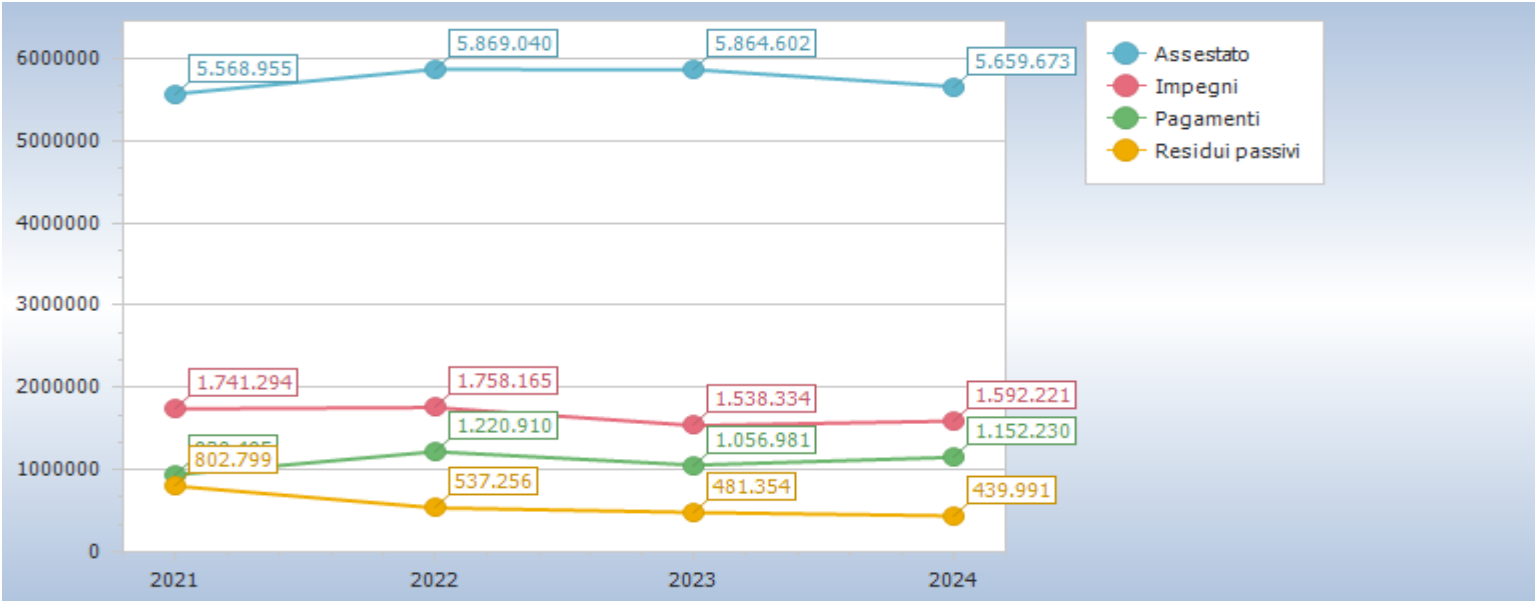

Riepilogo missioni

Missione	Somme stanziare	Impegnato		Pagato		Residui passivi
		Impegni	%	Pagamenti	%	
01 Servizi istituzionali, generali e di gestione <i>di cui fondo pluriennale vincolato</i>	2.245.217,49 542.579,14	378.986,81	22,26	300.277,43	79,23	78.709,38
03 Ordine pubblico e sicurezza	37.451,89	36.086,57	96,35	36.086,57	100,00	0,00
04 Istruzione e diritto allo studio	96.341,55	47.919,04	49,74	20.568,19	42,92	27.350,85
05 Tutela e valorizzazione dei beni e attivita' culturali <i>di cui fondo pluriennale vincolato</i>	123.857,64 14.983,19	70.935,08	65,15	49.485,13	69,76	21.449,95
06 Politiche giovanili, sport e tempo libero	51.800,00	3.699,51	7,14	3.105,25	83,94	594,26
07 Turismo	65.581,10	0,00	0,00	0,00	0,00	0,00
08 Assetto del territorio ed edilizia abitativa <i>di cui fondo pluriennale vincolato</i>	1.635.744,73 532.722,10	430.820,23	39,06	313.390,21	72,74	117.430,02
09 Sviluppo sostenibile e tutela del territorio e dell'ambiente <i>di cui fondo pluriennale vincolato</i>	431.110,26 170.583,08	191.235,69	73,40	85.843,55	44,89	105.392,14
10 Trasporti e diritto alla mobilita'	819,85	0,00	0,00	0,00	0,00	0,00
11 Soccorso civile	3.000,00	0,00	0,00	0,00	0,00	0,00
12 Diritti sociali, politiche sociali e famiglia <i>di cui fondo pluriennale vincolato</i>	399.384,39 16.437,95	178.938,01	46,73	90.597,15	50,63	88.340,86
14 Sviluppo economico e competitivita'	64.490,18	32.958,56	51,11	32.958,56	100,00	0,00
15 Politiche per il lavoro e la formazione professionale	0,00	0,00	0,00	0,00	0,00	0,00
16 Agricoltura, politiche agroalimentari e pesca	0,00	0,00	0,00	0,00	0,00	0,00
17 Energia e diversificazione delle fonti energetiche	0,00	0,00	0,00	0,00	0,00	0,00
20 Fondi e accantonamenti	26.297,61	0,00	0,00	0,00	0,00	0,00
50 Debito pubblico	47.541,23	47.541,23	100,00	47.541,23	100,00	0,00
99 Servizi per conto terzi	431.034,65	173.099,86	40,16	172.376,76	99,58	723,10
Totale	5.659.672,57	1.592.220,59	36,33	1.152.230,03	72,37	439.990,56

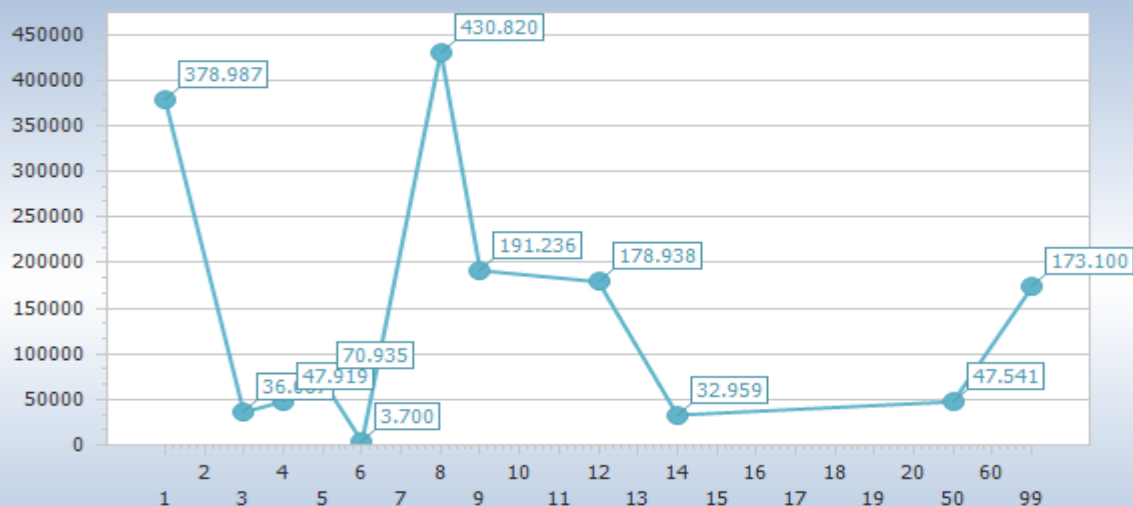

Codice missioni - Impegni

Missione	Titolo 1	Titolo 2	Titolo 3	Titolo 4	Titolo 5
1 Servizi istituzionali, generali e di gestione	318.580,84	60.405,97	0,00	0,00	0,00
3 Ordine pubblico e sicurezza	36.086,57	0,00	0,00	0,00	0,00
4 Istruzione e diritto allo studio	47.919,04	0,00	0,00	0,00	0,00
5 Tutela e valorizzazione dei beni e attivita' culturali	70.935,08	0,00	0,00	0,00	0,00
6 Politiche giovanili, sport e tempo libero	3.699,51	0,00	0,00	0,00	0,00
7 Turismo	0,00	0,00	0,00	0,00	0,00
8 Assetto del territorio ed edilizia abitativa	35.731,15	395.089,08	0,00	0,00	0,00
9 Sviluppo sostenibile e tutela del territorio e dell'ambiente	142.810,55	48.425,14	0,00	0,00	0,00
10 Trasporti e diritto alla mobilita'	0,00	0,00	0,00	0,00	0,00
11 Soccorso civile	0,00	0,00	0,00	0,00	0,00
12 Diritti sociali, politiche sociali e famiglia	169.447,07	9.490,94	0,00	0,00	0,00
14 Sviluppo economico e competitivita'	32.958,56	0,00	0,00	0,00	0,00
15 Politiche per il lavoro e la formazione professionale	0,00	0,00	0,00	0,00	0,00
16 Agricoltura, politiche agroalimentari e pesca	0,00	0,00	0,00	0,00	0,00
17 Energia e diversificazione delle fonti energetiche	0,00	0,00	0,00	0,00	0,00
20 Fondi e accantonamenti	0,00	0,00	0,00	0,00	0,00
50 Debito pubblico	0,00	0,00	0,00	47.541,23	0,00
99 Servizi per conto terzi	0,00	0,00	0,00	0,00	0,00
Totale	858.168,37	513.411,13	0,00	47.541,23	0,00

Per quanto riguarda le Entrate Correnti, invece, si nota come i 2/3 delle entrate correnti derivi dalla capacità impositiva dell'Ente, come dettagliatamente riportato nei grafici e tabelle seguenti:

Riepilogo Titoli ENTRATE						
Tipologia	Somme stanziare	Accertato		Incassato		Residui attivi
		Accertamenti	%	Reversali	%	
0. Avanzo di amministrazione/Utilizzo fondo pluriennale vincolato	1.321.424,93	1.321.424,93	100,00	0,00	0,00	0,00
1. Entrate correnti di natura tributaria, contributiva e perequativa	188.483,06	135.224,76	71,74	135.212,24	99,99	12,52
2. Trasferimenti correnti	1.168.829,01	1.144.999,72	97,96	1.128.067,80	98,52	16.931,92
3. Entrate extratributarie	50.276,76	63.620,70	126,54	58.253,26	91,56	5.367,44
4. Entrate in conto capitale	2.499.624,16	1.134.659,03	45,39	735.425,27	64,81	399.233,76
6. Accensione Prestiti	0,00	0,00	0,00	0,00	0,00	0,00
9. Entrate per conto terzi e partite di giro	431.034,65	173.099,86	40,16	172.494,29	99,65	605,57
Totale	5.659.672,57	3.973.029,00	70,20	2.229.452,86	56,11	422.151,21

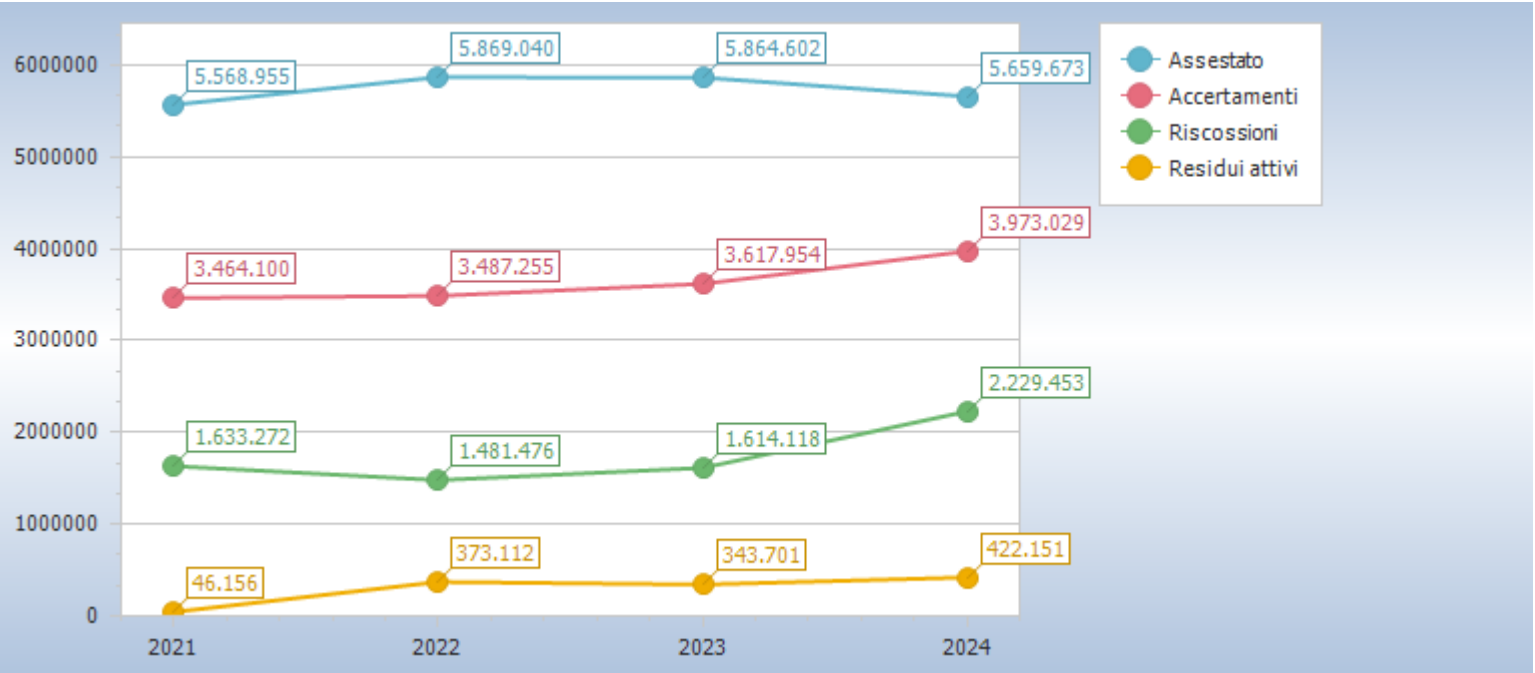

Risultato della gestione di competenza

QUADRO GENERALE RIASSUNTIVO Gestione COMPETENZA		
Riscossioni	+	2.229.452,86
Pagamenti	-	1.152.230,03
Differenza		1.077.222,83
Residui attivi	+	422.151,21
Residui passivi	-	439.990,56
Differenza		-17.839,35
Avanzo		1.059.383,48

QUADRO GENERALE RIASSUNTIVO Gestione RESIDUI Metodo I		
Avanzo esercizi precedenti	+	3.941.714,67
Accertamenti c/competenza	+	2.651.604,07
Impegni c/competenza	-	1.592.220,59
Saldo gestione competenza		1.059.383,48
Maggiori residui attivi	+	0,00
Minori residui attivi	-	111.122,35
Minori residui passivi	+	28.769,65
Saldo gestione residui		-82.352,70
Fondo pluriennale vincolato	-	1.277.305,46
Pagamenti per azioni esecutive	-	0,00
Saldo gestione		-300.274,68
Avanzo		3.641.439,99

QUADRO GENERALE RIASSUNTIVO Gestione RESIDUI Metodo II		
Fondo cassa al 1/1/2024	+	3.653.937,11
Incassi c/competenza	+	2.229.452,86
Incassi c/residui	+	515.800,77
Pagamenti c/competenza	-	1.152.230,03
Pagamenti c/residui	-	359.033,14
Fondo cassa al 31/12/2024		4.887.927,57
Residui attivi	+	622.302,62
Residui passivi	-	591.484,74
Fondo pluriennale vincolato	-	1.277.305,46
Pagamenti per azioni esecutive	-	0,00
Avanzo		3.641.439,99

Risorse accantonate nel risultato di amministrazione

Riepilogo accantonamenti 2024							
Fondo crediti di dubbia esigibilità							
Classificazione	Capitolo	Descrizione	Residui attivi formatisi nel 2024	Residui attivi degli anni precedenti	Totale residui attivi	Importo minimo del fondo	Fondo crediti di dubbia esigibilità
1 Entrate correnti di natura tributaria, contributiva e perequativa							
1.01 Tributi							
1.01.01.51.001	162.2	TARI	12,32	91.477,75	91.490,07	82.871,71	82.871,71
Totale tipologia 1.01			12,32	91.477,75	91.490,07	82.871,71	82.871,71
Totale titolo 1			12,32	91.477,75	91.490,07	82.871,71	82.871,71
2 Trasferimenti correnti							
2.01 Trasferimenti correnti							
2.01.01.01	201.2	TRASFERIMENTI PER CONSULTAZIONI ELETTORALI (Politiche, Europee, Referendum,...)	0,00	655,00	655,00	655,00	655,00
Totale tipologia 2.01			0,00	655,00	655,00	655,00	655,00
Totale titolo 2			0,00	655,00	655,00	655,00	655,00
3 Entrate extratributarie							
3.05 Rimborsi e altre entrate correnti							
3.05.99.99.999	1481.1	INTROITI E RIMBORSI DIVERSI SERVIZIO IDRICO ABBANOA PER ATO	0,00	97.001,24	97.001,24	97.001,24	97.001,24
Totale tipologia 3.05			0,00	97.001,24	97.001,24	97.001,24	97.001,24
Totale titolo 3			0,00	97.001,24	97.001,24	97.001,24	97.001,24
Totale titoli			12,32	189.133,99	189.146,31	180.527,95	180.527,95
					Crediti stralciati dal conto del bilancio	0,00	
					Totale	180.527,95	
Altri accantonamenti							
Capitolo	Descrizione gruppo accantonamento		Importo accantonato al 31/12/2023	Importo accantonato nell'esercizio	Importo utilizzato nell'esercizio	Rettifica effettuata in sede di rendiconto	Saldo al 31/12/2024
	ALTRI ACCANTONAMENTI		0,00	0,00	0,00	37.486,65	37.486,65
					Totale	37.486,65	
					Totale accantonamenti	218.014,60	

Avanzo accantonato

AVANZO DI AMMINISTRAZIONE ACCANTONATO	
Fondo crediti di dubbia esigibilità	180.527,95
Fondo per il rimborso dell'anticipazione di liquidità ex art. 4 D.L. 35/2013	0,00
Fondo perdite società partecipate	0,00
Fondo contezioso	0,00
Altri accantonamenti	37.486,65

Risultato di amministrazione destinato al finanziamento di investimenti	247.280,97
---	------------

Prospetto dimostrativo risultato di amministrazione				
		GESTIONE		
		RESIDUI	COMPETENZA	TOTALE
Fondo cassa al 1° gennaio				3.653.937,11
RISCOSSIONI	(+)	515.800,77	2.229.452,86	2.745.253,63
PAGAMENTI	(-)	359.033,14	1.152.230,03	1.511.263,17
SALDO DI CASSA AL 31 DICEMBRE	(=)			4.887.927,57
PAGAMENTI per azioni esecutive non regolarizzate al 31 dicembre	(-)			0,00
FONDO DI CASSA AL 31 DICEMBRE	(=)			4.887.927,57
RESIDUI ATTIVI	(+)	200.151,41	422.151,21	622.302,62
di cui residui attivi incassati alla data del 31/12 in conti postali e bancari in attesa del riversamento nel conto di tesoreria principale				0,00
di cui derivanti da accertamenti di tributi effettuati sulla base della stima del dipartimento delle finanze				0,00
RESIDUI PASSIVI	(-)	151.494,18	439.990,56	591.484,74
FONDO PLURIENNALE VINCOLATO PER SPESE CORRENTI	(-)			16.018,54
FONDO PLURIENNALE VINCOLATO PER SPESE IN CONTO CAPITALE	(-)			1.261.286,92
FONDO PLURIENNALE VINCOLATO PER INCREMENTO DI ATTIVITA' FINANZIARIE	(-)			0,00
RISULTATO DI AMMINISTRAZIONE AL 31 DICEMBRE 2024	(=)			3.641.439,99
Composizione del risultato di amministrazione al 31 dicembre 2024				
Parte accantonata				
Fondo crediti di dubbia esigibilità				180.527,95
Fondo anticipazioni liquidità DL. 35/2013				0,00
Fondo perdite società partecipate				0,00
Fondo contenzioso				0,00
Altri accantonamenti				37.486,65
B) Totale parte accantonata		218.014,60		
Parte vincolata				
Vincoli derivanti da leggi e dai principi contabili				22.738,27
Vincoli derivanti da trasferimenti				963.747,34
Vincoli derivanti dalla contrazione di mutui				1.436,12
Vincoli formalmente attribuiti dall'ente				24.318,42
Altri vincoli				46.558,18

C) Totale parte vincolata		1.058.798,33
Parte destinata agli investimenti		247.280,97
D) Totale destinata agli investimenti		247.280,97
E) Totale parte disponibile (E = A - B - C- D)		2.117.346,09
Se E è negativo, tale importo è iscritto tra le spese del bilancio di previsione come disavanzo da ripianare		

LA GESTIONE RESIDUI

In occasione del c.d. Riaccertamento Ordinario 2024, approvato con deliberazione della Giunta Comunale n. 30 del 08.07.2025, il Comune ha dato seguito al disposto del Principio Generale della Competenza Finanziaria c.d. Potenziata, stralciando dal conto del bilancio tutti quegli impegni per i quali non è stata verificata l’obbligazione sottostante. Da tale operazione discende il risultato di amministrazione, nella sua componente derivante dalla gestione residui.

Oltre a tale operazione, si è provveduto alla verifica puntuale dei residui attivi, che rappresentano crediti esigibili e non incassati. Il volume dei crediti scaduti e non incassati, ai sensi del Principio Contabile applicato della Contabilità Finanziaria, allegato 4/2, obbliga questa amministrazione ad accantonare una quota del risultato di amministrazione a copertura del potenziale insoluto delle poste iscritte a residuo.

Andamento gestione residui								
Titolo		Residui iniziali	Variazioni			Residui rimasti	Residui incassati	Residui al 31/12
			Maggiori residui	Minori residui	Totale			
1	Entrate correnti di natura tributaria, contributiva e perequativa	108.635,44	0,00	0,00	0,00	108.635,44	17.157,69	91.477,75
2	Trasferimenti correnti	15.598,31	0,00	0,00	0,00	15.598,31	14.943,31	655,00
3	Entrate extratributarie	101.621,80	0,00	17,50	-17,50	101.604,30	4.603,06	97.001,24
4	Entrate in conto capitale	599.700,73	0,00	110.744,50	-110.744,50	488.956,23	477.938,81	11.017,42
9	Entrate per conto terzi e partite di giro	1.518,25	0,00	360,35	-360,35	1.157,90	1.157,90	0,00
Totale		827.074,53	0,00	111.122,35	-111.122,35	715.952,18	515.800,77	200.151,41

Titolo		Residui iniziali	Variazioni			Residui rimasti	Residui pagati	Residui al 31/12
			Maggiori residui	Minori residui	Totale			
1	Spese correnti	221.242,88	0,00	17.139,08	-17.139,08	204.103,80	145.845,19	58.258,61
2	Spese in conto capitale	300.928,48	0,00	3.678,18	-3.678,18	297.250,30	212.969,68	84.280,62
7	Uscite per conto terzi e partite di giro	17.125,61	0,00	7.952,39	-7.952,39	9.173,22	218,27	8.954,95
Totale		539.296,97	0,00	28.769,65	-28.769,65	510.527,32	359.033,14	151.494,18

Il calcolo del fondo crediti di dubbia esigibilità segue le modalità previste dal Legislatore all’esempio 5 dell’allegato 4/2, che recita: “[...]. In occasione della redazione del rendiconto è verificata la congruità del fondo crediti di dubbia esigibilità accantonata nel risultato di amministrazione, facendo riferimento all’importo complessivo dei residui attivi, sia di competenza dell’esercizio cui si riferisce il rendiconto, sia degli esercizi precedenti. A tal fine si provvede: b1) a determinare, per ciascuna delle categorie di entrate di cui al punto 1), l’importo dei residui complessivo come risultano alla fine dell’esercizio appena concluso, a seguito dell’operazione di riaccertamento ordinario di cui all’articolo 3, comma 4, del presente decreto; b2) a calcolare, in corrispondenza di ciascun entrata di cui al punto b1), la media del rapporto tra gli incassi (in c/residui) e l’importo dei residui attivi all’inizio di ogni anno degli ultimi 5 esercizi. L’importo dei residui attivi all’inizio di ciascun anno degli ultimi 5 esercizi può essere ridotto di una percentuale pari all’incidenza dei residui attivi di cui alle lettere b) e d) del prospetto di cui al punto 9.3 riguardante il riaccertamento straordinario dei residui rispetto al totale dei residui attivi risultante dal rendiconto 2014. Tale percentuale di riduzione può essere applicata in

occasione della determinazione del fondo crediti di dubbia esigibilità da accantonare nel risultato di amministrazione degli esercizi successivi, con riferimento alle annualità precedenti all'avvio della riforma; b3) ad applicare all'importo complessivo dei residui classificati secondo le modalità di cui al punto b1) una percentuale pari al complemento a 100 delle medie di cui al punto b2). Con riferimento alla lettera b2) la media può essere calcolata secondo le seguenti modalità: b. media semplice (sia la media fra totale incassato e totale accertato, sia la media dei rapporti annui); c. rapporto tra la sommatoria degli incassi in c/residui di ciascun anno ponderati con i seguenti pesi: 0,35 in ciascuno degli anni nel biennio precedente e il 0,10 in ciascuno degli anni del primo triennio - rispetto alla sommatoria degli residui attivi al 1° gennaio di ciascuna anno ponderati con i medesimi pesi indicati per gli incassi; d. media ponderata del rapporto tra incassi in c/residui e i residui attivi all'inizio ciascun anno del quinquennio con i seguenti pesi: 0,35 in ciascuno degli anni nel biennio precedente e il 0,10 in ciascuno degli anni del primo triennio. Se il fondo crediti di dubbia esigibilità complessivo accantonato nel risultato di amministrazione (costituito dalle quote del risultato di amministrazioni vincolato nei precedenti esercizi e dall'accantonamento effettuato nell'esercizio cui si riferisce il rendiconto) risulta inferiore all'importo considerato congruo è necessario incrementare conseguentemente la quota del risultato di amministrazione dedicata al fondo crediti di dubbia esigibilità. Se il fondo crediti di dubbia esigibilità accantonata risulta superiore a quello considerato congruo, è possibile svincolare conseguentemente la quota del risultato di amministrazione dedicata al fondo. Ai sensi di quanto previsto dall'articolo 187, comma 1, del TUEL e dall'articolo 42, comma 1, del presente decreto, in caso di incapienza del risultato di amministrazione, la quota del fondo crediti di dubbia esigibilità non compresa nel risultato di amministrazione è iscritta come posta a se stante della spesa nel bilancio di previsione.[...]”.

In occasione del riaccertamento ordinario, previsto dal par. 9.1 del Principio Contabile Applicato della Contabilità Finanziaria, il Comune di Tiana ha applicato in modo puntuale il principio generale della Competenza Finanziaria c.d. Potenziata, stralciando dal conto del bilancio tutti gli impegni ed accertamenti che non sotto-tendono ad obbligazioni giuridicamente perfezionate ed esigibili.

Tale operazione di natura straordinaria, benché non espressamente prevista dal legislatore, ha permesso all'ente di riallinearsi con il disposto del D.Lgs. 118/2011 s.m.i. ed ha contribuito in maniera rilevante alla formazione del risultato di amministrazione.

Lo stock di residui attivi è ancora rilevante per la sostenibilità finanziaria del Comune ed obbliga questa amministrazione a perseguire politiche di bilancio mirate a rendere liquidi i propri crediti, mettendo in atto tutte le azioni che la normativa consente e, nello stesso tempo, obbliga ad accantonamenti al Fondo Crediti di Dubbia Esigibilità in maniera anche superiore rispetto al minimo imposto dalla normativa.

Anzianità dei residui attivi al 31/12/2024							
Titolo		Anno 2020 e precedenti	Anno 2021	Anno 2022	Anno 2023	Anno 2024	Totale
1	Entrate correnti di natura tributaria, contributiva e perequativa	49.866,20	12.377,59	14.118,15	15.115,81	12,52	91.490,27
2	Trasferimenti correnti	0,00	0,00	655,00	0,00	16.931,92	17.586,92
3	Entrate extratributarie	97.001,24	0,00	0,00	0,00	5.367,44	102.368,68
4	Entrate in conto capitale	0,00	0,00	2.416,42	8.601,00	399.233,76	410.251,18
9	Entrate per conto terzi e partite di giro	0,00	0,00	0,00	0,00	605,57	605,57
Totale		146.867,44	12.377,59	17.189,57	23.716,81	422.151,21	622.302,62

Anzianità dei residui passivi al 31/12/2024

Titolo		Anno 2020 e precedenti	Anno 2021	Anno 2022	Anno 2023	Anno 2024	Totale
1	Spese correnti	5.796,35	9.541,28	1.453,27	41.467,71	249.954,14	308.212,75
2	Spese in conto capitale	1.749,56	397,03	0,00	82.134,03	189.313,32	273.593,94
7	Uscite per conto terzi e partite di giro	8.954,95	0,00	0,00	0,00	723,10	9.678,05
Totale		16.500,86	9.938,31	1.453,27	123.601,74	439.990,56	591.484,74

LA GESTIONE DI CASSA

La gestione di cassa, come già dichiarato anche nelle osservazioni inviate alla Corte dei Conti deve interessare tutti i settori dell’Ente, e deve essere volta ad incassare i crediti che l’ente vanta verso i contribuenti, verso gli utenti e l’esterno.

Si considera, quindi, che l’attività di gestione dei crediti e dei relativi incassi sia uno degli obiettivi strategici dell’Amministrazione e di tutto l’apparato amministrativo.

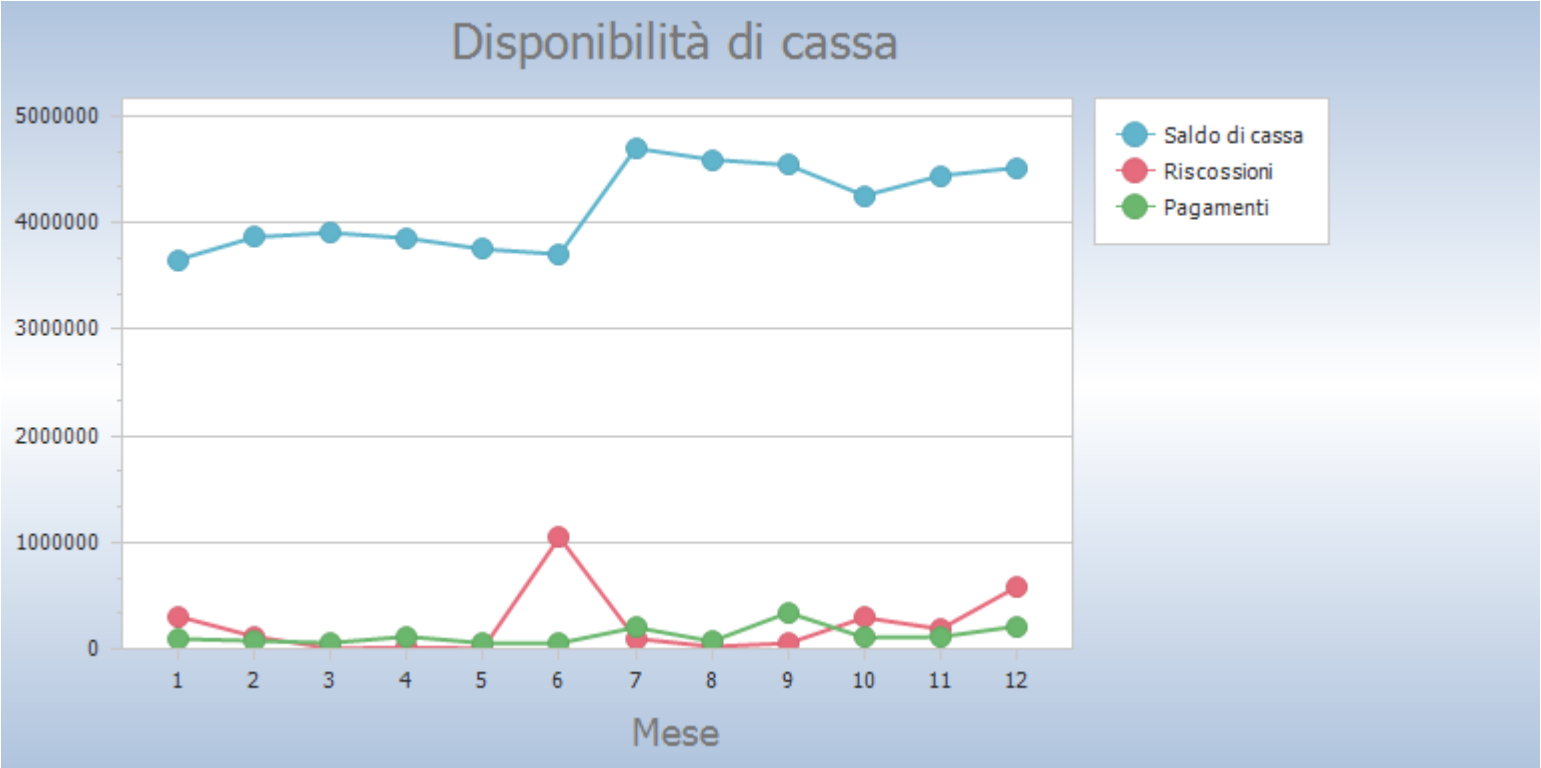

LA SPESA PER IL PERSONALE

La Legge 27 dicembre 2006 n. 296 – Legge Finanziaria 2007 – all’art. 1 commi 557 – 557 bis – 557 ter -557 quater dispone: “557. Ai fini del concorso delle autonomie regionali e locali al rispetto degli obiettivi di finanza pubblica, gli enti sottoposti al patto di stabilità interno assicurano la riduzione delle spese di personale, al lordo degli oneri riflessi a carico delle amministrazioni e dell'IRAP, con esclusione degli oneri relativi ai rinnovi contrattuali, garantendo il contenimento della dinamica retributiva e occupazionale, con azioni da modulare nell'ambito della propria autonomia e rivolte, in termini di principio, ai seguenti ambiti prioritari di intervento:[...] b) razionalizzazione e snellimento delle strutture burocratico-amministrative, anche attraverso accorpamenti di uffici con l'obiettivo di ridurre l'incidenza percentuale delle posizioni dirigenziali in organico; c) contenimento delle dinamiche di crescita della contrattazione integrativa, tenuto anche conto delle corrispondenti disposizioni dettate per le amministrazioni statali. 557-bis. Ai fini dell'applicazione del comma 557, costituiscono spese di personale anche quelle sostenute per i rapporti di collaborazione coordinata e continuativa, per la somministrazione di lavoro, per il personale di cui all'articolo 110 del decreto legislativo 18 agosto 2000, n. 267, nonché per tutti i soggetti a vario titolo utilizzati, senza estinzione del rapporto di pubblico impiego, in strutture e organismi variamente denominati partecipati o comunque facenti capo all'ente. 557-ter. In caso di mancato rispetto del comma 557, si applica il divieto di cui all'art. 76, comma 4, del decreto-legge 25 giugno 2008, n. 112, convertito, con modificazioni, dalla legge 6 agosto 2008, n. 133. 557-quater. Ai fini dell'applicazione del comma 557, a decorrere dall'anno 2014 gli enti assicurano, nell'ambito della programmazione triennale dei fabbisogni di personale, il contenimento delle spese di personale con riferimento al valore medio del triennio precedente alla data di entrata in vigore della presente disposizione”.

Il Legislatore prevede, quindi, che gli Enti Territoriali possano avere la spesa di personale, espressa in termini di competenza, per un importo non superiore alla spesa media del triennio 2011-2012-2013.

Il mancato rispetto di tale limite è equiparabile al non rispetto del Patto di Stabilità, quindi: “In caso di mancato rispetto del patto di stabilità interno nell'esercizio precedente è fatto divieto agli enti di procedere ad assunzioni di personale a qualsiasi titolo, con qualsivoglia tipologia contrattuale, ivi compresi i rapporti di collaborazione continuata e continuativa e di somministrazione, anche con riferimento ai processi di stabilizzazione in atto. È fatto altresì divieto agli enti di stipulare contratti di servizio con soggetti privati che si configurino come elusivi della presente disposizione.”

Nel corso del 2024 la spesa di personale del Comune di Tiana è illustrata dalla seguente tabella:

COMUNE DI TIANA 2024	
ALL. A - Calcoli capacità assunzionali	
Valore parametro media entrate correnti (A)	€ 1.005.647,46
Spesa di personale (2018) (B)	€ 265.509,83
Spesa di personale ultimo rendiconto (2022) (C)	€ 281.750,08
Parametro dell'ente (%) - tab. 1	28,02%
Parametro massimo previsto per Comune di corrispondente fascia demografica (tab. 1)	29,50%
Margine percentuale effettivo	1,48%
Margine assoluto di spesa aggiuntiva rispetto a 2018	€ 31.156,17
Margine assoluto di spesa aggiuntiva rispetto a 2022	€ 14.915,92
Spesa massima possibile annualità corrente rispetto a parametro - tab. 1 (B+C)	€ 296.666,00
Margine di crescita spesa max previsto nel decreto rispetto al 2018 (tab. 2)	35,00%
Margine assoluto di spesa aggiuntiva (D)	92.928,44 €
Spesa massima sostenibile anno corrente rispetto al 2018 (tab. 2)	€ 358.438,27

Spesa per personale prevista annualità corrente da Bilancio di Previsione	€ 317.883,80
spesa massima annualità 2024	358.438,27 €

Il Comune ha rispettato il limite previsto dal comma 557 dell’art. 1 della L. 296/2006.

Nel corso del 2024 è stato sottoscritto l’accordo per la destinazione del Fondo per le Politiche di Sviluppo del Personale dell’esercizio 2024 che, seppur esigibile nel corso del 2025 è stato considerato nella spesa di personale del 2024 per euro

Spesa personale pro-capite						
	Anno 2022		Anno 2023		Anno 2024	
Spesa personale	303.151,02	0,00	322.103,40	747,34	240.191,53	558,58
Popolazione	0		431		430	

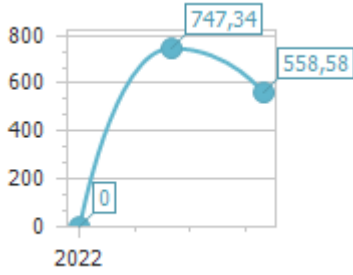

L'ANALISI ECONOMICO PATRIMONIALE DELL'ANNO 2024

Il rendiconto dell'esercizio, chiuso al 31 dicembre 2024, costituito dal Conto del Bilancio e dallo Stato Patrimoniale, è stato redatto secondo i criteri previsti dal decreto 23 giugno 2011 n. 118, modificato ed integrato dal decreto legislativo 10 agosto 2014 n. 126, ed in particolare secondo gli allegati 4/2 – Principio Contabile Applicato della Contabilità Finanziaria e l'allegato 4/3 – Principio Contabile Applicato della Contabilità Economico Patrimoniale.

Lo scopo della contabilità finanziaria è quello di presiedere e controllare l'allocazione delle risorse finanziarie, quindi di assicurare che siano impegnate spese solo nel limite delle disponibilità acquisite: la realizzazione di un avanzo, quindi, indica che parte delle risorse non sono state spese, con la conseguenza che tale eccedenza può essere messa a disposizione nell'esercizio successivo.

Il fine della contabilità economica, invece, è quello di rilevare i costi maturati per l'utilizzo dei fattori produttivi, finalizzati a produrre i servizi che vengono offerti alla collettività e a mantenere la propria struttura organizzativa. Dal raffronto con i ricavi di competenza dell'esercizio, realizzati attraverso la cessione dei servizi prodotti (per lo più gratuita o a prezzi definiti in funzione delle condizioni reddituali dei fruitori), la riscossione coattiva delle imposte e il trasferimento di risorse da altri enti, emerge il risultato economico che esprime, quindi, il livello di equilibrio economico della gestione, cioè la sua condizione di "automantenimento" nel tempo.

I CRITERI DI VALUTAZIONE APPLICATI

Lo Stato Patrimoniale e del Conto Economico sono stati predisposti applicando in maniera puntuale il disposto del Principio Contabile Applicato della Contabilità Economico-Patrimoniale e, laddove il disposto normativo non fosse esaustivo, sono stati applicati i Principi Contabili enucleati dall'Organismo Italiano per la Contabilità (OIC).

LO STATO PATRIMONIALE

È costituito da:

- ATTIVO IMMOBILIZZATO
- CREDITI
- PATRIMONIO NETTO

STATO PATRIMONIALE 2024					
Attività		2024	2023	referimento art.2424 CC	referimento DM 26/4/95
	TOTALE CREDITI vs PARTECIPANTI (A)	0,00	0,00		
I	Immobilizzazioni immateriali			BI	BI
1	Costi di impianto e di ampliamento	0,00	0,00	BI1	BI1
2	Costi di ricerca sviluppo e pubblicità	0,00	0,00	BI2	BI2
3	Diritti di brevetto ed utilizzazione opere dell'ingegno	0,00	0,02	BI3	BI3
4	Concessioni, licenze, marchi e diritti simile	0,00	0,00	BI4	BI4
5	Avviamento	0,00	0,00	BI5	BI5
6	Immobilizzazioni in corso ed acconti	44.175,19	1.524.466,75	BI6	BI6
9	Altre	0,00	2.285,78	BI7	BI7
	Totale immobilizzazioni immateriali	44.175,19	1.526.752,55		
II	Immobilizzazioni materiali				
1	Beni demaniali	46.929,94	0,00		
1.1	Terreni	0,00	0,00		
1.2	Fabbricati	0,00	0,00		
1.3	Infrastrutture	0,00	0,00		
1.9	Altri beni demaniali	46.929,94	0,00		
III	Altre immobilizzazioni materiali	10.364.093,29	10.540.850,05		
2.1	Terreni	670.342,76	669.945,73	BII1	BII1
2.2	Fabbricati	4.259.930,82	4.048.605,51		
2.3	Impianti e macchinari	227.495,99	152.433,35	BII2	BII2
2.4	Attrezzature industriali e commerciali	74.884,43	64.808,23	BII3	BII3
2.5	Mezzi di trasporto	9.945,00	11.700,00		
2.6	Macchine per ufficio e hardware	7.286,01	8.836,01		
2.7	Mobili e arredi	9.121,37	9.911,17		
2.8	Infrastrutture	4.899.092,28	5.175.402,68		
2.99	Altri beni materiali	205.994,63	399.207,37		
3	Immobilizzazioni in corso ed acconti	2.733.356,62	2.364.875,48	BII5	BII5
	Totale immobilizzazioni materiali	13.144.379,85	12.905.725,53		
IV	Immobilizzazioni Finanziarie				
1	Partecipazioni in	0,00	0,00		
2	Crediti verso	0,00	0,00		
3	Altri titoli	0,00	0,00	BIII3	
	Totale immobilizzazioni finanziarie	0,00	0,00		
	TOTALE IMMOBILIZZAZIONI (B)	13.188.555,04	14.432.478,08		
I	Rimanenze	0,00	0,00	CI	CI
	Totale rimanenze	0,00	0,00		

II	Crediti				
1	Crediti di natura tributaria	8.618,56	13.139,79		
2	Crediti per trasferimenti e contributi	427.838,10	612.716,74		
3	Verso clienti ed utenti	367,44	7.202,86	CII1	CII1
4	Altri Crediti	5.605,57	528,25		
	Totale crediti	442.429,67	633.587,64		
III	Attività finanziarie che non costituiscono immobilizzi				
1	Partecipazioni	0,00	0,00	CIII1,2,3,4,5	CIII1,2,3
2	Altri titoli	0,00	0,00	CIII6	CIII5
	Totale attività finanziarie che non costituiscono immobilizzi	0,00	0,00		
IV	Disponibilità liquide				
1	Conto di tesoreria	6.121.918,03	3.653.937,11		
2	Altri depositi bancari e postali	0,00	0,00	CIV1	CIV1b e CIV1c
3	Denaro e valori in cassa	0,00	990,00	CIV2 e CIV3	CIV2 e CIV3
4	Altri conti presso la tesoreria statale intestati all'ente	0,00	0,00		
	Totale disponibilità liquide	6.121.918,03	3.654.927,11		
	TOTALE ATTIVO CIRCOLANTE (C)	6.564.347,70	4.288.514,75		
1	Ratei attivi	0,00	0,00	D	D
2	Risconti attivi	0,00	0,00	D	D
	TOTALE RATEI E RISCONTI (D)	0,00	0,00		
	TOTALE DELL'ATTIVO (A+B+C+D)	19.752.902,74	18.720.992,83		

I DEBITI DI FINANZIAMENTO

I debiti di finanziamento iscritti nel passivo dello Stato Patrimoniale coincidono con il valore residuo dei Mutui Passivi contratti con la Cassa Depositi e Prestiti. L’Ente non ha fatto ricorso ad anticipazione di liquidità concessa (Art. 4 del D.L. 35/2013).

I DEBITI DI FUNZIONAMENTO

Sono iscritti a Stato Patrimoniale tutti i debiti ed il valore coincide all’importo dei residui passivi risultante dal conto di bilancio.

RATEI E RISCONTI PASSIVI E CONTRIBUTI AGLI INVESTIMENTI

In questa posta è rappresentata la principale novità derivante dall’applicazione dei principi contabili enunciati nell’allegato 4/3 del decreto legislativo 23 giugno 2011 n. 118.

STATO PATRIMONIALE 2024					
Passività		2024	2023	referimento art.2424 CC	referimento DM 26/4/95
I	Fondo di dotazione	5.549.472,86	5.549.472,86	AI	AI
II	Riserve	655.733,52	655.733,52		
b	da capitale	0,00	0,00	AII, AIII	AII, AIII
c	da permessi di costruire	10.249,87	10.249,87		
d	riserve indisponibili per beni demaniali e patrimoniali indisponibili e per i beni culturali	645.483,65	645.483,65		
e	altre riserve indisponibili	0,00	0,00		
f	altre riserve disponibili	0,00	0,00		
III	Risultato economico dell'esercizio	0,00	0,00	AIX	AIX
IV	Risultati economici di esercizi precedenti	1.150.256,40	1.150.256,40	AVII	
V	Riserve negative per beni indisponibili	0,00	0,00		

	TOTALE PATRIMONIO NETTO (A)	7.355.462,78	7.355.462,78		
1	Per trattamento di quiescenza	0,00	0,00	B1	B1
2	Per imposte	0,00	0,00	B2	B2
3	Altri	0,00	0,00	B3	B3
	TOTALE FONDI RISCHI ED ONERI (B)	0,00	0,00		
	TOTALE T.F.R. (C)	0,00	0,00		
1	Debiti da finanziamento	66.770,19	114.311,42		
2	Debiti verso fornitori	422.657,46	356.902,20	D7	D6
3	Acconti	0,00	0,00	D6	D5
4	Debiti per trasferimenti e contributi	158.965,89	63.042,46		
5	Altri debiti	9.861,39	119.352,31		
	TOTALE DEBITI (D)	658.254,93	653.608,39		
I	Ratei passivi	15.906,03	0,00	E	E
	Risconti passivi	11.723.279,00	10.711.921,66		
1	Contributi agli investimenti	11.723.279,00	10.711.921,66		
2	Concessioni pluriennali	0,00	0,00		
3	Altri risconti passivi	0,00	0,00		
	TOTALE RATEI E RISCONTI (E)	11.739.185,03	10.711.921,66		
	TOTALE DEL PASSIVO (A+B+C+D+E)	19.752.902,74	18.720.992,83		
	TOTALE CONTI D'ORDINE	0,00	0,00		

LE CONCLUSIONI

Il Rendiconto sulla gestione dell'esercizio 2024 si pone in discontinuità rispetto ai rendiconti degli anni precedenti, in quanto è stato predisposto adottando gli schemi di cui all'art. 9 del decreto legislativo 23 giugno 2011 n. 118 e, soprattutto, fonda il proprio presupposto sul principio generale della competenza finanziaria c.d. potenziata e sui principi contabili applicati della contabilità finanziaria e della contabilità economico-patrimoniale.

L'adozione dei nuovi principi contabili rende non confrontabili i dati del 2016 con quelli degli esercizi precedenti, ed è per tale motivo che non viene proposto alcun confronto storico.

I dati illustrati e commentati rappresentano in modo veritiero e corretto la situazione finanziaria, economico e patrimoniale del Comune di Tiana, pur scontando la mancanza di un registro dei cespiti ammortizzabili aggiornato.

Tiana, 15 luglio 2025

Il Segretario Comunale

dott. Defrassu Alessandro

Il Responsabile del Servizio

Finanziario

dott.ssa Julia Tidu

Il Sindaco

Zedda Pietro