



COMUNE DI SALTRIO
Provincia di Varese

Piano triennale di prevenzione della corruzione 2015/2017

(articolo 1, commi 8 e 9 della legge 60 novembre 2012 numero 190 recante le *“Disposizioni per la prevenzione e la repressione della corruzione e dell’illegalità nella pubblica amministrazione”*)



Approvato con deliberazione della Giunta Comunale
n. 7 in data 31 gennaio 2015

INDICE SISTEMATICO

Parte	art.	comma	Denominazione
I			CONTENUTI GENERALI
	1		Premessa
	2		Il concetto di “corruzione” ed i principali attori del sistema di contrasto alla corruzione
		2.1	L'Autorità Nazionale Anticorruzione
		2.2	Il Dipartimento della Funzione Pubblica
		2.3	Il responsabile della prevenzione della corruzione
	3		Anticorruzione e Trasparenza
		3.1	Trasparenza delle gare di appalto
	4		Il Titolare del potere sostitutivo
	5		Il Piano Nazionale Anticorruzione (PNA)
	6		Il Piano Triennale di prevenzione della corruzione (PTPC)
		6.1	Processo di adozione del PTPC
		6.2	Gestione del rischio
		6.3	Formazione in tema di anticorruzione
		6.4	Codici di comportamento
		6.5	Altre iniziative
II			CONTENUTI DEL PIANO
	7		Processo di adozione del PTPC
		7.1	Data e documento di approvazione del Piano da parte degli organi di indirizzo politico-amministrativo
		7.2	Attori interni all'amministrazione che hanno partecipato alla predisposizione del Piano, nonché canali e strumenti di partecipazione
		7.3	Individuazione degli attori esterni all'amministrazione che hanno partecipato alla predisposizione del Piano nonché dei canali e degli strumenti di partecipazione
		7.4	Indicazione di canali, strumenti e iniziative di comunicazione dei contenuti del Piano
	8		Gestione del rischio
		8.1	Indicazione delle attività nell'ambito delle quali è più elevato il rischio di corruzione, “aree di rischio”
		8.2	Metodologia utilizzata per effettuare la valutazione del rischio
	9		Formazione in tema di anticorruzione
		9.1	Formazione in tema di anticorruzione e programma annuale della formazione
		9.2	Individuazione dei soggetti cui viene erogata la formazione in tema di anticorruzione
		9.3	Individuazione dei soggetti che erogano la formazione in tema di anticorruzione
		9.4	Indicazione dei contenuti della formazione in tema di anticorruzione
		9.5	Indicazione di canali e strumenti di erogazione della formazione in tema di anticorruzione
		9.6	Quantificazione di ore/giornate dedicate alla formazione in tema di anticorruzione
	10		Codice di comportamento
		10.1	Adozione delle integrazioni al codice di comportamento dei dipendenti pubblici
		10.2	Meccanismi di denuncia delle violazioni del codice di comportamento
		10.3	Ufficio competente ad emanare pareri sulla applicazione del codice di comportamento
	11		Altre iniziative
		11.1	Indicazione dei criteri di rotazione del personale
		11.2	Indicazione delle disposizioni relative al ricorso all'arbitrato con modalità che ne assicurino la pubblicità e la rotazione
		11.3	Elaborazione della proposta di decreto per disciplinare gli incarichi e le attività non consentite ai pubblici dipendenti

Parte	Art.	Comma	Denominazione
		11.4	Elaborazione di direttive per l'attribuzione degli incarichi dirigenziali, con la definizione delle cause ostative al conferimento e verifica dell'insussistenza di cause di incompatibilità
		11.5	Definizione di modalità per verificare il rispetto del divieto di svolgere attività incompatibili a seguito della cessazione del rapporto
		11.6	Elaborazione di direttive per effettuare controlli su precedenti penali ai fini dell'attribuzione degli incarichi e dell'assegnazione ad uffici
		11.7	Adozione di misure per la tutela del dipendente che effettua segnalazioni di illecito (<i>whistleblower</i>)
		11.8	Predisposizione di protocolli di legalità per gli affidamenti
		11.9	Realizzazione del sistema di monitoraggio del rispetto dei termini, previsti dalla legge o dal regolamento, per la conclusione dei procedimenti
		11.10	Realizzazione di un sistema di monitoraggio dei rapporti tra l'amministrazione e i soggetti che con essa stipulano contratti e indicazioni delle ulteriori iniziative nell'ambito dei contratti pubblici
		11.11	Indicazione delle iniziative e previste nell'ambito dell'erogazione di sovvenzioni, contributi, sussidi, ausili finanziari nonché attribuzione di vantaggi economici di qualunque genere
		11.12	Indicazione delle iniziative previste nell'ambito di concorsi e selezione del personale
		11.13	Indicazione delle iniziative previste nell'ambito delle attività ispettive/organizzazione del sistema di monitoraggio sull'attuazione del PTPC, con individuazione dei referenti, dei tempi e delle modalità di informativa
		11.14	Azioni di sensibilizzazione e rapporto con la società civile
III			ANALISI DEL RISCHIO
	12		Analisi del rischio

ALLEGATI

N. Scheda	AREA	Denominazione
1	A	Concorso per l'assunzione di personale
2	A	Concorso per la progressione di carriera del personale
3	A	Selezione per l'affidamento di un incarico professionale (art. 7 d.lgs. 165/01)
4	B	Attività/processo: Affidamento mediante procedura aperta (o procedura ristretta) di lavori, servizi forniture
5	B	Affidamento diretto in economia di lavori, servizi o forniture
6	C	Autorizzazioni e concessioni: Permesso di costruire
7	C	Autorizzazioni e concessioni: permesso di costruire in aree assoggettate ad autorizzazione paesaggistica
8	D	Concessione ed erogazione di sovvenzioni, contributi, sussidi ed ausili finanziari nonché attribuzione di vantaggi economici di qualunque genere
9	E	Provvedimenti di pianificazione urbanistica generale
10	E	Provvedimenti di pianificazione urbanistica attuativa
11	E	Levata dei protesti cambiari
12	E	Gestione delle sanzioni per violazione CdS
13	E	Gestione ordinaria delle entrate di bilancio
14	E	Gestione ordinaria delle spese di bilancio
15	E	Accertamenti e verifiche di tributi comunali
16	E	Accertamenti con adesione dei tributi locali
17	E	Accertamenti e controlli degli abusi edilizi
18	E	Incentivi economici al personale (produttività e retribuzioni di risultato)
19	C	Autorizzazione all'occupazione del suolo pubblico
20	C	Autorizzazioni ed artt. 68 e 69 del TULPS (spettacoli anche viaggianti, pubblici intrattenimenti, feste da ballo, esposizioni, corse. Con oltre 200 partecipanti)

PARTE

I

CONTENUTI

GENERALI

1. PREMESSA

In attuazione dell'articolo 6 della *Convenzione dell'Organizzazione delle Nazioni Unite contro la corruzione* e degli articoli 20 e 21 della *Convenzione Penale sulla corruzione* di Strasburgo del 27 gennaio 1999, il 6 novembre 2012 il legislatore ha approvato la legge 190 recante le *disposizioni per la prevenzione e la repressione della corruzione e dell'illegalità nella pubblica amministrazione* (di seguito *legge 190/2012*).

La *Convenzione dell'Organizzazione delle Nazioni Unite contro la corruzione*, è stata adottata dall'Assemblea Generale dell'ONU il 31 ottobre 2003, firmata dallo Stato italiano il 9 dicembre 2003 e ratificata attraverso la legge 3 agosto 2009 numero 116.

La Convenzione ONU 31 ottobre 2003 prevede che ogni Stato debba: elaborare ed applicare delle politiche di prevenzione della corruzione efficaci e coordinate; adoperarsi al fine di attuare e promuovere efficaci pratiche di prevenzione; vagliarne periodicamente l'adequatezza; collaborare con gli altri Stati e le organizzazioni regionali ed internazionali per la promozione e messa a punto delle misure anticorruzione.

La Convenzione prevede che ogni Stato individui uno o più organi incaricati di prevenire la corruzione.

In tema di contrasto alla corruzione, di grande rilievo sono le misure internazionali contenute nelle linee guida e nelle convenzioni che l'OECD, il Consiglio d'Europa con il GRECO (*Groupe d'Etats Contre la Corruption*) e l'Unione europea riservano alla materia e che vanno nella medesima direzione indicata dall'ONU: implementare la capacità degli Stati membri nella lotta alla corruzione, monitorando la loro conformità agli standard anticorruzione ed individuando le carenze politiche nazionali ⁽¹⁾.

2. IL CONCETTO DI "CORRUZIONE" ED I PRINCIPALI ATTORI DEL SISTEMA DI CONTRASTO ALLA CORRUZIONE

La legge 190/2012 considera la corruzione nella sua accezione più ampia.

Il concetto di corruzione della legge 190/2012 comprende tutte le situazioni in cui, nel corso dell'attività amministrativa, si riscontri l'abuso da parte d'un soggetto del potere a lui affidato al fine di ottenere vantaggi privati.

Il legislatore della legge 190/2012 non si riferisce alle sole fattispecie di cui agli artt. 318, 319 e 319-ter del Codice penale, ma estende la nozione di corruzione a tutti i delitti contro la pubblica amministrazione e ad ogni situazione in cui, a prescindere dalla rilevanza penale, venga in evidenza:

- ✓ un malfunzionamento dell'amministrazione a causa dell'uso a fini privati delle funzioni attribuite;
- ✓ l'inquinamento dell'azione amministrativa o anche il solo tentativo.

Con la legge 190/2012, lo Stato ha individuato gli organi incaricati di svolgere, con modalità tali da assicurare un'azione coordinata, attività di controllo, di prevenzione e di contrasto della corruzione e dell'illegalità nella pubblica amministrazione.

(¹) Si veda la circolare n. 1 del 25.01.2013 del Dipartimento della Funzione Pubblica – Presidenza del Consiglio dei Ministri.

La strategia nazionale di prevenzione della corruzione è attuata mediante l'azione sinergica delle seguenti istituzioni:

- ✓ *l'Autorità Nazionale Anticorruzione (ANAC)*, che svolge funzioni di raccordo con le altre autorità ed esercita poteri di vigilanza e controllo dell'efficacia delle misure di prevenzione adottate dalle amministrazioni, nonché del rispetto della normativa in materia di trasparenza (art. 1, commi 2 e 3, legge 190/2012);
- ✓ *la Corte di conti*, che partecipa ordinariamente all'attività di prevenzione attraverso le sue funzioni di controllo;
- ✓ *il Comitato interministeriale* che elabora linee di indirizzo/direttive (art. 1, comma 4, legge 190/2012) istituito con il DPCM 16 gennaio 2013;
- ✓ *la Conferenza unificata Stato, Regioni e Autonomie Locali*, chiamata ad individuare adempimenti e termini per l'attuazione della legge e dei decreti attuativi da parte di regioni, province autonome, enti locali, enti pubblici e soggetti di diritto privato sottoposti al loro controllo (art. 1, commi 60 e 61, legge 190/2012);
- ✓ *il Dipartimento della Funzione Pubblica (DPF)* quale soggetto promotore delle strategie di prevenzione e coordinatore della loro attuazione (art. 1 co. 4 legge 190/2012);
- ✓ *i Prefetti della Repubblica* che forniscono supporto tecnico e informativo, facoltativo, agli enti locali (art. 1 co. 6 legge 190/2012);
- ✓ *la Scuola Superiore della Pubblica Amministrazione (SSPA)* che predispone percorsi, anche specifici e settoriali, di formazione dei dipendenti delle amministrazioni statali (art. 1 co. 11 legge 190/2012);
- ✓ *le pubbliche amministrazioni* che attuano ed implementano le misure previste dalla legge e dal Piano Nazionale Anticorruzione (art. 1 legge 190/2012) anche attraverso l'azione del proprio *Responsabile delle prevenzione della corruzione*.
- ✓ *gli enti pubblici economici e i soggetti di diritto privato in controllo pubblico*, responsabili anch'essi dell'introduzione ed implementazione delle misure previste dalla legge e dal Piano Nazionale Anticorruzione (art. 1 legge 190/2012).

2.1 L'Autorità nazionale anticorruzione

L'Autorità Nazionale Anticorruzione (ANAC) è stata individuata nella soppressa Commissione per la valutazione, la trasparenza e l'integrità delle amministrazioni pubbliche (CIVIT).

La CIVIT venne istituita nel 2009 ad opera del decreto legislativo 150/2009.

La **legge 190/2012** attribuisce alla Autorità nazionale anticorruzione lo svolgimento delle funzioni seguenti:

1. collaborazione con i paritetici organismi stranieri, con le organizzazioni regionali ed internazionali competenti;
2. approvazione del Piano nazionale anticorruzione (PNA) che viene materialmente predisposto dal Dipartimento della Funzione Pubblica;
3. analisi delle cause e dei fattori della corruzione e definizione degli interventi che ne possono favorire la prevenzione e il contrasto;
4. esprimere pareri facoltativi agli organi dello Stato e a tutte le amministrazioni pubbliche, in materia di conformità di atti e comportamenti dei funzionari pubblici alla legge, ai codici di comportamento e ai contratti, collettivi e individuali, regolanti il rapporto di lavoro pubblico;
5. esprimere pareri facoltativi in materia di autorizzazioni, di cui all'articolo 53 del decreto legislativo 165/2001, allo svolgimento di incarichi esterni da parte dei

dirigenti amministrativi dello Stato e degli enti pubblici nazionali, con particolare riferimento all'applicazione del comma 16-ter, introdotto dalla legge 190/2012;

6. esercitare vigilanza e controllo sull'effettiva applicazione e sull'efficacia delle misure adottate dalle pubbliche amministrazioni e sul rispetto delle regole sulla trasparenza dell'attività amministrativa previste dalla legge 190/2012 e dalle altre disposizioni vigenti;
7. riferire al Parlamento, presentando una relazione entro il 31 dicembre di ciascun anno, sull'attività di contrasto della corruzione e dell'illegalità nella pubblica amministrazione e sull'efficacia delle disposizioni vigenti in materia.

Inoltre, **a norma dell'art. 19 co. 5 del DL 90/2014** (convertito con modificazioni dalla legge 114/2014), l'Autorità nazionale anticorruzione, in aggiunta ai compiti di cui sopra:

8. riceve notizie e segnalazioni di illeciti, anche nelle forme di cui all'art. 54-bis del d.lgs. 165/2001;
9. riceve notizie e segnalazioni da ciascun avvocato dello Stato che venga a conoscenza di violazioni di disposizioni di legge o di regolamento o di altre anomalie o irregolarità relative ai contratti che rientrano nella disciplina del Codice di cui al d.lgs. 163/2006;
10. salvo che il fatto costituisca reato, applica, nel rispetto delle norme previste dalla legge 689/1981, una sanzione amministrativa non inferiore nel minimo a euro 1.000 e non superiore nel massimo a euro 10.000, nel caso in cui il soggetto obbligato ometta l'adozione dei piani triennali di prevenzione della corruzione, dei programmi triennali di trasparenza o dei codici di comportamento.

Infine, si segnala che il medesimo art. 19 del DL 90/2014, ha soppresso l'Autorità di vigilanza sui contratti pubblici di lavori, servizi e forniture e ne ha trasferito compiti e funzioni all'Autorità nazionale anticorruzione.

2.2 Il Dipartimento della Funzione Pubblica

All'attività di contrasto alla corruzione partecipa anche il Dipartimento della Funzione Pubblica presso la Presidenza del Consiglio dei Ministri.

Il Dipartimento della Funzione Pubblica, secondo le linee di indirizzo adottate dal Comitato interministeriale istituito con DPCM 16 gennaio 2013:

1. coordina l'attuazione delle strategie di prevenzione e contrasto della corruzione e dell'illegalità nella pubblica amministrazione elaborate a livello nazionale e internazionale;
2. promuove e definisce norme e metodologie comuni per la prevenzione della corruzione, coerenti con gli indirizzi, i programmi e i progetti internazionali;
3. predispone il Piano nazionale anticorruzione, anche al fine di assicurare l'attuazione coordinata delle misure di cui alla lettera a);
4. definisce modelli standard delle informazioni e dei dati occorrenti per il conseguimento degli obiettivi previsti dalla presente legge, secondo modalità che consentano la loro gestione ed analisi informatizzata;
5. definisce criteri per assicurare la rotazione dei dirigenti nei settori particolarmente esposti alla corruzione e misure per evitare sovrapposizioni di funzioni e cumuli di incarichi nominativi in capo ai dirigenti pubblici, anche esterni.

Si segnala la **circolare numero 1 del 25 gennaio 2013** del Dipartimento della Funzione Pubblica ad oggetto: *"legge n. 190 del 2012 - Disposizioni per la prevenzione e la repressione della corruzione e dell'illegalità nella pubblica amministrazione"*.

2.3 Il responsabile della prevenzione della corruzione

Tutte le amministrazioni pubbliche devono individuare il proprio *Responsabile della prevenzione della corruzione* (di seguito per brevità “Responsabile”).

Negli enti locali, il Responsabile è individuato preferibilmente nel *segretario comunale*.

Il Dipartimento della Funzione Pubblica (circolare numero 1 del 25 gennaio 2013, paragrafo 2) ha precisato che nella scelta del Responsabile gli enti locali dispongono di una certa flessibilità che consente loro “*di scegliere motivate soluzioni gestionali differenziate*”.

In pratica è possibile designare un figura diversa dal segretario.

Secondo il DPF la nomina dovrebbe riguardare qualcuno in possesso dei requisiti seguenti: non essere destinatario di provvedimenti giudiziali di condanna; non essere destinatario di provvedimenti disciplinari; aver dato dimostrazione, nel tempo, di condotta integerrima.

Il titolare del potere di nomina del responsabile della prevenzione della corruzione va individuato nel sindaco, quale organo di indirizzo politico amministrativo, salvo che il singolo comune, nell'esercizio della propria autonomia normativa e organizzativa, riconosca alla giunta o al consiglio tale funzione (ANAC deliberazione 15/2013).

Secondo la legge 190/2012 e le deliberazioni ANAC, il Responsabile svolge prioritariamente i compiti di seguito elencati da inquadrare nella più vasta strategia nazionale di contrasto alla corruzione.

- Il Responsabile della prevenzione della corruzione ha il dovere di:
- ✓ proporre all'organo di indirizzo politico, per l'approvazione, il Piano Triennale di Prevenzione della Corruzione la cui elaborazione non può essere affidata a soggetti estranei all'amministrazione (art. 1 co. 8 L. 190/2012);
 - ✓ definire le procedure appropriate per selezionare e formare i dipendenti destinati ad operare in settori di attività particolarmente esposti alla corruzione;
 - ✓ verificare l'efficace attuazione e l'idoneità del PTCP;
 - ✓ proporre le modifiche del PTCP, anche a seguito di accertate significative violazioni delle prescrizioni, così come qualora intervengano mutamenti nell'organizzazione o nell'attività dell'amministrazione;
 - ✓ d'intesa con il dirigente/responsabile competente, deve verificare l'effettiva rotazione degli incarichi negli uffici preposti allo svolgimento delle attività per le quali è più elevato il rischio che siano commessi reati di corruzione;
 - ✓ entro il 15 dicembre di ogni anno, deve pubblicare nel sito web dell'amministrazione una relazione recante i risultati dell'attività svolta e trasmetterla all'organo di indirizzo;
 - ✓ nei casi in cui l'organo di indirizzo politico lo richieda, o qualora il dirigente/responsabile lo ritenga opportuno, il responsabile deve riferire sull'attività svolta.

Per questo ente, Responsabile della prevenzione della corruzione è stato nominato il Dottor Giuseppe CARDILLO, segretario comunale, con decreto del sindaco numero 1 in data 27 gennaio 2014, pubblicato il giorno 28 gennaio 2014.

3. ANTICORRUZIONE E TRASPARENZA

In esecuzione alla delega contenuta nella legge 190/2012 (art. 1 co. 35 e 36) il Governo, il 14 marzo 2013, ha approvato il decreto legislativo 33/2013 di *“Riordino della disciplina riguardante gli obblighi di pubblicità, trasparenza e diffusione di informazioni da parte delle pubbliche amministrazioni”*.

L'art. 1 del d.lgs. 33/2013 definisce la trasparenza *“come accessibilità totale delle informazioni concernenti l'organizzazione e l'attività delle pubbliche amministrazioni, allo scopo di favorire forme diffuse di controllo sul perseguimento delle funzioni istituzionali e sull'utilizzo delle risorse pubbliche”*.

Nel rispetto delle disposizioni in materia di segreto e di protezione dei dati personali, la trasparenza, concorre ad attuare il principio democratico e i principi costituzionali di eguaglianza, di imparzialità, buon andamento, responsabilità, efficacia ed efficienza nell'utilizzo di risorse pubbliche, integrità e lealtà nel servizio alla nazione.

La trasparenza *“è condizione di garanzia delle libertà individuali e collettive, nonché dei diritti civili, politici e sociali, integra il diritto ad una buona amministrazione e concorre alla realizzazione di una amministrazione aperta, al servizio del cittadino”*.

Il co. 15 dell'art. 1 della stessa legge 190/2012 prevede che la trasparenza dell'attività amministrativa costituisce livello essenziale delle prestazioni concernenti i diritti sociali e civili ai sensi dall'articolo 117 del Costituzione ed è assicurata mediante la pubblicazione, nei siti web istituzionali delle pubbliche amministrazioni, delle informazioni relative ai procedimenti amministrativi, secondo criteri di facile accessibilità, completezza e semplicità di consultazione.

La trasparenza intesa *“come accessibilità totale delle informazioni”* è lo strumento principale di contrasto alla corruzione individuato dal legislatore della legge 190/2012.

Pertanto, l'analisi delle azioni di contrasto al malaffare non può prescindere da una verifica delle attività finalizzate alla trasparenza dell'azione amministrativa.

A norma dell'articolo 43 del decreto legislativo 33/2013, il Responsabile svolge di norma anche il ruolo di Responsabile per la trasparenza.

E' comunque possibile distinguere le due figure.

Il responsabile per la trasparenza svolge stabilmente attività di controllo sull'adempimento degli obblighi di pubblicazione previsti dalla normativa vigente, assicurando la completezza, la chiarezza e l'aggiornamento delle informazioni pubblicate, nonché segnalando all'organo di indirizzo politico, all'OIV (o struttura analoga), all'ANAC e, nei casi più gravi, all'ufficio per i procedimenti disciplinari i casi di mancato o ritardato adempimento degli obblighi di pubblicazione.

Il d.lgs. 33/2013 impone la programmazione su base triennale delle azioni e delle attività volte ad assicurare la trasparenza dell'azione amministrativa.

A norma dell'art. 10 del d.lgs. 33/2013 ogni amministrazione, sentite le associazioni rappresentate nel Consiglio nazionale dei consumatori e degli utenti, adotta un Programma triennale per la trasparenza e l'integrità, da aggiornare annualmente, che indica le iniziative previste per garantire:

- a) un adeguato livello di trasparenza;
- b) la legalità e lo sviluppo della cultura dell'integrità.

Il Programma triennale per la trasparenza e l'integrità definisce le misure, i modi e le iniziative volti all'attuazione degli obblighi di pubblicazione previsti dalla normativa, ivi comprese le misure organizzative volte ad assicurare la regolarità e la tempestività dei flussi informativi.

“Le misure del Programma triennale sono collegate, sotto l'indirizzo del responsabile, con le misure e gli interventi previsti dal Piano di prevenzione della corruzione. A tal fine, il Programma costituisce di norma una sezione del Piano di prevenzione della corruzione”.

Secondo l'articolo 10 del decreto legislativo 33/2013 il Programma Triennale per la Trasparenza e l'integrità è di norma *una sezione* del PTPC.

In questo ente, è stato nominato Responsabile della trasparenza il Dottor Giuseppe CARDILLO, segretario comunale, con decreto del sindaco numero 2 in data 27 gennaio 2014, pubblicato dal giorno 28 gennaio 2014.

3.1 Trasparenza delle gare d'appalto

A norma del comma 32 dell'articolo 1 della legge 190/2012, per ciascuna gara le stazioni appaltanti sono tenute a pubblicare nei propri siti web:

- ✓ la struttura proponente;
- ✓ l'oggetto del bando;
- ✓ l'elenco degli operatori invitati a presentare offerte;
- ✓ l'aggiudicatario;
- ✓ l'importo di aggiudicazione;
- ✓ i tempi di completamento dell'opera, servizio o fornitura;
- ✓ l'importo delle somme liquidate.

Entro il 31 gennaio di ogni anno, tali informazioni, relativamente all'anno precedente, sono pubblicate in tabelle riassuntive rese liberamente scaricabili in un formato digitale standard aperto che consenta di analizzare e rielaborare, anche a fini statistici, i dati informatici.

Le amministrazioni trasmettono in formato digitale tali informazioni all'ANAC (in precedenza AVCP) che le pubblica nel proprio sito web in una sezione liberamente consultabile da tutti i cittadini, catalogate in base alla tipologia di stazione appaltante e per regione.

L'ANAC ha fissato le modalità tecniche per pubblicare e trasmettere le suddette informazioni con la deliberazione numero 26 del 22 maggio 2013.

4. IL TITOLARE DEL POTERE SOSTITUTIVO

Il costante rispetto dei termini di conclusione del procedimento amministrativo, in particolare quando avviato su "*istanza di parte*", è indice di buona amministrazione ed una variabile da monitorare per l'attuazione delle politiche di contrasto alla corruzione.

Il sistema di monitoraggio del rispetto dei suddetti termini è prioritaria misura anticorruzione prevista dal PNA e del PTCP.

Vigila sul rispetto dei termini procedurali il "*titolare del potere sostitutivo*".

Il titolare del potere sostitutivo è il dirigente cui il privato può rivolgersi in caso di colpevole inerzia degli uffici affinché, "*entro un termine pari alla metà di quello originariamente previsto, concluda il procedimento attraverso le strutture competenti o con la nomina di un commissario*" (art. 2 co. 9-ter legge 241/1990).

Il titolare del potere sostitutivo ha l'onere di comunicare, entro il 30 gennaio di ogni anno, all'organo di governo, i procedimenti, suddivisi per tipologia e strutture amministrative competenti, nei quali non è stato rispettato il termine di conclusione previsto dalla legge o dai regolamenti.

In questo ente, è stato nominato titolare del potere sostitutivo il Dottor Giuseppe CARDILLO, segretario comunale, con deliberazione della Giunta Comunale n. 60 in data 24.10.2013, pubblicata dal giorno 31.12.2013.

5. IL PIANO NAZIONALE ANTICORRUZIONE (PNA)

Tra i compiti che la legge 190/2012 assegna all'Autorità nazionale anticorruzione, è precipua l'approvazione del **Piano nazionale anticorruzione (PNA)** predisposto dal Dipartimento della Funzione Pubblica presso la Presidenza del Consiglio dei Ministri.

Sulla scorta delle linee di indirizzo formulate dal *Comitato Interministeriale*, istituito con DPCM 16 gennaio 2013, il Dipartimento della Funzione Pubblica ha licenziato lo schema di PNA.

Il Piano nazionale anticorruzione è stato approvato in via definitiva dall'Autorità nazionale anticorruzione, in data **11 settembre 2013 con la deliberazione numero 72**.

6. IL PIANO TRIENNALE DI PREVENZIONE DELLA CORRUZIONE (PTPC)

A livello periferico, la legge 190/2012 impone all'organo di indirizzo politico l'adozione del *Piano triennale di prevenzione della corruzione* (PTPC).

Sulla scorta dei contenuti del PNA, il Responsabile anticorruzione propone all'approvazione dell'organo di indirizzo politico il PTPC ogni anno entro il 31 gennaio.

L'attività di elaborazione del piano non può essere affidata a soggetti estranei all'amministrazione.

Le PA devono trasmettere in via telematica, secondo le indicazioni contenute nel PNA (pag. 33), il Piano triennale di prevenzione della corruzione al Dipartimento della Funzione Pubblica (gli enti locali anche alla Regione di appartenenza).

Il PTCP reca un nucleo minimo di dati e informazioni che saranno trasmessi in formato elaborabile al Dipartimento della Funzione Pubblica attraverso moduli definiti in raccordo con CIVIT.

La competenza ad approvare il Piano triennale di prevenzione della corruzione, per quanto concerne gli enti locali spetta alla giunta, salvo diversa previsione adottata nell'esercizio del potere di autoregolamentazione dal singolo ente (ANAC deliberazione 12/2014).

6.1 Processo di adozione del PTCP

Secondo il PNA (pag. 27 e seguenti), il PTCP reca le informazioni seguenti:

- ✓ data e documento di approvazione del Piano da parte degli organi di indirizzo politico-amministrativo;
- ✓ individuazione degli attori interni all'amministrazione che hanno partecipato alla predisposizione del Piano nonché dei canali e degli strumenti di partecipazione;
- ✓ individuazione degli attori esterni all'amministrazione che hanno partecipato alla predisposizione del Piano nonché dei canali e degli strumenti di partecipazione;
- ✓ indicazione di canali, strumenti e iniziative di comunicazione dei contenuti del Piano.

6.2 Gestione del rischio

Questo paragrafo del PTCP reca:

- ✓ l'indicazione delle attività nell'ambito delle quali è più elevato (comma 5 lett. a) il rischio di corruzione, "*aree di rischio*";
- ✓ la metodologia utilizzata per effettuare la valutazione del rischio;
- ✓ schede di programmazione delle misure di prevenzione utili a ridurre la probabilità che il rischio si verifichi, in riferimento a ciascuna area di rischio, con indicazione degli obiettivi, della tempistica, dei responsabili, degli indicatori e delle modalità di verifica dell'attuazione, in relazione alle misure di carattere generale introdotte o rafforzate dalla legge 190/2012 e dai decreti attuativi, nonché alle misure ulteriori introdotte con il PNA.

6.3 Formazione in tema di anticorruzione

Informazioni contenute in questo paragrafo:

- ✓ indicazione del collegamento tra formazione in tema di anticorruzione e programma annuale della formazione;
- ✓ individuazione dei soggetti cui viene erogata la formazione in tema di anticorruzione;
- ✓ individuazione dei soggetti che erogano la formazione in tema di anticorruzione;
- ✓ indicazione dei contenuti della formazione in tema di anticorruzione;
- ✓ indicazione di canali e strumenti di erogazione della formazione in tema di anticorruzione;
- ✓ quantificazione di ore/giornate dedicate alla formazione in tema di anticorruzione.

6.4 Codici di comportamento

Secondo il PNA (pag. 27 e seguenti), il PTPC reca le informazioni in merito a:

- ✓ adozione delle integrazioni al codice di comportamento dei dipendenti pubblici;
- ✓ indicazione dei meccanismi di denuncia delle violazioni del codice di comportamento;
- ✓ indicazione dell'ufficio competente a emanare pareri sulla applicazione del codice di comportamento.

6.5 Altre iniziative

Infine, secondo il PNA (pag. 27 e seguenti), le amministrazioni possono evidenziare nel PTPC ulteriori informazioni in merito a:

- ✓ indicazione dei criteri di rotazione del personale;
- ✓ indicazione delle disposizioni relative al ricorso all'arbitrato con modalità che ne assicurino la pubblicità e la rotazione;
- ✓ elaborazione della proposta di decreto per disciplinare gli incarichi e le attività non consentite ai pubblici dipendenti;
- ✓ elaborazione di direttive per l'attribuzione degli incarichi dirigenziali, con la definizione delle cause ostative al conferimento;
- ✓ definizione di modalità per verificare il rispetto del divieto di svolgere attività incompatibili a seguito della cessazione del rapporto;
- ✓ elaborazione di direttive per effettuare controlli su precedenti penali ai fini dell'attribuzione degli incarichi e dell'assegnazione ad uffici;
- ✓ adozione di misure per la tutela del *whistleblower*;
- ✓ predisposizione di protocolli di legalità per gli affidamenti.
- ✓ realizzazione del sistema di monitoraggio del rispetto dei termini, previsti dalla legge o dal regolamento, per la conclusione dei procedimenti;
- ✓ realizzazione di un sistema di monitoraggio dei rapporti tra l'amministrazione e i soggetti che con essa stipulano contratti e indicazione delle ulteriori iniziative nell'ambito dei contratti pubblici;
- ✓ indicazione delle iniziative previste nell'ambito dell'erogazione di sovvenzioni, contributi, sussidi, ausili finanziari nonché attribuzione di vantaggi economici di qualunque genere;
- ✓ indicazione delle iniziative previste nell'ambito di concorsi e selezione del personale;
- ✓ indicazione delle iniziative previste nell'ambito delle attività ispettive/organizzazione del sistema di monitoraggio sull'attuazione del PTPC, con individuazione dei referenti, dei tempi e delle modalità di informativa.

PARTE

II

I CONTENUTI DEL PIANO

7. PROCESSO DI ADOZIONE DEL PTPC

7.1 Data e documento di approvazione del Piano da parte degli organi di indirizzo politico-amministrativo

L'esecutivo ha approvato il presente PTPC con deliberazione numero 6 in data 30 gennaio 2014, esecutiva ai sensi di legge.

7.2 Attori interni all'amministrazione che hanno partecipato alla predisposizione del Piano, nonché canali e strumenti di partecipazione

Oltre al *Responsabile per la prevenzione della corruzione* e per la Trasparenza (Dottor Giuseppe CARDILLO), hanno partecipato alla stesura del Piano i signori: Salvatore RICCIO, Responsabile del servizio Affari Generali – Antonella BERNASCONI, Responsabile del servizio Economico Finanziario.

7.3 Individuazione degli attori esterni all'amministrazione che hanno partecipato alla predisposizione del Piano nonché dei canali e degli strumenti di partecipazione

Data la dimensione demografica dell'ente, tutto sommato contenuta, non sono stati coinvolti attori esterni nel processo di predisposizione del Piano.

7.4 Indicazione di canali, strumenti e iniziative di comunicazione dei contenuti del Piano

Il Piano sarà pubblicato sul sito istituzionale, link dalla homepage "*amministrazione trasparente*" nella sezione ventitreesima "*altri contenuti*", a tempo indeterminato sino a revoca o sostituzione con un Piano aggiornato.

8. GESTIONE DEL RISCHIO

8.1 Indicazione delle attività nell'ambito delle quali è più elevato il rischio di corruzione, "*aree di rischio*"

Per ogni ripartizione organizzativa dell'ente, sono ritenute "*aree di rischio*", quali attività a più elevato rischio di corruzione, le attività che compongono i procedimenti riconducibili alle macro **AREE** seguenti:

AREA A – acquisizione e progressione del personale (concorsi e prove selettive per l'assunzione di personale e per la progressione in carriera).

AREA B – affidamento di lavori servizi e forniture (procedimenti di scelta del contraente per l'affidamento di lavori, servizi, forniture).

AREA C - provvedimenti ampliativi della sfera giuridica dei destinatari privi di effetto economico diretto ed immediato per il destinatario (autorizzazioni e concessioni).

AREA D - provvedimenti ampliativi della sfera giuridica dei destinatari con effetto economico diretto ed immediato per il destinatario (concessione ed erogazione di sovvenzioni, contributi, sussidi, ausili finanziari, nonché attribuzione di vantaggi economici di qualunque genere a persone ed enti pubblici e privati).

AREA E – Specifica per i comuni: provvedimenti di pianificazione urbanistica generale ed attuativa, gestione dell'attività di levata dei protesti cambiari, gestione del processo di irrogazione delle sanzioni per violazione del CDS, gestione ordinaria delle entrate di bilancio, gestione ordinaria delle spese di bilancio, accertamenti e verifiche dei tributi locali, accertamenti con adesione dei tributi locali, accertamento e controlli sugli abusi edilizi, incentivi economici al personale (produttività e retribuzioni di risultato).

8.2 Metodologia utilizzata per effettuare la valutazione del rischio

La valutazione del rischio è svolta per ciascuna attività, processo o fase di processo mappati. La valutazione prevede l'identificazione, l'analisi e la ponderazione del rischio.

A. L'identificazione del rischio

Consiste nel ricercare, individuare e descrivere i "*rischi di corruzione*" intesa nella più ampia accezione della legge 190/2012.

Richiede che, per ciascuna attività, processo o fase, siano evidenziati i possibili rischi di corruzione.

Questi sono fatti emergere considerando il contesto esterno ed interno all'amministrazione, anche con riferimento alle specifiche posizioni organizzative presenti all'interno dell'amministrazione.

I rischi sono identificati:



- ✓ attraverso la consultazione ed il confronto tra i soggetti coinvolti, tenendo presenti le specificità dell'ente, di ciascun processo e del livello organizzativo in cui il processo si colloca;
- ✓ valutando i passati procedimenti giudiziari e disciplinari che hanno interessato l'amministrazione;
- ✓ applicando i criteri descritti nell'Allegato 5 del PNA: discrezionalità, rilevanza esterna, complessità del processo, valore economico, razionalità del processo, controlli, impatto economico, impatto organizzativo, economico e di immagine.

L'identificazione dei rischi è stata svolta da un "gruppo di lavoro" composto dai responsabili di ciascuna ripartizione organizzativa e coordinato dal Responsabile della prevenzione della corruzione. All'elaborazione ha partecipato il componente del Nucleo di valutazione.

B. L'analisi del rischio

In questa fase sono stimate le probabilità che il rischio si concretizzi (*probabilità*) e sono pesate le conseguenze che ciò produrrebbe (*impatto*).

Al termine, è calcolato il livello di rischio moltiplicando "*probabilità*" per "*impatto*".

L'Allegato 5 del PNA, suggerisce criteri per stimare probabilità e impatto e, quindi, per valutare il livello di rischio.

B1. Stima del valore della probabilità che il rischio si concretizzi

Criteri e valori (o pesi, o punteggi) per stimare la "*probabilità*" sono i seguenti:

- ✓ **discrezionalità**: più è elevata, maggiore è la probabilità di rischio (valori da 0 a 5);
- ✓ **rilevanza esterna**: nessuna valore 2; se il risultato si rivolge a terzi valore 5;
- ✓ **complessità del processo**: se il processo coinvolge più amministrazioni il valore aumenta (da 1 a 5);
- ✓ **valore economico**: se il processo attribuisce vantaggi a soggetti terzi, la probabilità aumenta (valore da 1 a 5);
- ✓ **frazionabilità del processo**: se il risultato finale può essere raggiunto anche attraverso una pluralità di operazioni di entità economica ridotta, la probabilità sale (valori da 1 a 5);
- ✓ **controlli**: (valori da 1 a 5) la stima della probabilità tiene conto del sistema dei controlli vigente. Per controllo si intende qualunque strumento utilizzato che sia utile per ridurre la probabilità del rischio. Quindi, sia il controllo preventivo che successivo di legittimità e il controllo di gestione, sia altri meccanismi di controllo utilizzati.

Il "gruppo di lavoro" per ogni attività/processo esposto al rischio ha attribuito un valore/punteggio per ciascuno dei sei criteri elencati.

La media finale rappresenta la "*stima della probabilità*" (max 5).

B2. Stima del valore dell'impatto

L'impatto si misura in termini di impatto economico, organizzativo, reputazionale e sull'immagine.



L'Allegato 5 del PNA, propone criteri e valori (punteggi o pesi) da utilizzare per stimare "*l'impatto*" di potenziali episodi di malaffare.

Impatto organizzativo: tanto maggiore è la percentuale di personale impiegato nel processo/attività esaminati, rispetto al personale complessivo dell'unità organizzativa, tanto maggiore sarà "*l'impatto*" (fino al 20% del personale=1; 100% del personale=5).

Impatto economico: se negli ultimi cinque anni sono intervenute sentenze di condanna della Corte dei Conti o sentenze di risarcimento per danni alla PA a carico di dipendenti, punti 5. In caso contrario, punti 1.

Impatto reputazionale: se negli ultimi cinque anni sono stati pubblicati su giornali (o sui media in genere) articoli aventi ad oggetto episodi di malaffare che hanno interessato la PA, fino ad un massimo di 5 punti per le pubblicazioni nazionali. Altrimenti punti 0.

Impatto sull'immagine: dipende dalla posizione gerarchica ricoperta dal soggetto esposto al rischio. Tanto più è elevata, tanto maggiore è l'indice (da 1 a 5 punti).

Attribuiti i punteggi per ognuna della quattro voci di cui sopra, la media finale misura la "***stima dell'impatto***".

L'analisi del rischio si conclude moltiplicando tra loro valore della probabilità e valore dell'impatto per ottenere il valore complessivo, che esprime il livello di rischio del processo.

C. La ponderazione del rischio

Dopo aver determinato il livello di rischio di ciascun processo o attività si procede alla "*ponderazione*".

In pratica la formulazione di una sorta di graduatoria dei rischi sulla base del parametro numerico "*livello di rischio*".

I singoli rischi ed i relativi processi sono inseriti in una "*classifica del livello di rischio*".

Le fasi di processo o i processi per i quali siano emersi i più elevati livelli di rischio identificano le aree di rischio, che rappresentano le attività più sensibili ai fini della prevenzione.

D. Il trattamento

Il processo di "*gestione del rischio*" si conclude con il "*trattamento*".

Il trattamento consiste nel procedimento "*per modificare il rischio*". In concreto, individuare e valutare delle misure per neutralizzare o almeno ridurre il rischio di corruzione.

Il responsabile della prevenzione della corruzione deve stabilire le "*priorità di trattamento*" in base al livello di rischio, all'obbligatorietà della misura ed all'impatto organizzativo e finanziario della misura stessa.



Il PTPC può/deve contenere e prevedere l'implementazione anche di misure di carattere trasversale, come:

- ✓ la trasparenza, che di norma costituisce oggetto del PTTI quale “sezione” del PTPC. Gli adempimenti per la trasparenza possono essere misure obbligatorie o ulteriori. Le misure ulteriori di trasparenza sono indicate nel PTTI, come definito dalla delibera CIVIT 50/2013;
- ✓ l'informatizzazione dei processi consente per tutte le attività dell'amministrazione la tracciabilità dello sviluppo del processo e riduce quindi il rischio di “*blocchi*” non controllabili con emersione delle responsabilità per ciascuna fase;
- ✓ l'accesso telematico a dati, documenti e procedimenti e il riutilizzo dei dati, documenti e procedimenti consente l'apertura dell'amministrazione verso l'esterno e, quindi, la diffusione del patrimonio pubblico e il controllo sull'attività da parte dell'utenza;
- ✓ il monitoraggio sul rispetto dei termini procedurali per far emergere eventuali omissioni o ritardi che possono essere sintomo di fenomeni corruttivi.

Le “*misure*” specifiche previste e disciplinate dal presente sono descritte nei successivi paragrafi: 3. Formazione; 4. Codice di comportamento; 5. Altre iniziative (paragrafi 5.1. e seguenti).

9. FORMAZIONE IN TEMA DI ANTICORRUZIONE

9.1 Formazione in tema di anticorruzione e programma annuale della formazione

L'articolo 7-*bis* del decreto legislativo 165/2001 che imponeva a tutte le PA la pianificazione annuale della formazione è stato abrogato dal DPR 16 aprile 2013 numero 70.

L'articolo 8 del medesimo DPR 70/2013 prevede che le sole amministrazioni dello Stato siano tenute ad adottare, entro e non oltre il 30 giugno di ogni anno, un *Piano triennale di formazione del personale* in cui sono rappresentate le esigenze formative delle singole amministrazioni.

Tali Piani sono trasmessi al DFP, al Ministero dell'economia e delle finanze e al *Comitato per il coordinamento delle scuole pubbliche* di formazione che redige il Programma triennale delle attività di formazione dei dirigenti e funzionari pubblici, entro il 31 ottobre di ogni anno.

Gli enti territoriali possono aderire al suddetto programma, con oneri a proprio carico, comunicando al Comitato entro il 30 giugno le proprie esigenze formative.

Si rammenta che l'ente è assoggettato al limite di spesa per la formazione fissato dall'articolo 6 comma 13 del DL 78/2010 (50% della spesa 2009), ferma restando l'interpretazione resa dalla Corte costituzionale, sentenza 182/2011, in merito alla portata dei limiti di cui all'articolo 6 del DL 78/2010 per gli enti locali, per la quale i suddetti limiti di spesa sono da considerarsi complessivamente e non singolarmente.

Ove possibile la formazione è strutturata su due livelli:

- ✓ *livello generale*, rivolto a tutti i dipendenti: riguarda l'aggiornamento delle competenze (approccio contenutistico) e le tematiche dell'etica e della legalità (approccio valoriale);
- ✓ *livello specifico*, rivolto al responsabile della prevenzione, ai referenti, ai componenti degli organismi di controllo, ai dirigenti e funzionari addetti alle aree a rischio: riguarda le politiche, i programmi e i vari strumenti utilizzati per la prevenzione e tematiche settoriali, in relazione al ruolo svolto da ciascun soggetto nell'amministrazione.

9.2 Individuazione dei soggetti cui viene erogata la formazione in tema di anticorruzione

Si demanda al Responsabile per la prevenzione della corruzione il compito di individuare, di concerto con i responsabili di servizio, i collaboratori cui far formazione dedicata sul tema.

9.3 Individuazione dei soggetti che erogano la formazione in tema di anticorruzione



Si demanda al Responsabile per la prevenzione della corruzione il compito di individuare, di concerto con i responsabili di servizio, i soggetti incaricati della formazione.

9.4 Indicazione dei contenuti della formazione in tema di anticorruzione

Si demanda al Responsabile per la prevenzione della corruzione il compito di definire i contenuti della formazione sulla scorta del programma che la Scuola della Pubblica Amministrazione proporrà alle amministrazioni dello Stato.

9.5 Indicazione di canali e strumenti di erogazione della formazione in tema di anticorruzione

I consueti canali di formazione ai quali si può aggiungere formazione online in remoto.

9.6 Quantificazione di ore/giornate dedicate alla formazione in tema di anticorruzione

Non meno di due ore annue per ciascun dipendente individuato al punto 3.2.

10. CODICE DI COMPORTAMENTO

10.1 Adozione delle integrazioni al codice di comportamento dei dipendenti pubblici

L'articolo 54 del decreto legislativo 165/2001, ha previsto che il Governo definisse un *"Codice di comportamento dei dipendenti delle pubbliche amministrazioni"* per assicurare: la qualità dei servizi; la prevenzione dei fenomeni di corruzione; il rispetto dei doveri costituzionali di diligenza, lealtà, imparzialità e servizio esclusivo alla cura dell'interesse pubblico.

Il 16 aprile 2013 è stato emanato il DPR 62/2013 recante il suddetto Codice di comportamento. Il comma 3 dell'articolo 54 del decreto legislativo 165/2001, dispone che ciascuna amministrazione elabori un proprio Codice di comportamento *"con procedura aperta alla partecipazione e previo parere obbligatorio del proprio organismo indipendente di valutazione"*.

L'esecutivo ha avviato il suddetto procedimento, *"con procedura aperta alla partecipazione e previo parere obbligatorio del proprio organismo indipendente di valutazione"*, per la definizione del Codice di comportamento dell'ente.

In data 12.12.2013, mediante avviso pubblico, è stata pubblicata la bozza del Codice di Comportamento sul sito istituzionale del Comune di Saltrio per il periodo 13.12.2013 – 31.12.2013, ed in data 16.12.2013 la predetta bozza è stata trasmessa alle OO.SS. presenti nell'ente ed alla R.S.U..

Chiunque fosse stato interessato alla definizione del Codice avrebbe potuto presentare osservazioni e suggerimenti entro la data del 31 dicembre 2013.

Non sono pervenuti suggerimenti ed osservazioni nella data del 31.12.2013.

Il Nucleo di Valutazione, in data 30.01.2014, ha espresso il proprio parere in merito al Codice di comportamento che, in via definitiva, è stato approvato dall'organo esecutivo in data 30 gennaio 2014 (deliberazione numero 4).

E' intenzione dell'ente, predisporre o modificare gli schemi tipo di incarico, contratto, bando, inserendo la condizione dell'osservanza del Codici di comportamento per i collaboratori esterni a qualsiasi titolo, per i titolari di organi, per il personale impiegato negli uffici di diretta collaborazione dell'autorità politica, per i collaboratori delle ditte fornitrici di beni o servizi od opere a favore dell'amministrazione, nonché prevedendo la risoluzione o la decadenza dal rapporto in caso di violazione degli obblighi derivanti dal codici.

10.2 Meccanismi di denuncia delle violazioni del codice di comportamento

Trova applicazione l'articolo 55-*bis* comma 3 del decreto legislativo 165/2001 e smi in materia di segnalazione all'ufficio competente per i procedimenti disciplinari.

10.3 Ufficio competente ad emanare pareri sulla applicazione del codice di comportamento



Provvede l'ufficio competente a svolgere e concludere i procedimenti disciplinari a norma dell'articolo 55-bis comma 4 del decreto legislativo 165/2001 e smi.

11. ALTRE INIZIATIVE

11.1 Indicazione dei criteri di rotazione del personale

L'ente intende adeguare il proprio ordinamento alle previsioni di cui all'art. 16, comma 1, lett. l-quater), del decreto legislativo 165/2001, in modo da assicurare la prevenzione della corruzione mediante la tutela anticipata.

La dotazione organica dell'ente è limitata e non consente, di fatto, l'applicazione concreta del criterio della rotazione. Non esistono figure professionali perfettamente fungibili all'interno dell'ente. In ogni caso, si auspica l'attuazione di quanto espresso a pagina 3 delle "Intese" raggiunte in sede di Conferenza unificata il 24 luglio 2013: *"L'attuazione della mobilità, specialmente se temporanea, costituisce un utile strumento per realizzare la rotazione tra le figure professionali specifiche e gli enti di più ridotte dimensioni. In quest'ottica, la Conferenza delle regioni, l'A.N.C.I. e l'U.P.I. si impegnano a promuovere iniziative di raccordo ed informativa tra gli enti rispettivamente interessati finalizzate all'attuazione della mobilità, anche temporanea, tra professionalità equivalenti presenti in diverse amministrazioni"*.

11.2 Indicazione delle disposizioni relative al ricorso all'arbitrato con modalità che ne assicurino la pubblicità e la rotazione

Sistematicamente in tutti i contratti futuri dell'ente si intende escludere il ricorso all'arbitrato (esclusione della *clausola compromissoria* ai sensi dell'articolo 241 comma 1-bis del decreto legislativo 163/2006 e smi).

11.3 Elaborazione della proposta di decreto per disciplinare gli incarichi e le attività non consentite ai pubblici dipendenti

L'ente applica con puntualità la già esaustiva e dettagliata disciplina del decreto legislativo 39/2013, dell'articolo 53 del decreto legislativo 165/2001 e dell'articolo 60 del DPR 3/1957.

L'ente intende intraprendere adeguate iniziative per dare conoscenza al personale dell'obbligo di astensione, delle conseguenze scaturenti dalla sua violazione e dei comportamenti da seguire in caso di conflitto di interesse.

11.4 Elaborazione di direttive per l'attribuzione degli incarichi dirigenziali, con la definizione delle cause ostative al conferimento e verifica dell'insussistenza di cause di incompatibilità

L'ente applica con puntualità la già esaustiva e dettagliata disciplina recata dagli articoli 50 comma 10, 107 e 109 del TUEL e dagli articoli 13 – 27 del decreto legislativo 165/2001 e smi..

Inoltre, l'ente applica puntualmente le disposizioni del decreto legislativo 39/2013 ed in particolare l'articolo 20 rubricato: *dichiarazione sulla insussistenza di cause di inconferibilità o incompatibilità*.

11.5 Definizione di modalità per verificare il rispetto del divieto di svolgere attività incompatibili a seguito della cessazione del rapporto

La legge 190/2012 ha integrato l'articolo 53 del decreto legislativo 165/2001 con un nuovo comma il 16-ter per contenere il rischio di situazioni di corruzione connesse all'impiego del dipendente pubblico successivamente alla cessazione del rapporto di lavoro.

Il rischio valutato dalla norma è che durante il periodo di servizio il dipendente possa artatamente preconstituire delle situazioni lavorative vantaggiose, sfruttare a proprio fine la sua posizione e il suo potere all'interno dell'amministrazione, per poi ottenere contratti di lavoro/collaborazione presso imprese o privati con cui entra in contatto.

La norma limita la libertà negoziale del dipendente per un determinato periodo successivo alla cessazione del rapporto per eliminare la "convenienza" di accordi fraudolenti.

La disposizione stabilisce che "I dipendenti che, negli ultimi tre anni di servizio, hanno esercitato poteri autoritativi o negoziali per conto delle pubbliche amministrazioni (...) non possono svolgere, nei tre anni successivi alla cessazione del rapporto di pubblico impiego, attività lavorativa o professionale presso i soggetti privati destinatari dell'attività della pubblica amministrazione svolta attraverso i medesimi poteri. I contratti conclusi e gli incarichi conferiti in violazione di quanto previsto dal presente comma sono nulli ed è fatto divieto ai soggetti privati che li hanno conclusi o conferiti di contrattare con le pubbliche amministrazioni per i successivi tre anni con obbligo di restituzione dei compensi eventualmente percepiti e accertati ad essi riferiti."

Pertanto, ogni contraente e appaltatore dell'ente, ai sensi del DPR 445/2000, all'atto della stipulazione del contratto deve rendere una dichiarazione circa l'insussistenza delle situazioni di lavoro o dei rapporti di collaborazione di cui sopra.

11.6 Elaborazione di direttive per effettuare controlli su precedenti penali ai fini dell'attribuzione degli incarichi e dell'assegnazione ad uffici

Con la nuova normativa sono state introdotte anche delle misure di prevenzione di carattere soggettivo, con le quali la tutela è anticipata al momento della formazione degli organi che sono deputati a prendere decisioni e ad esercitare il potere nelle amministrazioni.

Tra queste, il nuovo articolo 35-bis del decreto legislativo 165/2001 pone delle condizioni ostative per la partecipazione a commissioni di concorso o di gara e per lo svolgimento di funzioni direttive in riferimento agli uffici considerati a più elevato rischio di corruzione.

La norma in particolare prevede:

"1. Coloro che sono stati condannati, anche con sentenza non passata in giudicato, per i reati previsti nel capo I del titolo II del libro secondo del codice penale: non possono fare parte, anche con compiti di segreteria, di commissioni per l'accesso o la selezione a pubblici impieghi;



non possono essere assegnati, anche con funzioni direttive, agli uffici preposti alla gestione delle risorse finanziarie, all'acquisizione di beni, servizi e forniture, nonché alla concessione o all'erogazione di sovvenzioni, contributi, sussidi, ausili finanziari o attribuzioni di vantaggi economici a soggetti pubblici e privati;
non possono fare parte delle commissioni per la scelta del contraente per l'affidamento di lavori, forniture e servizi, per la concessione o l'erogazione di sovvenzioni, contributi, sussidi, ausili finanziari, nonché per l'attribuzione di vantaggi economici di qualunque genere”.

Pertanto, ogni commissario e/o responsabile all'atto della designazione sarà tenuto a rendere, ai sensi del DPR 445/2000, una dichiarazione di insussistenza delle condizioni di incompatibilità di cui sopra. L'ente verifica la veridicità di tutte le suddette dichiarazioni.

11.7 Adozione di misure per la tutela del dipendente che effettua segnalazioni di illecito (*whistleblower*)

Il nuovo articolo 54-bis del decreto legislativo 165/2001, rubricato "*Tutela del dipendente pubblico che segnala illeciti*" (c.d. *whistleblower*), introduce una misura di tutela già in uso presso altri ordinamenti, finalizzata a consentire l'emersione di fattispecie di illecito.

Secondo la disciplina del **PNA – Allegato 1 paragrafo B.12** sono accordate al *whistleblower* le seguenti misure di tutela:

1. la tutela dell'anonimato;
2. il divieto di discriminazione;
3. la previsione che la denuncia sia sottratta al diritto di accesso (fatta esclusione delle ipotesi eccezionali descritte nel comma 2 del nuovo art. 54-bis).

L'esecutivo, con deliberazione n. 4 in data 17.01.2015, esecutiva ai sensi di legge, ha approvato il protocollo operativo per la segnalazione di condotte illecite da parte dei dipendenti del Comune di Saltrio e le relative forme di tutela.

Per completezza si riportano i paragrafi B.12. 1,2 e 3 dell'Allegato 1 del PNA:

"B.12.1 - Anonimato.

La ratio della norma è quella di evitare che il dipendente ometta di effettuare segnalazioni di illecito per il timore di subire conseguenze pregiudizievoli.

La norma tutela l'anonimato facendo specifico riferimento al procedimento disciplinare. Tuttavia, l'identità del segnalante deve essere protetta in ogni contesto successivo alla segnalazione.

Per quanto riguarda lo specifico contesto del procedimento disciplinare, l'identità del segnalante può essere rivelata all'autorità disciplinare e all'incolpato nei seguenti casi:

consenso del segnalante;

la contestazione dell'addebito disciplinare è fondata su accertamenti distinti e ulteriori rispetto alla segnalazione: si tratta dei casi in cui la segnalazione è solo uno degli elementi che hanno fatto emergere l'illecito, ma la contestazione avviene sulla base di altri fatti da soli sufficienti a far scattare l'apertura del procedimento disciplinare;

la contestazione è fondata, in tutto o in parte, sulla segnalazione e la conoscenza dell'identità è assolutamente indispensabile per la difesa dell'incolpato: tale circostanza può emergere solo a seguito dell'audizione dell'incolpato ovvero dalle memorie difensive che lo stesso produce nel procedimento.

La tutela dell'anonimato prevista dalla norma non è sinonimo di accettazione di segnalazione anonima. La misura di tutela introdotta dalla disposizione si riferisce al caso della segnalazione proveniente da dipendenti individuabili e riconoscibili. Resta fermo restando che l'amministrazione deve prendere in considerazione anche segnalazioni anonime, ove queste si presentino adeguatamente circostanziate e rese con dovizia di particolari, siano tali cioè da far emergere fatti e situazioni relazionandoli a contesti determinati (es.: indicazione di nominativi o qualifiche particolari, menzione di uffici specifici, procedimenti o eventi particolari, ecc.).



Le disposizioni a tutela dell'anonimato e di esclusione dell'accesso documentale non possono comunque essere riferibili a casi in cui, in seguito a disposizioni di legge speciale, l'anonimato non può essere opposto, ad esempio indagini penali, tributarie o amministrative, ispezioni, ecc.

B.12.2 - Il divieto di discriminazione nei confronti del whistleblower.

Per misure discriminatorie si intende le azioni disciplinari ingiustificate, le molestie sul luogo di lavoro ed ogni altra forma di ritorsione che determini condizioni di lavoro intollerabili. La tutela prevista dalla norma è circoscritta all'ambito della pubblica amministrazione; infatti, il segnalante e il denunciato sono entrambi pubblici dipendenti. La norma riguarda le segnalazioni effettuate all'Autorità giudiziaria, alla Corte dei conti o al proprio superiore gerarchico.

Il dipendente che ritiene di aver subito una discriminazione per il fatto di aver effettuato una segnalazione di illecito:

deve dare notizia circostanziata dell'avvenuta discriminazione al responsabile della prevenzione; il responsabile valuta la sussistenza degli elementi per effettuare la segnalazione di quanto accaduto al dirigente sovraordinato del dipendente che ha operato la discriminazione; il dirigente valuta tempestivamente l'opportunità/necessità di adottare atti o provvedimenti per ripristinare la situazione e/o per rimediare agli effetti negativi della discriminazione in via amministrativa e la sussistenza degli estremi per avviare il procedimento disciplinare nei confronti del dipendente che ha operato la discriminazione,

all'U.P.D.; l'U.P.D., per i procedimenti di propria competenza, valuta la sussistenza degli estremi per avviare il procedimento disciplinare nei confronti del dipendente che ha operato la discriminazione,

all'Ufficio del contenzioso dell'amministrazione; l'Ufficio del contenzioso valuta la sussistenza degli estremi per esercitare in giudizio l'azione di risarcimento per lesione dell'immagine della pubblica amministrazione;

all'Ispettorato della funzione pubblica; l'Ispettorato della funzione pubblica valuta la necessità di avviare un'ispezione al fine di acquisire ulteriori elementi per le successive determinazioni;

può dare notizia dell'avvenuta discriminazione all'organizzazione sindacale alla quale aderisce o ad una delle organizzazioni sindacali rappresentative nel comparto presenti nell'amministrazione; l'organizzazione sindacale deve riferire della situazione di discriminazione all'Ispettorato della funzione pubblica se la segnalazione non è stata effettuata dal responsabile della prevenzione;

può dare notizia dell'avvenuta discriminazione al Comitato Unico di Garanzia, d'ora in poi C.U.G.; il presidente del C.U.G. deve riferire della situazione di discriminazione all'Ispettorato della funzione pubblica se la segnalazione non è stata effettuata dal responsabile della prevenzione;

può agire in giudizio nei confronti del dipendente che ha operato la discriminazione e dell'amministrazione per ottenere

un provvedimento giudiziale d'urgenza finalizzato alla cessazione della misura discriminatoria e/o al ripristino immediato della situazione precedente;

l'annullamento davanti al T.A.R. dell'eventuale provvedimento amministrativo illegittimo e/o, se del caso, la sua disapplicazione da parte del Tribunale del lavoro e la condanna nel merito per le controversie in cui è parte il personale c.d. contrattualizzato;

il risarcimento del danno patrimoniale e non patrimoniale conseguente alla discriminazione.

B.12.3 Sottrazione al diritto di accesso.

Il documento non può essere oggetto di visione né di estrazione di copia da parte di richiedenti, ricadendo nell'ambito delle ipotesi di esclusione di cui all'art. 24, comma 1, lett. a), della l. n. 241 del 1990. In caso di regolamentazione autonoma da parte dell'ente della disciplina dell'accesso documentale, in assenza di integrazione espressa del regolamento, quest'ultimo deve intendersi etero integrato dalla disposizione contenuta nella l. n. 190".

11.8 Predisposizione di protocolli di legalità per gli affidamenti

I patti d'integrità ed i protocolli di legalità rappresentano un sistema di condizioni la cui accettazione viene configurata dalla stazione appaltante come presupposto necessario e condizionante la partecipazione dei concorrenti ad una gara di appalto.

Il patto di integrità è un documento che la stazione appaltante richiede ai partecipanti alle gare e permette un controllo reciproco e sanzioni per il caso in cui qualcuno dei partecipanti cerchi di eluderlo.

Si tratta quindi di un complesso di regole di comportamento finalizzate alla prevenzione del fenomeno corruttivo e volte a valorizzare comportamenti eticamente adeguati per tutti i concorrenti.

L'AVCP con determinazione 4/2012 si è pronunciata circa la legittimità di prescrivere l'inserimento di clausole contrattuali che impongono obblighi in materia di contrasto delle infiltrazioni criminali negli appalti nell'ambito di protocolli di legalità/patti di integrità.

Nella determinazione 4/2012 l'AVCP precisa che *"mediante l'accettazione delle clausole sancite nei protocolli di legalità al momento della presentazione della domanda di partecipazione e/o dell'offerta, infatti, l'impresa concorrente accetta, in realtà, regole che rafforzano comportamenti già doverosi per coloro che sono ammessi a partecipare alla gara e che prevedono, in caso di violazione di tali doveri, sanzioni di carattere patrimoniale, oltre alla conseguenza, comune a tutte le procedure concorsuali, della estromissione dalla gara (cfr. Cons. St., sez. VI, 8 maggio 2012, n. 2657; Cons. St., 9 settembre 2011, n. 5066)"*.

E' intenzione dell'ente di elaborare patti d'integrità ed i protocolli di legalità da imporre in sede di gara ai concorrenti.

11.9 Realizzazione del sistema di monitoraggio del rispetto dei termini, previsti dalla legge o dal regolamento, per la conclusione dei procedimenti

Attraverso il monitoraggio possono emergere eventuali omissioni o ritardi ingiustificati che possono essere sintomo di fenomeni corruttivi.

Il sistema di monitoraggio dei principali procedimenti è attivato in seno al *controllo di gestione* dell'ente.

11.10 Realizzazione di un sistema di monitoraggio dei rapporti tra l'amministrazione e i soggetti che con essa stipulano contratti e indicazione delle ulteriori iniziative nell'ambito dei contratti pubblici

Il sistema di monitoraggio è attivato in seno al *controllo di gestione* dell'ente. Inoltre taluni parametri di misurazione dei termini procedurali sono utilizzati per finalità di valutazione della performance dei responsabili e del personale dipendente.

11.11 Indicazione delle iniziative previste nell'ambito dell'erogazione di sovvenzioni, contributi, sussidi, ausili finanziari nonché attribuzione di vantaggi economici di qualunque genere

Sovvenzioni, contributi, sussidi, ausili finanziari, nonché attribuzioni di vantaggi economici di qualunque genere, sono elargiti esclusivamente alle condizioni e secondo la disciplina del regolamento previsto dall'articolo 12 della legge 241/1990.

Detti regolamenti sono stati approvati dall'organo consiliare con deliberazioni numero 108 in data 15.11.1990 e n. 30 in data 27.11.2014.

Ogni provvedimento d'attribuzione/elargizione è prontamente pubblicato sul sito istituzionale dell'ente nella sezione "*amministrazione trasparente*", oltre che all'albo online e nella sezione "*determinazioni/deliberazioni*".

Prima dell'entrata in vigore del decreto legislativo 33/2013, che ha imposto la sezione del sito "*amministrazione trasparente*", detti provvedimenti sono stati sempre pubblicati sul sito istituzionale nell'albo online e quindi nella sezione "*determinazioni/deliberazioni*".

11.12 Indicazione delle iniziative previste nell'ambito di concorsi e selezione del personale

I concorsi e le procedure selettive si svolgono secondo le prescrizioni del decreto legislativo 165/2001 e del **regolamento di organizzazione dell'ente approvato con deliberazione dell'esecutivo numero 31 in data 17.04.2003**, e successive modificazioni ed integrazioni.

Ogni provvedimento relativo a concorsi e procedure selettive è prontamente pubblicato sul sito istituzionale dell'ente nella sezione "*amministrazione trasparente*".

Prima dell'entrata in vigore del decreto legislativo 33/2013 che ha imposto la sezione del sito "*amministrazione trasparente*", detti provvedimenti sono stati sempre pubblicati secondo la disciplina regolamentare.

11.13 Indicazione delle iniziative previste nell'ambito delle attività ispettive/organizzazione del sistema di monitoraggio sull'attuazione del PTPC, con individuazione dei referenti, dei tempi e delle modalità di informativa

Il monitoraggio circa l'applicazione del presente PTPC è svolto in autonomia dal Responsabile della prevenzione della corruzione.

Ai fini del monitoraggio i responsabili sono tenuti a collaborare con il Responsabile della prevenzione della corruzione e forniscono ogni informazione che lo stesso ritenga utile.

11.14 Azioni di sensibilizzazione e rapporto con la società civile

In conformità al PNA (pagina 52), l'ente intende pianificare ad attivare misure di sensibilizzazione della cittadinanza finalizzate alla promozione della cultura della legalità. A questo fine, una prima azione consiste nel dare efficace comunicazione e diffusione alla strategia di prevenzione dei fenomeni corruttivi impostata e attuata mediante il presente PTPC e alle connesse misure.

Considerato che l'azione di prevenzione e contrasto della corruzione richiede un'apertura di credito e di fiducia nella relazione con cittadini, utenti e imprese, che possa nutrirsi anche di un rapporto continuo alimentato dal funzionamento di stabili canali di comunicazione, l'amministrazione dedicherà particolare attenzione alla segnalazione dall'esterno di episodi di cattiva amministrazione, conflitto di interessi, corruzione.

PARTE

III

ANALISI

DEL RISCHIO

12. ANALISI DEL RISCHIO

A norma della Parte II - capitolo 2 "*gestione del rischio*", si procede all'analisi ed alla valutazione del rischio del concreto verificarsi di fenomeni corruttivi per le attività individuate nel medesimo paragrafo:

AREE DI RISCHIO

- AREA A** – acquisizione e progressione del personale (concorsi e prove selettive per l'assunzione di personale e per la progressione in carriera).
- AREA B** – affidamento di lavori servizi e forniture (procedimenti di scelta del contraente per l'affidamento di lavori, servizi, forniture).
- AREA C** – provvedimenti ampliativi della sfera giuridica dei destinatari privi di effetto economico diretto ed immediato per il destinatario (autorizzazioni e concessioni).
- AREA D** – provvedimenti ampliativi della sfera giuridica dei destinatari con effetto economico diretto ed immediato per il destinatario (concessione ed erogazione di sovvenzioni, contributi, sussidi, ausili finanziari, nonché attribuzione di vantaggi economici di qualunque genere a persone ed enti pubblici e privati).
- AREA E** – provvedimenti di pianificazione urbanistica generale ed attuativa, gestione dell'attività di levata dei protesti cambiari, gestione del processo di irrogazione delle sanzioni per violazione del CDS, gestione ordinaria delle entrate di bilancio, gestione ordinaria delle spese di bilancio, accertamenti e verifiche dei tributi locali, accertamenti con adesione dei tributi locali, accertamento e controlli sugli abusi edilizi, incentivi economici al personale (produttività e retribuzioni di risultato).

La metodologia utilizzata per effettuare la valutazione del rischio è compiutamente descritta nella Parte II - capitolo 2 "*gestione del rischio*".

La valutazione si sviluppa attraverso le seguenti fasi:

- A. L'identificazione del rischio;
- B. L'analisi del rischio:
 - B1. Stima del valore della probabilità che il rischio si concretizzi;
 - B2. Stima del valore dell'impatto;
- C. La ponderazione del rischio;
- D. Il trattamento.

Applicando la suddetta metodologia sono state esaminate le seguenti attività riferibili alle macro aree A – E.

Nelle schede allegata sono riportati i valori attribuiti a ciascun criterio per la valutazione della probabilità e la valutazione dell'impatto.

La moltiplicazione dei due valori determina la "*valutazione del rischio*" connesso all'attività. I risultati sono riassunti nella seguente tabella:



n. scheda	Area di rischio	Attività o processo	Probabilità (P)	Impatto (I)	Rischio (P x I)
1	A	Concorso per l'assunzione di personale	2,50	1,50	3,75
2	A	Concorso per la progressione in carriera del personale	2,00	1,25	2,50
3	A	Selezione per l'affidamento di un incarico professionale	3,50	1,50	5,25
4	B	Affidamento mediante procedura aperta (o ristretta) di lavori, servizi, forniture	2,33	1,25	2,92
5	B	Affidamento diretto di lavori, servizi o forniture	2,83	1,50	4,25
6	C	Permesso di costruire	2,33	1,25	2,92
7	C	Permesso di costruire in aree assoggettate ad autorizzazione paesaggistica	2,83	1,25	3,54
8	D	Concessione di sovvenzioni, contributi, sussidi, ecc.	2,50	1,50	3,75
9	E	Provvedimenti di pianificazione urbanistica generale	4,00	1,75	7,00
10	E	Provvedimenti di pianificazione urbanistica attuativa	3,83	1,75	6,71
11	E	Levata dei protesti	2,00	1,75	3,50
12	E	Gestione delle sanzioni per violazione del CDS	2,17	1,75	3,79
13	E	Gestione ordinaria della entrate	2,17	1,00	2,17
14	E	Gestione ordinaria delle spese di bilancio	3,33	1,00	3,33
15	E	Accertamenti e verifiche dei tributi locali	3,33	1,25	4,17
16	E	Accertamenti con adesione dei tributi locali	3,83	1,25	4,79
17	E	Accertamenti e controlli sugli abusi edilizi	2,83	1,00	2,83
18	E	Incentivi economici al personale (produttività e retribuzioni di risultato)	1,83	2,25	4,13
19	C	Autorizzazione all'occupazione del suolo pubblico	2,17	1,00	2,17
20	C	Autorizzazioni ex artt. 68 e 69 del TULPS (spettacoli, intrattenimenti, ecc.)	2,83	1,25	3,54

In allegato, le schede di valutazione del rischio di tutte le attività analizzate.

Nella tabella che segue si procede alla **ponderazione del rischio** classificando le attività in ordine decrescente rispetto ai valori di “*rischio*” stimati.

n. scheda	Area di rischio	Attività o processo	Rischio
9	E	Provvedimenti di pianificazione urbanistica generale	7,00
10	E	Provvedimenti di pianificazione urbanistica attuativa	6,71
3	A	Selezione per l'affidamento di un incarico professionale	5,25
16	E	Accertamenti con adesione dei tributi locali	4,79
5	B	Affidamento diretto di lavori, servizi o forniture	4,25
15	E	Accertamenti e verifiche dei tributi locali	4,17
18	E	Incentivi economici al personale (produttività e retribuzioni di risultato)	4,13
11	E	Gestione delle sanzioni per violazione del CDS	3,79
1	A	Concorso per l'assunzione di personale	3,75
8	D	Concessione di sovvenzioni, contributi, sussidi, ecc.	3,75
7	C	Permesso di costruire in aree assoggettate ad autorizzazione paesaggistica	3,54
20	C	Autorizzazioni ex artt. 68 e 69 TULPS (spettacoli, intrattenimenti, ecc.)	3,54
12	E	Levata dei protesti cambiari	3,50
14	E	Gestione ordinaria delle spese	3,33
4	B	Affidamento mediante procedura aperta (o ristretta) di lavori, servizi, forniture	2,92
6	C	Permesso di costruire	2,92
17	E	Accertamenti e controlli sugli abusi edilizi	2,83
2	A	Concorso per la progressione in carriera del personale	2,50
13	E	Gestione ordinaria delle entrate	2,17
19	C	Autorizzazione all'occupazione del suolo pubblico	2,17

In allegato, le schede di valutazione del rischio di tutte le attività analizzate.

La fase di *trattamento del rischio* consiste nel processo di individuazione e valutazione delle misure da predisporre per *neutralizzare o ridurre il rischio*.

Inoltre il *trattamento del rischio* comporta la decisione circa quali rischi si debbano di trattare prioritariamente rispetto ad altri.

Al fine di neutralizzare o ridurre il livello di rischio, debbono essere individuate e valutate le misure di prevenzione. Queste, si distinguono in:

- ✓ *obbligatorie*;
- ✓ *ulteriori*.

Non ci sono possibilità di scelta circa le *misure obbligatorie*, che debbono essere attuate necessariamente nell'amministrazione.

Sono tutte *misure obbligatorie* quelle previste nella Parte II del presente PTPC (capitoli 3, 4 e 5). Le attività con valori di rischio maggiori, devono essere prioritariamente oggetto delle suddette misure.

Misure ulteriori possono essere valutate in base ai costi stimati, all'impatto sull'organizzazione e al grado di efficacia che si attribuisce a ciascuna di esse.

L'individuazione e la valutazione delle misure ulteriori può essere compiuta dal responsabile della prevenzione, con il coinvolgimento dei responsabili per le aree di competenza e l'eventuale supporto del Nucleo di Valutazione, tenendo conto anche degli esiti del monitoraggio sulla trasparenza ed integrità, dei controlli interni, nonché del "gruppo di lavoro" multidisciplinare.

Le decisioni circa la *priorità del trattamento* si baseranno essenzialmente sui seguenti fattori:

- ✓ *livello di rischio*: maggiore è il livello, maggiore è la priorità di trattamento;
- ✓ *obbligatorietà della misura*: va data priorità alla misura obbligatoria rispetto a quella ulteriore;
- ✓ *impatto organizzativo e finanziario* connesso all'implementazione della misura.

La gestione del rischio si concluderà con la successiva azione di monitoraggio, che comporta la valutazione del livello di rischio a seguito delle azioni di risposta, ossia della misure di prevenzione introdotte.

Questa fase è finalizzata alla verifica dell'efficacia dei sistemi di prevenzione adottati e, quindi, alla successiva messa in atto di ulteriori strategie di prevenzione. E' attuata dai medesimi soggetti che partecipano all'interno processo di gestione del rischio in stretta connessione con il sistema di programmazione e controllo di gestione.

§§§§§§§§§§§§§§§§

scheda 1	
Concorso per l'assunzione di personale	
1. Valutazione della probabilità	
Criteri	Punteggi
Criterio 1: discrezionalità	
Il processo è discrezionale?	
No, è del tutto vincolato = 1	
E' parzialmente vincolato dalla legge e da atti amministrativi (regolamenti, direttive, circolari) = 2	
E' parzialmente vincolato solo dalla legge = 3	
E' parzialmente vincolato solo da atti amministrativi (regolamenti, direttive, circolari) = 4	
E' altamente discrezionale = 5	
punteggio assegnato	2
Criterio 2: rilevanza esterna	
Il processo produce effetti diretti all'esterno dell'amministrazione di riferimento?	
No, ha come destinatario finale un ufficio interno = 2	
Sì, il risultato del processo è rivolto direttamente ad utenti esterni = 5	
punteggio assegnato	5
Criterio 3: complessità del processo	
Si tratta di un processo complesso che comporta il coinvolgimento di più amministrazioni (esclusi i controlli) in fasi successive per il conseguimento del risultato?	
No, il processo coinvolge una sola PA = 1	
Sì, il processo coinvolge più di tre amministrazioni = 3	
Sì, il processo coinvolge più di cinque amministrazioni = 5	
punteggio assegnato	1
Criterio 4: valore economico	
Qual è l'impatto economico del processo?	
Ha rilevanza esclusivamente interna = 1	
Comporta l'attribuzione di vantaggi a soggetti esterni, ma di non particolare rilievo economico (es. borse di studio) = 3	
Comporta l'affidamento di considerevoli vantaggi a soggetti esterni (es. appalto) = 5	
punteggio assegnato	5
Criterio 5: frazionabilità del processo	
Il risultato finale del processo può essere raggiunto anche effettuando una pluralità di operazioni di entità economica ridotta che, considerate complessivamente, alla fine assicurano lo stesso risultato (es. pluralità di affidamenti ridotti)?	
No = 1	
Sì = 5	
punteggio assegnato	1
Criterio 6: controlli	
Anche sulla base dell'esperienza pregressa, il tipo di controllo applicato sul processo è adeguato a neutralizzare il rischio?	
Sì, costituisce un efficace strumento di neutralizzazione = 1	
Sì, è molto efficace = 2	
Sì, per una percentuale approssimativa del 50% = 3	
Sì, ma in minima parte = 4	
No, il rischio rimane indifferente = 5	
punteggio assegnato	1
Valore stimato della probabilità	2,50
0 = nessuna probabilità; 1 = improbabile; 2 = poco probabile; 3 = probabile; 4 = molto probabile; 5 = altamente probabile.	

Concorso per l'assunzione di personale

2. Valutazione dell'impatto

Criterio 1: impatto organizzativo	
Rispetto al totale del personale impiegato nel singolo servizio (unità organizzativa semplice) competente a svolgere il processo (o la fase del processo di competenza della PA) nell'ambito della singola PA, quale percentuale di personale è impiegata nel processo? (Se il processo coinvolge l'attività di più servizi nell'ambito della stessa PA occorre riferire la percentuale al personale impiegato nei servizi coinvolti)	
fino a circa il 20% = 1	
fino a circa il 40% = 2	
fino a circa il 60% = 3	
fino a circa il 80% = 4	
fino a circa il 100% = 5	
punteggio assegnato	1
Criterio 2: impatto economico	
Nel corso degli ultimi cinque anni sono state pronunciate sentenze della Corte dei Conti a carico di dipendenti (dirigenti o dipendenti) della PA o sono state pronunciate sentenze di risarcimento del danno nei confronti della PA per la medesima tipologia di evento o di tipologie analoghe?	
No = 1	
Si = 5	
punteggio assegnato	1
Criterio 3: impatto reputazionale	
Nel corso degli ultimi anni sono stati pubblicati su giornali o riviste articoli aventi ad oggetto il medesimo evento o eventi analoghi?	
No = 0	
Non ne abbiamo memoria = 1	
Si, sulla stampa locale = 2	
Si, sulla stampa nazionale = 3	
Si, sulla stampa locale e nazionale = 4	
Si sulla stampa, locale, nazionale ed internazionale = 5	
punteggio assegnato	1
Criterio 4: impatto sull'immagine	
A quale livello può collocarsi il rischio dell'evento (livello apicale, intermedio, basso), ovvero la posizione/il ruolo che l'eventuale soggetto riveste nell'organizzazione è elevata, media o bassa?	
a livello di addetto = 1	
a livello di collaboratore o funzionario = 2	
a livello di dirigente di ufficio non generale, ovvero posizione apicale o posizione organizzativa = 3	
a livello di dirigente d'ufficio generale = 4	
a livello di capo dipartimento/segretario generale = 5	
punteggio assegnato	3
Valore stimato dell'impatto	1,50
0 = nessun impatto; 1 = marginale; 2 = minore; 3 = soglia; 4 = serio; 5 = superiore	

3. Valutazione complessiva del rischio

Valutazione complessiva del rischio = probabilità x impatto	3,75
---	-------------

scheda 2	
Concorso per la progressione di carriera del personale	
1. Valutazione della probabilità	
Criteri	Punteggi
Criterio 1: discrezionalità	
Il processo è discrezionale?	
No, è del tutto vincolato = 1	
E' parzialmente vincolato dalla legge e da atti amministrativi (regolamenti, direttive, circolari) = 2	
E' parzialmente vincolato solo dalla legge = 3	
E' parzialmente vincolato solo da atti amministrativi (regolamenti, direttive, circolari) = 4	
E' altamente discrezionale = 5	
punteggio assegnato	4
Criterio 2: rilevanza esterna	
Il processo produce effetti diretti all'esterno dell'amministrazione di riferimento?	
No, ha come destinatario finale un ufficio interno = 2	
Sì, il risultato del processo è rivolto direttamente ad utenti esterni = 5	
punteggio assegnato	2
Criterio 3: complessità del processo	
Si tratta di un processo complesso che comporta il coinvolgimento di più amministrazioni (esclusi i controlli) in fasi successive per il conseguimento del risultato?	
No, il processo coinvolge una sola PA = 1	
Sì, il processo coinvolge più di tre amministrazioni = 3	
Sì, il processo coinvolge più di cinque amministrazioni = 5	
punteggio assegnato	1
Criterio 4: valore economico	
Qual è l'impatto economico del processo?	
Ha rilevanza esclusivamente interna = 1	
Comporta l'attribuzione di vantaggi a soggetti esterni, ma di non particolare rilievo economico (es. borse di studio) = 3	
Comporta l'affidamento di considerevoli vantaggi a soggetti esterni (es. appalto) = 5	
punteggio assegnato	3
Criterio 5: frazionabilità del processo	
Il risultato finale del processo può essere raggiunto anche effettuando una pluralità di operazioni di entità economica ridotta che, considerate complessivamente, alla fine assicurano lo stesso risultato (es. pluralità di affidamenti ridotti)?	
No = 1	
Sì = 5	
punteggio assegnato	1
Criterio 6: controlli	
Anche sulla base dell'esperienza pregressa, il tipo di controllo applicato sul processo è adeguato a neutralizzare il rischio?	
Sì, costituisce un efficace strumento di neutralizzazione = 1	
Sì, è molto efficace = 2	
Sì, per una percentuale approssimativa del 50% = 3	
Sì, ma in minima parte = 4	
No, il rischio rimane indifferente = 5	
punteggio assegnato	1
Valore stimato della probabilità	2,00
0 = nessuna probabilità; 1 = improbabile; 2 = poco probabile; 3 = probabile; 4 = molto probabile; 5 = altamente probabile.	

Concorso per la progressione di carriera del personale

2. Valutazione dell'impatto

Criterio 1: impatto organizzativo	
Rispetto al totale del personale impiegato nel singolo servizio (unità organizzativa semplice) competente a svolgere il processo (o la fase del processo di competenza della PA) nell'ambito della singola PA, quale percentuale di personale è impiegata nel processo? (Se il processo coinvolge l'attività di più servizi nell'ambito della stessa PA occorre riferire la percentuale al personale impiegato nei servizi coinvolti)	
fino a circa il 20% = 1	
fino a circa il 40% = 2	
fino a circa il 60% = 3	
fino a circa il 80% = 4	
fino a circa il 100% = 5	
punteggio assegnato	1
Criterio 2: impatto economico	
Nel corso degli ultimi cinque anni sono state pronunciate sentenze della Corte dei Conti a carico di dipendenti (dirigenti o dipendenti) della PA o sono state pronunciate sentenze di risarcimento del danno nei confronti della PA per la medesima tipologia di evento o di tipologie analoghe?	
No = 1	
Si = 5	
punteggio assegnato	1
Criterio 3: impatto reputazionale	
Nel corso degli ultimi anni sono stati pubblicati su giornali o riviste articoli aventi ad oggetto il medesimo evento o eventi analoghi?	
No = 0	
Non ne abbiamo memoria = 1	
Si, sulla stampa locale = 2	
Si, sulla stampa nazionale = 3	
Si, sulla stampa locale e nazionale = 4	
Si sulla stampa, locale, nazionale ed internazionale = 5	
punteggio assegnato	0
Criterio 4: impatto sull'immagine	
A quale livello può collocarsi il rischio dell'evento (livello apicale, intermedio, basso), ovvero la posizione/il ruolo che l'eventuale soggetto riveste nell'organizzazione è elevata, media o bassa?	
a livello di addetto = 1	
a livello di collaboratore o funzionario = 2	
a livello di dirigente di ufficio non generale, ovvero posizione apicale o posizione organizzativa = 3	
a livello di dirigente d'ufficio generale = 4	
a livello di capo dipartimento/segretario generale = 5	
punteggio assegnato	3
Valore stimato dell'impatto	1,25
0 = nessun impatto; 1 = marginale; 2 = minore; 3 = soglia; 4 = serio; 5 = superiore	

3. Valutazione complessiva del rischio

Valutazione complessiva del rischio = probabilità x impatto	2,50
---	-------------

scheda 3

Selezione per l'affidamento di un incarico professionale (art. 7 del d.lvo 165/2001)

1. Valutazione della probabilità

Criteri	Punteggi
Criterio 1: discrezionalità	
Il processo è discrezionale?	
No, è del tutto vincolato = 1	
E' parzialmente vincolato dalla legge e da atti amministrativi (regolamenti, direttive, circolari) = 2	
E' parzialmente vincolato solo dalla legge = 3	
E' parzialmente vincolato solo da atti amministrativi (regolamenti, direttive, circolari) = 4	
E' altamente discrezionale = 5	
punteggio assegnato	4
Criterio 2: rilevanza esterna	
Il processo produce effetti diretti all'esterno dell'amministrazione di riferimento?	
No, ha come destinatario finale un ufficio interno = 2	
Si, il risultato del processo è rivolto direttamente ad utenti esterni = 5	
punteggio assegnato	5
Criterio 3: complessità del processo	
Si tratta di un processo complesso che comporta il coinvolgimento di più amministrazioni (esclusi i controlli) in fasi successive per il conseguimento del risultato?	
No, il processo coinvolge una sola PA = 1	
Si, il processo coinvolge più di tre amministrazioni = 3	
Si, il processo coinvolge più di cinque amministrazioni = 5	
punteggio assegnato	1
Criterio 4: valore economico	
Qual è l'impatto economico del processo?	
Ha rilevanza esclusivamente interna = 1	
Comporta l'attribuzione di vantaggi a soggetti esterni, ma di non particolare rilievo economico (es. borse di studio) = 3	
Comporta l'affidamento di considerevoli vantaggi a soggetti esterni (es. appalto) = 5	
punteggio assegnato	5
Criterio 5: frazionabilità del processo	
Il risultato finale del processo può essere raggiunto anche effettuando una pluralità di operazioni di entità economica ridotta che, considerate complessivamente, alla fine assicurano lo stesso risultato (es. pluralità di affidamenti ridotti)?	
No = 1	
Si = 5	
punteggio assegnato	5
Criterio 6: controlli	
Anche sulla base dell'esperienza pregressa, il tipo di controllo applicato sul processo è adeguato a neutralizzare il rischio?	
Si, costituisce un efficace strumento di neutralizzazione = 1	
Si, è molto efficace = 2	
Si, per una percentuale approssimativa del 50% = 3	
Si, ma in minima parte = 4	
No, il rischio rimane indifferente = 5	
punteggio assegnato	1
Valore stimato della probabilità	3,50

0 = nessuna probabilità; 1 = improbabile; 2 = poco probabile; 3 = probabile; 4 = molto probabile; 5 = altamente probabile.

Selezione per l'affidamento di un incarico professionale (art. 7 del d.lvo 165/2001)

2. Valutazione dell'impatto

Criterio 1: impatto organizzativo	
Rispetto al totale del personale impiegato nel singolo servizio (unità organizzativa semplice) competente a svolgere il processo (o la fase del processo di competenza della PA) nell'ambito della singola PA, quale percentuale di personale è impiegata nel processo? (Se il processo coinvolge l'attività di più servizi nell'ambito della stessa PA occorre riferire la percentuale al personale impiegato nei servizi coinvolti)	
fino a circa il 20% = 1	
fino a circa il 40% = 2	
fino a circa il 60% = 3	
fino a circa il 80% = 4	
fino a circa il 100% = 5	
punteggio assegnato	1
Criterio 2: impatto economico	
Nel corso degli ultimi cinque anni sono state pronunciate sentenze della Corte dei Conti a carico di dipendenti (dirigenti o dipendenti) della PA o sono state pronunciate sentenze di risarcimento del danno nei confronti della PA per la medesima tipologia di evento o di tipologie analoghe?	
No = 1	
Si = 5	
punteggio assegnato	1
Criterio 3: impatto reputazionale	
Nel corso degli ultimi anni sono stati pubblicati su giornali o riviste articoli aventi ad oggetto il medesimo evento o eventi analoghi?	
No = 0	
Non ne abbiamo memoria = 1	
Si, sulla stampa locale = 2	
Si, sulla stampa nazionale = 3	
Si, sulla stampa locale e nazionale = 4	
Si sulla stampa, locale, nazionale ed internazionale = 5	
punteggio assegnato	1
Criterio 4: impatto sull'immagine	
A quale livello può collocarsi il rischio dell'evento (livello apicale, intermedio, basso), ovvero la posizione/il ruolo che l'eventuale soggetto riveste nell'organizzazione è elevata, media o bassa?	
a livello di addetto = 1	
a livello di collaboratore o funzionario = 2	
a livello di dirigente di ufficio non generale, ovvero posizione apicale o posizione organizzativa = 3	
a livello di dirigente d'ufficio generale = 4	
a livello di capo dipartimento/segretario generale = 5	
punteggio assegnato	3
Valore stimato dell'impatto	1,50
0 = nessun impatto; 1 = marginale; 2 = minore; 3 = soglia; 4 = serio; 5 = superiore	

3. Valutazione complessiva del rischio

Valutazione complessiva del rischio = probabilità x impatto	5,25
---	-------------

scheda 4	
attività/processo: affidamento mediante procedura aperta (o procedura ristretta) di lavori, servizi, forniture	
1. Valutazione della probabilità	
Criteri	Punteggi
Criterio 1: discrezionalità	
Il processo è discrezionale?	
No, è del tutto vincolato = 1	
E' parzialmente vincolato dalla legge e da atti amministrativi (regolamenti, direttive, circolari) = 2	
E' parzialmente vincolato solo dalla legge = 3	
E' parzialmente vincolato solo da atti amministrativi (regolamenti, direttive, circolari) = 4	
E' altamente discrezionale = 5	
punteggio assegnato	1
Criterio 2: rilevanza esterna	
Il processo produce effetti diretti all'esterno dell'amministrazione di riferimento?	
No, ha come destinatario finale un ufficio interno = 2	
Sì, il risultato del processo è rivolto direttamente ad utenti esterni = 5	
punteggio assegnato	5
Criterio 3: complessità del processo	
Si tratta di un processo complesso che comporta il coinvolgimento di più amministrazioni (esclusi i controlli) in fasi successive per il conseguimento del risultato?	
No, il processo coinvolge una sola PA = 1	
Sì, il processo coinvolge più di tre amministrazioni = 3	
Sì, il processo coinvolge più di cinque amministrazioni = 5	
punteggio assegnato	1
Criterio 4: valore economico	
Qual è l'impatto economico del processo?	
Ha rilevanza esclusivamente interna = 1	
Comporta l'attribuzione di vantaggi a soggetti esterni, ma di non particolare rilievo economico (es. borse di studio) = 3	
Comporta l'affidamento di considerevoli vantaggi a soggetti esterni (es. appalto) = 5	
punteggio assegnato	5
Criterio 5: frazionabilità del processo	
Il risultato finale del processo può essere raggiunto anche effettuando una pluralità di operazioni di entità economica ridotta che, considerate complessivamente, alla fine assicurano lo stesso risultato (es. pluralità di affidamenti ridotti)?	
No = 1	
Sì = 5	
punteggio assegnato	1
Criterio 6: controlli	
Anche sulla base dell'esperienza pregressa, il tipo di controllo applicato sul processo è adeguato a neutralizzare il rischio?	
Sì, costituisce un efficace strumento di neutralizzazione = 1	
Sì, è molto efficace = 2	
Sì, per una percentuale approssimativa del 50% = 3	
Sì, ma in minima parte = 4	
No, il rischio rimane indifferente = 5	
punteggio assegnato	1
Valore stimato della probabilità	2,33
0 = nessuna probabilità; 1 = improbabile; 2 = poco probabile; 3 = probabile; 4 = molto probabile; 5 = altamente probabile.	

attività/processo: affidamento mediante procedura aperta (o procedura ristretta) di lavori, servizi, forniture

2. Valutazione dell'impatto

Criterio 1: impatto organizzativo

Rispetto al totale del personale impiegato nel singolo servizio (unità organizzativa semplice) competente a svolgere il processo (o la fase del processo di competenza della PA) nell'ambito della singola PA, quale percentuale di personale è impiegata nel processo? (Se il processo coinvolge l'attività di più servizi nell'ambito della stessa PA occorre riferire la percentuale al personale impiegato nei servizi coinvolti)

fino a circa il 20% = 1

fino a circa il 40% = 2

fino a circa il 60% = 3

fino a circa il 80% = 4

fino a circa il 100% = 5

punteggio assegnato

1

Criterio 2: impatto economico

Nel corso degli ultimi cinque anni sono state pronunciate sentenze della Corte dei Conti a carico di dipendenti (dirigenti o dipendenti) della PA o sono state pronunciate sentenze di risarcimento del danno nei confronti della PA per la medesima tipologia di evento o di tipologie analoghe?

No = 1

Si = 5

punteggio assegnato

1

Criterio 3: impatto reputazionale

Nel corso degli ultimi anni sono stati pubblicati su giornali o riviste articoli aventi ad oggetto il medesimo evento o eventi analoghi?

No = 0

Non ne abbiamo memoria = 1

Si, sulla stampa locale = 2

Si, sulla stampa nazionale = 3

Si, sulla stampa locale e nazionale = 4

Si sulla stampa, locale, nazionale ed internazionale = 5

punteggio assegnato

0

Criterio 4: impatto sull'immagine

A quale livello può collocarsi il rischio dell'evento (livello apicale, intermedio, basso), ovvero la posizione/il ruolo che l'eventuale soggetto riveste nell'organizzazione è elevata, media o bassa?

a livello di addetto = 1

a livello di collaboratore o funzionario = 2

a livello di dirigente di ufficio non generale, ovvero posizione apicale o posizione organizzativa = 3

a livello di dirigente d'ufficio generale = 4

a livello di capo dipartimento/segretario generale = 5

punteggio assegnato

3

Valore stimato dell'impatto

1,25

0 = nessun impatto; 1 = marginale; 2 = minore; 3 = soglia; 4 = serio; 5 = superiore

3. Valutazione complessiva del rischio

Valutazione complessiva del rischio = probabilità x impatto

2,92

scheda 5

Affidamento diretto in economia dell'esecuzione di lavori, servizi e forniture

1. Valutazione della probabilità

Criteri	Punteggi
Criterio 1: discrezionalità	
Il processo è discrezionale?	
No, è del tutto vincolato = 1	
E' parzialmente vincolato dalla legge e da atti amministrativi (regolamenti, direttive, circolari) = 2	
E' parzialmente vincolato solo dalla legge = 3	
E' parzialmente vincolato solo da atti amministrativi (regolamenti, direttive, circolari) = 4	
E' altamente discrezionale = 5	
punteggio assegnato	4
Criterio 2: rilevanza esterna	
Il processo produce effetti diretti all'esterno dell'amministrazione di riferimento?	
No, ha come destinatario finale un ufficio interno = 2	
Sì, il risultato del processo è rivolto direttamente ad utenti esterni = 5	
punteggio assegnato	5
Criterio 3: complessità del processo	
Si tratta di un processo complesso che comporta il coinvolgimento di più amministrazioni (esclusi i controlli) in fasi successive per il conseguimento del risultato?	
No, il processo coinvolge una sola PA = 1	
Sì, il processo coinvolge più di tre amministrazioni = 3	
Sì, il processo coinvolge più di cinque amministrazioni = 5	
punteggio assegnato	1
Criterio 4: valore economico	
Qual è l'impatto economico del processo?	
Ha rilevanza esclusivamente interna = 1	
Comporta l'attribuzione di vantaggi a soggetti esterni, ma di non particolare rilievo economico (es. borse di studio) = 3	
Comporta l'affidamento di considerevoli vantaggi a soggetti esterni (es. appalto) = 5	
punteggio assegnato	5
Criterio 5: frazionabilità del processo	
Il risultato finale del processo può essere raggiunto anche effettuando una pluralità di operazioni di entità economica ridotta che, considerate complessivamente, alla fine assicurano lo stesso risultato (es. pluralità di affidamenti ridotti)?	
No = 1	
Sì = 5	
punteggio assegnato	1
Criterio 6: controlli	
Anche sulla base dell'esperienza pregressa, il tipo di controllo applicato sul processo è adeguato a neutralizzare il rischio?	
Sì, costituisce un efficace strumento di neutralizzazione = 1	
Sì, è molto efficace = 2	
Sì, per una percentuale approssimativa del 50% = 3	
Sì, ma in minima parte = 4	
No, il rischio rimane indifferente = 5	
punteggio assegnato	1
Valore stimato della probabilità	2,83

0 = nessuna probabilità; 1 = improbabile; 2 = poco probabile; 3 = probabile; 4 = molto probabile; 5 = altamente probabile.

Affidamento diretto in economia dell'esecuzione di lavori, servizi e forniture

2. Valutazione dell'impatto

Criterio 1: impatto organizzativo	
Rispetto al totale del personale impiegato nel singolo servizio (unità organizzativa semplice) competente a svolgere il processo (o la fase del processo di competenza della PA) nell'ambito della singola PA, quale percentuale di personale è impiegata nel processo? (Se il processo coinvolge l'attività di più servizi nell'ambito della stessa PA occorre riferire la percentuale al personale impiegato nei servizi coinvolti)	
fino a circa il 20% = 1	
fino a circa il 40% = 2	
fino a circa il 60% = 3	
fino a circa il 80% = 4	
fino a circa il 100% = 5	
punteggio assegnato	1
Criterio 2: impatto economico	
Nel corso degli ultimi cinque anni sono state pronunciate sentenze della Corte dei Conti a carico di dipendenti (dirigenti o dipendenti) della PA o sono state pronunciate sentenze di risarcimento del danno nei confronti della PA per la medesima tipologia di evento o di tipologie analoghe?	
No = 1	
Si = 5	
punteggio assegnato	1
Criterio 3: impatto reputazionale	
Nel corso degli ultimi anni sono stati pubblicati su giornali o riviste articoli aventi ad oggetto il medesimo evento o eventi analoghi?	
No = 0	
Non ne abbiamo memoria = 1	
Si, sulla stampa locale = 2	
Si, sulla stampa nazionale = 3	
Si, sulla stampa locale e nazionale = 4	
Si sulla stampa, locale, nazionale ed internazionale = 5	
punteggio assegnato	1
Criterio 4: impatto sull'immagine	
A quale livello può collocarsi il rischio dell'evento (livello apicale, intermedio, basso), ovvero la posizione/il ruolo che l'eventuale soggetto riveste nell'organizzazione è elevata, media o bassa?	
a livello di addetto = 1	
a livello di collaboratore o funzionario = 2	
a livello di dirigente di ufficio non generale, ovvero posizione apicale o posizione organizzativa = 3	
a livello di dirigente d'ufficio generale = 4	
a livello di capo dipartimento/segretario generale = 5	
punteggio assegnato	3
Valore stimato dell'impatto	1,50
0 = nessun impatto; 1 = marginale; 2 = minore; 3 = soglia; 4 = serio; 5 = superiore	

3. Valutazione complessiva del rischio

Valutazione complessiva del rischio = probabilità x impatto	4,25
---	-------------

scheda 6

Autorizzazioni e concessioni: permesso di costruire

1. Valutazione della probabilità

Criteri	Punteggi
Criterio 1: discrezionalità	
Il processo è discrezionale?	
No, è del tutto vincolato = 1	
E' parzialmente vincolato dalla legge e da atti amministrativi (regolamenti, direttive, circolari) = 2	
E' parzialmente vincolato solo dalla legge = 3	
E' parzialmente vincolato solo da atti amministrativi (regolamenti, direttive, circolari) = 4	
E' altamente discrezionale = 5	
punteggio assegnato	1
Criterio 2: rilevanza esterna	
Il processo produce effetti diretti all'esterno dell'amministrazione di riferimento?	
No, ha come destinatario finale un ufficio interno = 2	
Sì, il risultato del processo è rivolto direttamente ad utenti esterni = 5	
punteggio assegnato	5
Criterio 3: complessità del processo	
Si tratta di un processo complesso che comporta il coinvolgimento di più amministrazioni (esclusi i controlli) in fasi successive per il conseguimento del risultato?	
No, il processo coinvolge una sola PA = 1	
Sì, il processo coinvolge più di tre amministrazioni = 3	
Sì, il processo coinvolge più di cinque amministrazioni = 5	
punteggio assegnato	1
Criterio 4: valore economico	
Qual è l'impatto economico del processo?	
Ha rilevanza esclusivamente interna = 1	
Comporta l'attribuzione di vantaggi a soggetti esterni, ma di non particolare rilievo economico (es. borse di studio) = 3	
Comporta l'affidamento di considerevoli vantaggi a soggetti esterni (es. appalto) = 5	
punteggio assegnato	5
Criterio 5: frazionabilità del processo	
Il risultato finale del processo può essere raggiunto anche effettuando una pluralità di operazioni di entità economica ridotta che, considerate complessivamente, alla fine assicurano lo stesso risultato (es. pluralità di affidamenti ridotti)?	
No = 1	
Sì = 5	
punteggio assegnato	1
Criterio 6: controlli	
Anche sulla base dell'esperienza pregressa, il tipo di controllo applicato sul processo è adeguato a neutralizzare il rischio?	
Sì, costituisce un efficace strumento di neutralizzazione = 1	
Sì, è molto efficace = 2	
Sì, per una percentuale approssimativa del 50% = 3	
Sì, ma in minima parte = 4	
No, il rischio rimane indifferente = 5	
punteggio assegnato	1
Valore stimato della probabilità	2,33

0 = nessuna probabilità; 1 = improbabile; 2 = poco probabile; 3 = probabile; 4 = molto probabile; 5 = altamente probabile.

Autorizzazioni e concessioni: permesso di costruire

2. Valutazione dell'impatto

Criterio 1: impatto organizzativo	
Rispetto al totale del personale impiegato nel singolo servizio (unità organizzativa semplice) competente a svolgere il processo (o la fase del processo di competenza della PA) nell'ambito della singola PA, quale percentuale di personale è impiegata nel processo? (Se il processo coinvolge l'attività di più servizi nell'ambito della stessa PA occorre riferire la percentuale al personale impiegato nei servizi coinvolti)	
fino a circa il 20% = 1	
fino a circa il 40% = 2	
fino a circa il 60% = 3	
fino a circa il 80% = 4	
fino a circa il 100% = 5	
punteggio assegnato	1
Criterio 2: impatto economico	
Nel corso degli ultimi cinque anni sono state pronunciate sentenze della Corte dei Conti a carico di dipendenti (dirigenti o dipendenti) della PA o sono state pronunciate sentenze di risarcimento del danno nei confronti della PA per la medesima tipologia di evento o di tipologie analoghe?	
No = 1	
Sì = 5	
punteggio assegnato	1
Criterio 3: impatto reputazionale	
Nel corso degli ultimi anni sono stati pubblicati su giornali o riviste articoli aventi ad oggetto il medesimo evento o eventi analoghi?	
No = 0	
Non ne abbiamo memoria = 1	
Sì, sulla stampa locale = 2	
Sì, sulla stampa nazionale = 3	
Sì, sulla stampa locale e nazionale = 4	
Sì sulla stampa, locale, nazionale ed internazionale = 5	
punteggio assegnato	0
Criterio 4: impatto sull'immagine	
A quale livello può collocarsi il rischio dell'evento (livello apicale, intermedio, basso), ovvero la posizione/il ruolo che l'eventuale soggetto riveste nell'organizzazione è elevata, media o bassa?	
a livello di addetto = 1	
a livello di collaboratore o funzionario = 2	
a livello di dirigente di ufficio non generale, ovvero posizione apicale o posizione organizzativa = 3	
a livello di dirigente d'ufficio generale = 4	
a livello di capo dipartimento/segretario generale = 5	
punteggio assegnato	3
Valore stimato dell'impatto	1,25
0 = nessun impatto; 1 = marginale; 2 = minore; 3 = soglia; 4 = serio; 5 = superiore	

3. Valutazione complessiva del rischio

Valutazione complessiva del rischio = probabilità x impatto	2,92
---	-------------

scheda 7	
Autorizzazioni e concessioni: permesso di costruire in aree assoggettate ad autorizzazione paesaggistica	
1. Valutazione della probabilità	
Criteri	Punteggi
Criterio 1: discrezionalità	
Il processo è discrezionale?	
No, è del tutto vincolato = 1	
E' parzialmente vincolato dalla legge e da atti amministrativi (regolamenti, direttive, circolari) = 2	
E' parzialmente vincolato solo dalla legge = 3	
E' parzialmente vincolato solo da atti amministrativi (regolamenti, direttive, circolari) = 4	
E' altamente discrezionale = 5	
punteggio assegnato	3
Criterio 2: rilevanza esterna	
Il processo produce effetti diretti all'esterno dell'amministrazione di riferimento?	
No, ha come destinatario finale un ufficio interno = 2	
Sì, il risultato del processo è rivolto direttamente ad utenti esterni = 5	
punteggio assegnato	5
Criterio 3: complessità del processo	
Si tratta di un processo complesso che comporta il coinvolgimento di più amministrazioni (esclusi i controlli) in fasi successive per il conseguimento del risultato?	
No, il processo coinvolge una sola PA = 1	
Sì, il processo coinvolge più di tre amministrazioni = 3	
Sì, il processo coinvolge più di cinque amministrazioni = 5	
punteggio assegnato	2
Criterio 4: valore economico	
Qual è l'impatto economico del processo?	
Ha rilevanza esclusivamente interna = 1	
Comporta l'attribuzione di vantaggi a soggetti esterni, ma di non particolare rilievo economico (es. borse di studio) = 3	
Comporta l'affidamento di considerevoli vantaggi a soggetti esterni (es. appalto) = 5	
punteggio assegnato	5
Criterio 5: frazionabilità del processo	
Il risultato finale del processo può essere raggiunto anche effettuando una pluralità di operazioni di entità economica ridotta che, considerate complessivamente, alla fine assicurano lo stesso risultato (es. pluralità di affidamenti ridotti)?	
No = 1	
Sì = 5	
punteggio assegnato	1
Criterio 6: controlli	
Anche sulla base dell'esperienza pregressa, il tipo di controllo applicato sul processo è adeguato a neutralizzare il rischio?	
Sì, costituisce un efficace strumento di neutralizzazione = 1	
Sì, è molto efficace = 2	
Sì, per una percentuale approssimativa del 50% = 3	
Sì, ma in minima parte = 4	
No, il rischio rimane indifferente = 5	
punteggio assegnato	1
Valore stimato della probabilità	2,83
0 = nessuna probabilità; 1 = improbabile; 2 = poco probabile; 3 = probabile; 4 = molto probabile; 5 = altamente probabile.	

Autorizzazioni e concessioni: permesso di costruire in aree assoggettate ad autorizzazione paesaggistica

2. Valutazione dell'impatto

Criterio 1: impatto organizzativo	
Rispetto al totale del personale impiegato nel singolo servizio (unità organizzativa semplice) competente a svolgere il processo (o la fase del processo di competenza della PA) nell'ambito della singola PA, quale percentuale di personale è impiegata nel processo? (Se il processo coinvolge l'attività di più servizi nell'ambito della stessa PA occorre riferire la percentuale al personale impiegato nei servizi coinvolti)	
fino a circa il 20% = 1	
fino a circa il 40% = 2	
fino a circa il 60% = 3	
fino a circa il 80% = 4	
fino a circa il 100% = 5	
punteggio assegnato	1
Criterio 2: impatto economico	
Nel corso degli ultimi cinque anni sono state pronunciate sentenze della Corte dei Conti a carico di dipendenti (dirigenti o dipendenti) della PA o sono state pronunciate sentenze di risarcimento del danno nei confronti della PA per la medesima tipologia di evento o di tipologie analoghe?	
No = 1	
Si = 5	
punteggio assegnato	1
Criterio 3: impatto reputazionale	
Nel corso degli ultimi anni sono stati pubblicati su giornali o riviste articoli aventi ad oggetto il medesimo evento o eventi analoghi?	
No = 0	
Non ne abbiamo memoria = 1	
Si, sulla stampa locale = 2	
Si, sulla stampa nazionale = 3	
Si, sulla stampa locale e nazionale = 4	
Si sulla stampa, locale, nazionale ed internazionale = 5	
punteggio assegnato	0
Criterio 4: impatto sull'immagine	
A quale livello può collocarsi il rischio dell'evento (livello apicale, intermedio, basso), ovvero la posizione/il ruolo che l'eventuale soggetto riveste nell'organizzazione è elevata, media o bassa?	
a livello di addetto = 1	
a livello di collaboratore o funzionario = 2	
a livello di dirigente di ufficio non generale, ovvero posizione apicale o posizione organizzativa = 3	
a livello di dirigente d'ufficio generale = 4	
a livello di capo dipartimento/segretario generale = 5	
punteggio assegnato	3
Valore stimato dell'impatto	1,25
0 = nessun impatto; 1 = marginale; 2 = minore; 3 = soglia; 4 = serio; 5 = superiore	

3. Valutazione complessiva del rischio

Valutazione complessiva del rischio = probabilità x impatto	3,54
---	-------------

scheda 8	
Concessione ed erogazione di sovvenzioni, contributi, sussidi, ausili finanziari, nonché attribuzione di vantaggi economici di qualunque genere	
1. Valutazione della probabilità	
Criteri	Punteggi
Criterio 1: discrezionalità	
Il processo è discrezionale?	
No, è del tutto vincolato = 1	
E' parzialmente vincolato dalla legge e da atti amministrativi (regolamenti, direttive, circolari) = 2	
E' parzialmente vincolato solo dalla legge = 3	
E' parzialmente vincolato solo da atti amministrativi (regolamenti, direttive, circolari) = 4	
E' altamente discrezionale = 5	
punteggio assegnato	4
Criterio 2: rilevanza esterna	
Il processo produce effetti diretti all'esterno dell'amministrazione di riferimento?	
No, ha come destinatario finale un ufficio interno = 2	
Si, il risultato del processo è rivolto direttamente ad utenti esterni = 5	
punteggio assegnato	5
Criterio 3: complessità del processo	
Si tratta di un processo complesso che comporta il coinvolgimento di più amministrazioni (esclusi i controlli) in fasi successive per il conseguimento del risultato?	
No, il processo coinvolge una sola PA = 1	
Si, il processo coinvolge più di tre amministrazioni = 3	
Si, il processo coinvolge più di cinque amministrazioni = 5	
punteggio assegnato	1
Criterio 4: valore economico	
Qual è l'impatto economico del processo?	
Ha rilevanza esclusivamente interna = 1	
Comporta l'attribuzione di vantaggi a soggetti esterni, ma di non particolare rilievo economico (es. borse di studio) = 3	
Comporta l'affidamento di considerevoli vantaggi a soggetti esterni (es. appalto) = 5	
punteggio assegnato	3
Criterio 5: frazionabilità del processo	
Il risultato finale del processo può essere raggiunto anche effettuando una pluralità di operazioni di entità economica ridotta che, considerate complessivamente, alla fine assicurano lo stesso risultato (es. pluralità di affidamenti ridotti)?	
No = 1	
Si = 5	
punteggio assegnato	1
Criterio 6: controlli	
Anche sulla base dell'esperienza pregressa, il tipo di controllo applicato sul processo è adeguato a neutralizzare il rischio?	
Si, costituisce un efficace strumento di neutralizzazione = 1	
Si, è molto efficace = 2	
Si, per una percentuale approssimativa del 50% = 3	
Si, ma in minima parte = 4	
No, il rischio rimane indifferente = 5	
punteggio assegnato	1
Valore stimato della probabilità	2,50
0 = nessuna probabilità; 1 = improbabile; 2 = poco probabile; 3 = probabile; 4 = molto probabile; 5 = altamente probabile.	

Concessione ed erogazione di sovvenzioni, contributi, sussidi, ausili finanziari, nonché attribuzione di vantaggi economici di qualunque genere

2. Valutazione dell'impatto

Criterio 1: impatto organizzativo	
Rispetto al totale del personale impiegato nel singolo servizio (unità organizzativa semplice) competente a svolgere il processo (o la fase del processo di competenza della PA) nell'ambito della singola PA, quale percentuale di personale è impiegata nel processo? (Se il processo coinvolge l'attività di più servizi nell'ambito della stessa PA occorre riferire la percentuale al personale impiegato nei servizi coinvolti)	
fino a circa il 20% = 1	
fino a circa il 40% = 2	
fino a circa il 60% = 3	
fino a circa il 80% = 4	
fino a circa il 100% = 5	
punteggio assegnato	1
Criterio 2: impatto economico	
Nel corso degli ultimi cinque anni sono state pronunciate sentenze della Corte dei Conti a carico di dipendenti (dirigenti o dipendenti) della PA o sono state pronunciate sentenze di risarcimento del danno nei confronti della PA per la medesima tipologia di evento o di tipologie analoghe?	
No = 1	
Si = 5	
punteggio assegnato	1
Criterio 3: impatto reputazionale	
Nel corso degli ultimi anni sono stati pubblicati su giornali o riviste articoli aventi ad oggetto il medesimo evento o eventi analoghi?	
No = 0	
Non ne abbiamo memoria = 1	
Si, sulla stampa locale = 2	
Si, sulla stampa nazionale = 3	
Si, sulla stampa locale e nazionale = 4	
Si sulla stampa, locale, nazionale ed internazionale = 5	
punteggio assegnato	1
Criterio 4: impatto sull'immagine	
A quale livello può collocarsi il rischio dell'evento (livello apicale, intermedio, basso), ovvero la posizione/il ruolo che l'eventuale soggetto riveste nell'organizzazione è elevata, media o bassa?	
a livello di addetto = 1	
a livello di collaboratore o funzionario = 2	
a livello di dirigente di ufficio non generale, ovvero posizione apicale o posizione organizzativa = 3	
a livello di dirigente d'ufficio generale = 4	
a livello di capo dipartimento/segretario generale = 5	
punteggio assegnato	3
Valore stimato dell'impatto	1,50
0 = nessun impatto; 1 = marginale; 2 = minore; 3 = soglia; 4 = serio; 5 = superiore	

3. Valutazione complessiva del rischio

Valutazione complessiva del rischio = probabilità x impatto	3,75
---	-------------

scheda 9	
provvedimenti di pianificazione urbanistica generale	
1. Valutazione della probabilità	
Criteri	Punteggi
Criterio 1: discrezionalità	
Il processo è discrezionale?	
No, è del tutto vincolato = 1	
E' parzialmente vincolato dalla legge e da atti amministrativi (regolamenti, direttive, circolari) = 2	
E' parzialmente vincolato solo dalla legge = 3	
E' parzialmente vincolato solo da atti amministrativi (regolamenti, direttive, circolari) = 4	
E' altamente discrezionale = 5	
punteggio assegnato	5
Criterio 2: rilevanza esterna	
Il processo produce effetti diretti all'esterno dell'amministrazione di riferimento?	
No, ha come destinatario finale un ufficio interno = 2	
Sì, il risultato del processo è rivolto direttamente ad utenti esterni = 5	
punteggio assegnato	5
Criterio 3: complessità del processo	
Si tratta di un processo complesso che comporta il coinvolgimento di più amministrazioni (esclusi i controlli) in fasi successive per il conseguimento del risultato?	
No, il processo coinvolge una sola PA = 1	
Sì, il processo coinvolge più di tre amministrazioni = 3	
Sì, il processo coinvolge più di cinque amministrazioni = 5	
punteggio assegnato	3
Criterio 4: valore economico	
Qual è l'impatto economico del processo?	
Ha rilevanza esclusivamente interna = 1	
Comporta l'attribuzione di vantaggi a soggetti esterni, ma di non particolare rilievo economico (es. borse di studio) = 3	
Comporta l'affidamento di considerevoli vantaggi a soggetti esterni (es. appalto) = 5	
punteggio assegnato	5
Criterio 5: frazionabilità del processo	
Il risultato finale del processo può essere raggiunto anche effettuando una pluralità di operazioni di entità economica ridotta che, considerate complessivamente, alla fine assicurano lo stesso risultato (es. pluralità di affidamenti ridotti)?	
No = 1	
Sì = 5	
punteggio assegnato	5
Criterio 6: controlli	
Anche sulla base dell'esperienza pregressa, il tipo di controllo applicato sul processo è adeguato a neutralizzare il rischio?	
Sì, costituisce un efficace strumento di neutralizzazione = 1	
Sì, è molto efficace = 2	
Sì, per una percentuale approssimativa del 50% = 3	
Sì, ma in minima parte = 4	
No, il rischio rimane indifferente = 5	
punteggio assegnato	1
Valore stimato della probabilità	4,00
0 = nessuna probabilità; 1 = improbabile; 2 = poco probabile; 3 = probabile; 4 = molto probabile; 5 = altamente probabile.	

provvedimenti di pianificazione urbanistica generale

2. Valutazione dell'impatto

Criterio 1: impatto organizzativo	
Rispetto al totale del personale impiegato nel singolo servizio (unità organizzativa semplice) competente a svolgere il processo (o la fase del processo di competenza della PA) nell'ambito della singola PA, quale percentuale di personale è impiegata nel processo? (Se il processo coinvolge l'attività di più servizi nell'ambito della stessa PA occorre riferire la percentuale al personale impiegato nei servizi coinvolti)	
fino a circa il 20% = 1	
fino a circa il 40% = 2	
fino a circa il 60% = 3	
fino a circa il 80% = 4	
fino a circa il 100% = 5	
punteggio assegnato	2
Criterio 2: impatto economico	
Nel corso degli ultimi cinque anni sono state pronunciate sentenze della Corte dei Conti a carico di dipendenti (dirigenti o dipendenti) della PA o sono state pronunciate sentenze di risarcimento del danno nei confronti della PA per la medesima tipologia di evento o di tipologie analoghe?	
No = 1	
Si = 5	
punteggio assegnato	1
Criterio 3: impatto reputazionale	
Nel corso degli ultimi anni sono stati pubblicati su giornali o riviste articoli aventi ad oggetto il medesimo evento o eventi analoghi?	
No = 0	
Non ne abbiamo memoria = 1	
Si, sulla stampa locale = 2	
Si, sulla stampa nazionale = 3	
Si, sulla stampa locale e nazionale = 4	
Si sulla stampa, locale, nazionale ed internazionale = 5	
punteggio assegnato	1
Criterio 4: impatto sull'immagine	
A quale livello può collocarsi il rischio dell'evento (livello apicale, intermedio, basso), ovvero la posizione/il ruolo che l'eventuale soggetto riveste nell'organizzazione è elevata, media o bassa?	
a livello di addetto = 1	
a livello di collaboratore o funzionario = 2	
a livello di dirigente di ufficio non generale, ovvero posizione apicale o posizione organizzativa = 3	
a livello di dirigente d'ufficio generale = 4	
a livello di capo dipartimento/segretario generale = 5	
punteggio assegnato	3
Valore stimato dell'impatto	1,75
0 = nessun impatto; 1 = marginale; 2 = minore; 3 = soglia; 4 = serio; 5 = superiore	

3. Valutazione complessiva del rischio

Valutazione complessiva del rischio = probabilità x impatto	7,00
---	-------------

scheda 10

Provvedimenti di pianificazione urbanistica attuativa

1. Valutazione della probabilità

Criteri	Punteggi
Criterio 1: discrezionalità	
Il processo è discrezionale?	
No, è del tutto vincolato = 1	
E' parzialmente vincolato dalla legge e da atti amministrativi (regolamenti, direttive, circolari) = 2	
E' parzialmente vincolato solo dalla legge = 3	
E' parzialmente vincolato solo da atti amministrativi (regolamenti, direttive, circolari) = 4	
E' altamente discrezionale = 5	
punteggio assegnato	4
Criterio 2: rilevanza esterna	
Il processo produce effetti diretti all'esterno dell'amministrazione di riferimento?	
No, ha come destinatario finale un ufficio interno = 2	
Sì, il risultato del processo è rivolto direttamente ad utenti esterni = 5	
punteggio assegnato	5
Criterio 3: complessità del processo	
Si tratta di un processo complesso che comporta il coinvolgimento di più amministrazioni (esclusi i controlli) in fasi successive per il conseguimento del risultato?	
No, il processo coinvolge una sola PA = 1	
Sì, il processo coinvolge più di tre amministrazioni = 3	
Sì, il processo coinvolge più di cinque amministrazioni = 5	
punteggio assegnato	3
Criterio 4: valore economico	
Qual è l'impatto economico del processo?	
Ha rilevanza esclusivamente interna = 1	
Comporta l'attribuzione di vantaggi a soggetti esterni, ma di non particolare rilievo economico (es. borse di studio) = 3	
Comporta l'affidamento di considerevoli vantaggi a soggetti esterni (es. appalto) = 5	
punteggio assegnato	5
Criterio 5: frazionabilità del processo	
Il risultato finale del processo può essere raggiunto anche effettuando una pluralità di operazioni di entità economica ridotta che, considerate complessivamente, alla fine assicurano lo stesso risultato (es. pluralità di affidamenti ridotti)?	
No = 1	
Sì = 5	
punteggio assegnato	5
Criterio 6: controlli	
Anche sulla base dell'esperienza pregressa, il tipo di controllo applicato sul processo è adeguato a neutralizzare il rischio?	
Sì, costituisce un efficace strumento di neutralizzazione = 1	
Sì, è molto efficace = 2	
Sì, per una percentuale approssimativa del 50% = 3	
Sì, ma in minima parte = 4	
No, il rischio rimane indifferente = 5	
punteggio assegnato	1
Valore stimato della probabilità	3,83

0 = nessuna probabilità; 1 = improbabile; 2 = poco probabile; 3 = probabile; 4 = molto probabile; 5 = altamente probabile.

Provvedimenti di pianificazione urbanistica attuativa

2. Valutazione dell'impatto

Criterio 1: impatto organizzativo	
Rispetto al totale del personale impiegato nel singolo servizio (unità organizzativa semplice) competente a svolgere il processo (o la fase del processo di competenza della PA) nell'ambito della singola PA, quale percentuale di personale è impiegata nel processo? (Se il processo coinvolge l'attività di più servizi nell'ambito della stessa PA occorre riferire la percentuale al personale impiegato nei servizi coinvolti)	
fino a circa il 20% = 1	
fino a circa il 40% = 2	
fino a circa il 60% = 3	
fino a circa il 80% = 4	
fino a circa il 100% = 5	
punteggio assegnato	2
Criterio 2: impatto economico	
Nel corso degli ultimi cinque anni sono state pronunciate sentenze della Corte dei Conti a carico di dipendenti (dirigenti o dipendenti) della PA o sono state pronunciate sentenze di risarcimento del danno nei confronti della PA per la medesima tipologia di evento o di tipologie analoghe?	
No = 1	
Si = 5	
punteggio assegnato	1
Criterio 3: impatto reputazionale	
Nel corso degli ultimi anni sono stati pubblicati su giornali o riviste articoli aventi ad oggetto il medesimo evento o eventi analoghi?	
No = 0	
Non ne abbiamo memoria = 1	
Si, sulla stampa locale = 2	
Si, sulla stampa nazionale = 3	
Si, sulla stampa locale e nazionale = 4	
Si sulla stampa, locale, nazionale ed internazionale = 5	
punteggio assegnato	1
Criterio 4: impatto sull'immagine	
A quale livello può collocarsi il rischio dell'evento (livello apicale, intermedio, basso), ovvero la posizione/il ruolo che l'eventuale soggetto riveste nell'organizzazione è elevata, media o bassa?	
a livello di addetto = 1	
a livello di collaboratore o funzionario = 2	
a livello di dirigente di ufficio non generale, ovvero posizione apicale o posizione organizzativa = 3	
a livello di dirigente d'ufficio generale = 4	
a livello di capo dipartimento/segretario generale = 5	
punteggio assegnato	3
Valore stimato dell'impatto	1,75
0 = nessun impatto; 1 = marginale; 2 = minore; 3 = soglia; 4 = serio; 5 = superiore	

3. Valutazione complessiva del rischio

Valutazione complessiva del rischio = probabilità x impatto	6,71
---	-------------

scheda 11

Levata dei protesti cambiari

1. Valutazione della probabilità

Criteri	Punteggi
Criterio 1: discrezionalità	
Il processo è discrezionale?	
No, è del tutto vincolato = 1	
E' parzialmente vincolato dalla legge e da atti amministrativi (regolamenti, direttive, circolari) = 2	
E' parzialmente vincolato solo dalla legge = 3	
E' parzialmente vincolato solo da atti amministrativi (regolamenti, direttive, circolari) = 4	
E' altamente discrezionale = 5	
punteggio assegnato	1
Criterio 2: rilevanza esterna	
Il processo produce effetti diretti all'esterno dell'amministrazione di riferimento?	
No, ha come destinatario finale un ufficio interno = 2	
Sì, il risultato del processo è rivolto direttamente ad utenti esterni = 5	
punteggio assegnato	5
Criterio 3: complessità del processo	
Si tratta di un processo complesso che comporta il coinvolgimento di più amministrazioni (esclusi i controlli) in fasi successive per il conseguimento del risultato?	
No, il processo coinvolge una sola PA = 1	
Sì, il processo coinvolge più di tre amministrazioni = 3	
Sì, il processo coinvolge più di cinque amministrazioni = 5	
punteggio assegnato	1
Criterio 4: valore economico	
Qual è l'impatto economico del processo?	
Ha rilevanza esclusivamente interna = 1	
Comporta l'attribuzione di vantaggi a soggetti esterni, ma di non particolare rilievo economico (es. borse di studio) = 3	
Comporta l'affidamento di considerevoli vantaggi a soggetti esterni (es. appalto) = 5	
punteggio assegnato	3
Criterio 5: frazionabilità del processo	
Il risultato finale del processo può essere raggiunto anche effettuando una pluralità di operazioni di entità economica ridotta che, considerate complessivamente, alla fine assicurano lo stesso risultato (es. pluralità di affidamenti ridotti)?	
No = 1	
Sì = 5	
punteggio assegnato	1
Criterio 6: controlli	
Anche sulla base dell'esperienza pregressa, il tipo di controllo applicato sul processo è adeguato a neutralizzare il rischio?	
Sì, costituisce un efficace strumento di neutralizzazione = 1	
Sì, è molto efficace = 2	
Sì, per una percentuale approssimativa del 50% = 3	
Sì, ma in minima parte = 4	
No, il rischio rimane indifferente = 5	
punteggio assegnato	1
Valore stimato della probabilità	2,00
0 = nessuna probabilità; 1 = improbabile; 2 = poco probabile; 3 = probabile; 4 = molto probabile; 5 = altamente probabile.	

Levata dei protesti cambiari

2. Valutazione dell'impatto

Criterio 1: impatto organizzativo	
Rispetto al totale del personale impiegato nel singolo servizio (unità organizzativa semplice) competente a svolgere il processo (o la fase del processo di competenza della PA) nell'ambito della singola PA, quale percentuale di personale è impiegata nel processo? (Se il processo coinvolge l'attività di più servizi nell'ambito della stessa PA occorre riferire la percentuale al personale impiegato nei servizi coinvolti)	
fino a circa il 20% = 1	
fino a circa il 40% = 2	
fino a circa il 60% = 3	
fino a circa il 80% = 4	
fino a circa il 100% = 5	
punteggio assegnato	1
Criterio 2: impatto economico	
Nel corso degli ultimi cinque anni sono state pronunciate sentenze della Corte dei Conti a carico di dipendenti (dirigenti o dipendenti) della PA o sono state pronunciate sentenze di risarcimento del danno nei confronti della PA per la medesima tipologia di evento o di tipologie analoghe?	
No = 1	
Sì = 5	
punteggio assegnato	1
Criterio 3: impatto reputazionale	
Nel corso degli ultimi anni sono stati pubblicati su giornali o riviste articoli aventi ad oggetto il medesimo evento o eventi analoghi?	
No = 0	
Non ne abbiamo memoria = 1	
Sì, sulla stampa locale = 2	
Sì, sulla stampa nazionale = 3	
Sì, sulla stampa locale e nazionale = 4	
Sì sulla stampa, locale, nazionale ed internazionale = 5	
punteggio assegnato	0
Criterio 4: impatto sull'immagine	
A quale livello può collocarsi il rischio dell'evento (livello apicale, intermedio, basso), ovvero la posizione/il ruolo che l'eventuale soggetto riveste nell'organizzazione è elevata, media o bassa?	
a livello di addetto = 1	
a livello di collaboratore o funzionario = 2	
a livello di dirigente di ufficio non generale, ovvero posizione apicale o posizione organizzativa = 3	
a livello di dirigente d'ufficio generale = 4	
a livello di capo dipartimento/segretario generale = 5	
punteggio assegnato	5
Valore stimato dell'impatto	1,75
0 = nessun impatto; 1 = marginale; 2 = minore; 3 = soglia; 4 = serio; 5 = superiore	

3. Valutazione complessiva del rischio

Valutazione complessiva del rischio = probabilità x impatto	3,50
---	-------------

scheda 12

Gestione delle sanzioni per violazione CDS

1. Valutazione della probabilità

Criteri	Punteggi
Criterio 1: discrezionalità	
Il processo è discrezionale?	
No, è del tutto vincolato = 1	
E' parzialmente vincolato dalla legge e da atti amministrativi (regolamenti, direttive, circolari) = 2	
E' parzialmente vincolato solo dalla legge = 3	
E' parzialmente vincolato solo da atti amministrativi (regolamenti, direttive, circolari) = 4	
E' altamente discrezionale = 5	
punteggio assegnato	2
Criterio 2: rilevanza esterna	
Il processo produce effetti diretti all'esterno dell'amministrazione di riferimento?	
No, ha come destinatario finale un ufficio interno = 2	
Sì, il risultato del processo è rivolto direttamente ad utenti esterni = 5	
punteggio assegnato	5
Criterio 3: complessità del processo	
Si tratta di un processo complesso che comporta il coinvolgimento di più amministrazioni (esclusi i controlli) in fasi successive per il conseguimento del risultato?	
No, il processo coinvolge una sola PA = 1	
Sì, il processo coinvolge più di tre amministrazioni = 3	
Sì, il processo coinvolge più di cinque amministrazioni = 5	
punteggio assegnato	1
Criterio 4: valore economico	
Qual è l'impatto economico del processo?	
Ha rilevanza esclusivamente interna = 1	
Comporta l'attribuzione di vantaggi a soggetti esterni, ma di non particolare rilievo economico (es. borse di studio) = 3	
Comporta l'affidamento di considerevoli vantaggi a soggetti esterni (es. appalto) = 5	
punteggio assegnato	3
Criterio 5: frazionabilità del processo	
Il risultato finale del processo può essere raggiunto anche effettuando una pluralità di operazioni di entità economica ridotta che, considerate complessivamente, alla fine assicurano lo stesso risultato (es. pluralità di affidamenti ridotti)?	
No = 1	
Sì = 5	
punteggio assegnato	1
Criterio 6: controlli	
Anche sulla base dell'esperienza pregressa, il tipo di controllo applicato sul processo è adeguato a neutralizzare il rischio?	
Sì, costituisce un efficace strumento di neutralizzazione = 1	
Sì, è molto efficace = 2	
Sì, per una percentuale approssimativa del 50% = 3	
Sì, ma in minima parte = 4	
No, il rischio rimane indifferente = 5	
punteggio assegnato	1
Valore stimato della probabilità	2,17

0 = nessuna probabilità; 1 = improbabile; 2 = poco probabile; 3 = probabile; 4 = molto probabile; 5 = altamente probabile.

Gestione delle sanzioni per violazione CDS	
2. Valutazione dell'impatto	
Criterio 1: impatto organizzativo	
Rispetto al totale del personale impiegato nel singolo servizio (unità organizzativa semplice) competente a svolgere il processo (o la fase del processo di competenza della PA) nell'ambito della singola PA, quale percentuale di personale è impiegata nel processo? (Se il processo coinvolge l'attività di più servizi nell'ambito della stessa PA occorre riferire la percentuale al personale impiegato nei servizi coinvolti)	
fino a circa il 20% = 1	
fino a circa il 40% = 2	
fino a circa il 60% = 3	
fino a circa il 80% = 4	
fino a circa il 100% = 5	
punteggio assegnato	2
Criterio 2: impatto economico	
Nel corso degli ultimi cinque anni sono state pronunciate sentenze della Corte dei Conti a carico di dipendenti (dirigenti o dipendenti) della PA o sono state pronunciate sentenze di risarcimento del danno nei confronti della PA per la medesima tipologia di evento o di tipologie analoghe?	
No = 1	
Si = 5	
punteggio assegnato	1
Criterio 3: impatto reputazionale	
Nel corso degli ultimi anni sono stati pubblicati su giornali o riviste articoli aventi ad oggetto il medesimo evento o eventi analoghi?	
No = 0	
Non ne abbiamo memoria = 1	
Si, sulla stampa locale = 2	
Si, sulla stampa nazionale = 3	
Si, sulla stampa locale e nazionale = 4	
Si sulla stampa, locale, nazionale ed internazionale = 5	
punteggio assegnato	1
Criterio 4: impatto sull'immagine	
A quale livello può collocarsi il rischio dell'evento (livello apicale, intermedio, basso), ovvero la posizione/il ruolo che l'eventuale soggetto riveste nell'organizzazione è elevata, media o bassa?	
a livello di addetto = 1	
a livello di collaboratore o funzionario = 2	
a livello di dirigente di ufficio non generale, ovvero posizione apicale o posizione organizzativa = 3	
a livello di dirigente d'ufficio generale = 4	
a livello di capo dipartimento/segretario generale = 5	
punteggio assegnato	3
Valore stimato dell'impatto	1,75
0 = nessun impatto; 1 = marginale; 2 = minore; 3 = soglia; 4 = serio; 5 = superiore	

3. Valutazione complessiva del rischio	
Valutazione complessiva del rischio = probabilità x impatto	3,79

scheda 13

Gestione ordinaria delle entrate di bilancio

1. Valutazione della probabilità

Criteri	Punteggi
Criterio 1: discrezionalità	
Il processo è discrezionale?	
No, è del tutto vincolato = 1	
E' parzialmente vincolato dalla legge e da atti amministrativi (regolamenti, direttive, circolari) = 2	
E' parzialmente vincolato solo dalla legge = 3	
E' parzialmente vincolato solo da atti amministrativi (regolamenti, direttive, circolari) = 4	
E' altamente discrezionale = 5	
punteggio assegnato	2
Criterio 2: rilevanza esterna	
Il processo produce effetti diretti all'esterno dell'amministrazione di riferimento?	
No, ha come destinatario finale un ufficio interno = 2	
Sì, il risultato del processo è rivolto direttamente ad utenti esterni = 5	
punteggio assegnato	5
Criterio 3: complessità del processo	
Si tratta di un processo complesso che comporta il coinvolgimento di più amministrazioni (esclusi i controlli) in fasi successive per il conseguimento del risultato?	
No, il processo coinvolge una sola PA = 1	
Sì, il processo coinvolge più di tre amministrazioni = 3	
Sì, il processo coinvolge più di cinque amministrazioni = 5	
punteggio assegnato	1
Criterio 4: valore economico	
Qual è l'impatto economico del processo?	
Ha rilevanza esclusivamente interna = 1	
Comporta l'attribuzione di vantaggi a soggetti esterni, ma di non particolare rilievo economico = 3	
Comporta l'affidamento di considerevoli vantaggi a soggetti esterni (es. mancata riscossione/sollecito) = 5	
punteggio assegnato	3
Criterio 5: frazionabilità del processo	
Il risultato finale del processo può essere raggiunto anche effettuando una pluralità di operazioni di entità economica ridotta che, considerate complessivamente, alla fine assicurano lo stesso risultato (es. pluralità di affidamenti ridotti)?	
No = 1	
Sì = 5	
punteggio assegnato	1
Criterio 6: controlli	
Anche sulla base dell'esperienza pregressa, il tipo di controllo applicato sul processo è adeguato a neutralizzare il rischio?	
Sì, costituisce un efficace strumento di neutralizzazione = 1	
Sì, è molto efficace = 2	
Sì, per una percentuale approssimativa del 50% = 3	
Sì, ma in minima parte = 4	
No, il rischio rimane indifferente = 5	
punteggio assegnato	1
Valore stimato della probabilità	2,17
0 = nessuna probabilità; 1 = improbabile; 2 = poco probabile; 3 = probabile; 4 = molto probabile; 5 = altamente probabile.	

Gestione ordinaria delle entrate di bilancio

2. Valutazione dell'impatto

Criterio 1: impatto organizzativo	
Rispetto al totale del personale impiegato nel singolo servizio (unità organizzativa semplice) competente a svolgere il processo (o la fase del processo di competenza della PA) nell'ambito della singola PA, quale percentuale di personale è impiegata nel processo? (Se il processo coinvolge l'attività di più servizi nell'ambito della stessa PA occorre riferire la percentuale al personale impiegato nei servizi coinvolti)	
fino a circa il 20% = 1	
fino a circa il 40% = 2	
fino a circa il 60% = 3	
fino a circa il 80% = 4	
fino a circa il 100% = 5	
punteggio assegnato	1
Criterio 2: impatto economico	
Nel corso degli ultimi cinque anni sono state pronunciate sentenze della Corte dei Conti a carico di dipendenti (dirigenti o dipendenti) della PA o sono state pronunciate sentenze di risarcimento del danno nei confronti della PA per la medesima tipologia di evento o di tipologie analoghe?	
No = 1	
Si = 5	
punteggio assegnato	1
Criterio 3: impatto reputazionale	
Nel corso degli ultimi anni sono stati pubblicati su giornali o riviste articoli aventi ad oggetto il medesimo evento o eventi analoghi?	
No = 0	
Non ne abbiamo memoria = 1	
Si, sulla stampa locale = 2	
Si, sulla stampa nazionale = 3	
Si, sulla stampa locale e nazionale = 4	
Si sulla stampa, locale, nazionale ed internazionale = 5	
punteggio assegnato	0
Criterio 4: impatto sull'immagine	
A quale livello può collocarsi il rischio dell'evento (livello apicale, intermedio, basso), ovvero la posizione/il ruolo che l'eventuale soggetto riveste nell'organizzazione è elevata, media o bassa?	
a livello di addetto = 1	
a livello di collaboratore o funzionario = 2	
a livello di dirigente di ufficio non generale, ovvero posizione apicale o posizione organizzativa = 3	
a livello di dirigente d'ufficio generale = 4	
a livello di capo dipartimento/segretario generale = 5	
punteggio assegnato	2
Valore stimato dell'impatto	1,00
0 = nessun impatto; 1 = marginale; 2 = minore; 3 = soglia; 4 = serio; 5 = superiore	

3. Valutazione complessiva del rischio

Valutazione complessiva del rischio = probabilità x impatto	2,17
---	-------------

scheda 14

Gestione ordinaria delle spese di bilancio

1. Valutazione della probabilità

Criteri	Punteggi
Criterio 1: discrezionalità	
Il processo è discrezionale?	
No, è del tutto vincolato = 1	
E' parzialmente vincolato dalla legge e da atti amministrativi (regolamenti, direttive, circolari) = 2	
E' parzialmente vincolato solo dalla legge = 3	
E' parzialmente vincolato solo da atti amministrativi (regolamenti, direttive, circolari) = 4	
E' altamente discrezionale = 5	
punteggio assegnato	3
Criterio 2: rilevanza esterna	
Il processo produce effetti diretti all'esterno dell'amministrazione di riferimento?	
No, ha come destinatario finale un ufficio interno = 2	
Sì, il risultato del processo è rivolto direttamente ad utenti esterni = 5	
punteggio assegnato	5
Criterio 3: complessità del processo	
Si tratta di un processo complesso che comporta il coinvolgimento di più amministrazioni (esclusi i controlli) in fasi successive per il conseguimento del risultato?	
No, il processo coinvolge una sola PA = 1	
Sì, il processo coinvolge più di tre amministrazioni = 3	
Sì, il processo coinvolge più di cinque amministrazioni = 5	
punteggio assegnato	1
Criterio 4: valore economico	
Qual è l'impatto economico del processo?	
Ha rilevanza esclusivamente interna = 1	
Comporta l'attribuzione di vantaggi a soggetti esterni, ma di non particolare rilievo economico = 3	
Comporta l'affidamento di considerevoli vantaggi a soggetti esterni (es. pagamento solerte) = 5	
punteggio assegnato	5
Criterio 5: frazionabilità del processo	
Il risultato finale del processo può essere raggiunto anche effettuando una pluralità di operazioni di entità economica ridotta che, considerate complessivamente, alla fine assicurano lo stesso risultato (es. pluralità di pagamenti ridotti)?	
No = 1	
Sì = 5	
punteggio assegnato	5
Criterio 6: controlli	
Anche sulla base dell'esperienza pregressa, il tipo di controllo applicato sul processo è adeguato a neutralizzare il rischio?	
Sì, costituisce un efficace strumento di neutralizzazione = 1	
Sì, è molto efficace = 2	
Sì, per una percentuale approssimativa del 50% = 3	
Sì, ma in minima parte = 4	
No, il rischio rimane indifferente = 5	
punteggio assegnato	1
Valore stimato della probabilità	3,33
0 = nessuna probabilità; 1 = improbabile; 2 = poco probabile; 3 = probabile; 4 = molto probabile; 5 = altamente probabile.	

Gestione ordinaria delle spese di bilancio

2. Valutazione dell'impatto

Criterio 1: impatto organizzativo

Rispetto al totale del personale impiegato nel singolo servizio (unità organizzativa semplice) competente a svolgere il processo (o la fase del processo di competenza della PA) nell'ambito della singola PA, quale percentuale di personale è impiegata nel processo? (Se il processo coinvolge l'attività di più servizi nell'ambito della stessa PA occorre riferire la percentuale al personale impiegato nei servizi coinvolti)

fino a circa il 20% = 1

fino a circa il 40% = 2

fino a circa il 60% = 3

fino a circa il 80% = 4

fino a circa il 100% = 5

punteggio assegnato

1

Criterio 2: impatto economico

Nel corso degli ultimi cinque anni sono state pronunciate sentenze della Corte dei Conti a carico di dipendenti (dirigenti o dipendenti) della PA o sono state pronunciate sentenze di risarcimento del danno nei confronti della PA per la medesima tipologia di evento o di tipologie analoghe?

No = 1

Si = 5

punteggio assegnato

1

Criterio 3: impatto reputazionale

Nel corso degli ultimi anni sono stati pubblicati su giornali o riviste articoli aventi ad oggetto il medesimo evento o eventi analoghi?

No = 0

Non ne abbiamo memoria = 1

Si, sulla stampa locale = 2

Si, sulla stampa nazionale = 3

Si, sulla stampa locale e nazionale = 4

Si sulla stampa, locale, nazionale ed internazionale = 5

punteggio assegnato

0

Criterio 4: impatto sull'immagine

A quale livello può collocarsi il rischio dell'evento (livello apicale, intermedio, basso), ovvero la posizione/il ruolo che l'eventuale soggetto riveste nell'organizzazione è elevata, media o bassa?

a livello di addetto = 1

a livello di collaboratore o funzionario = 2

a livello di dirigente di ufficio non generale, ovvero posizione apicale o posizione organizzativa = 3

a livello di dirigente d'ufficio generale = 4

a livello di capo dipartimento/segretario generale = 5

punteggio assegnato

2

Valore stimato dell'impatto

1,00

0 = nessun impatto; 1 = marginale; 2 = minore; 3 = soglia; 4 = serio; 5 = superiore

3. Valutazione complessiva del rischio

Valutazione complessiva del rischio = probabilità x impatto

3,33

scheda 15

Accertamenti e verifiche dei tributi locali

1. Valutazione della probabilità

Criteri	Punteggi
Criterio 1: discrezionalità	
Il processo è discrezionale?	
No, è del tutto vincolato = 1	
E' parzialmente vincolato dalla legge e da atti amministrativi (regolamenti, direttive, circolari) = 2	
E' parzialmente vincolato solo dalla legge = 3	
E' parzialmente vincolato solo da atti amministrativi (regolamenti, direttive, circolari) = 4	
E' altamente discrezionale = 5	
punteggio assegnato	4
Criterio 2: rilevanza esterna	
Il processo produce effetti diretti all'esterno dell'amministrazione di riferimento?	
No, ha come destinatario finale un ufficio interno = 2	
Sì, il risultato del processo è rivolto direttamente ad utenti esterni = 5	
punteggio assegnato	5
Criterio 3: complessità del processo	
Si tratta di un processo complesso che comporta il coinvolgimento di più amministrazioni (esclusi i controlli) in fasi successive per il conseguimento del risultato?	
No, il processo coinvolge una sola PA = 1	
Sì, il processo coinvolge più di tre amministrazioni = 3	
Sì, il processo coinvolge più di cinque amministrazioni = 5	
punteggio assegnato	1
Criterio 4: valore economico	
Qual è l'impatto economico del processo?	
Ha rilevanza esclusivamente interna = 1	
Comporta l'attribuzione di vantaggi a soggetti esterni, ma di non particolare rilievo economico = 3	
Comporta l'affidamento di considerevoli vantaggi a soggetti esterni (es. mancata sanzione) = 5	
punteggio assegnato	4
Criterio 5: frazionabilità del processo	
Il risultato finale del processo può essere raggiunto anche effettuando una pluralità di operazioni di entità economica ridotta che, considerate complessivamente, alla fine assicurano lo stesso risultato?	
No = 1	
Sì = 5	
punteggio assegnato	5
Criterio 6: controlli	
Anche sulla base dell'esperienza pregressa, il tipo di controllo applicato sul processo è adeguato a neutralizzare il rischio?	
Sì, costituisce un efficace strumento di neutralizzazione = 1	
Sì, è molto efficace = 2	
Sì, per una percentuale approssimativa del 50% = 3	
Sì, ma in minima parte = 4	
No, il rischio rimane indifferente = 5	
punteggio assegnato	1
Valore stimato della probabilità	3,33

0 = nessuna probabilità; 1 = improbabile; 2 = poco probabile; 3 = probabile; 4 = molto probabile; 5 = altamente probabile.

Accertamenti e verifiche dei tributi locali

2. Valutazione dell'impatto

Criterio 1: impatto organizzativo	
Rispetto al totale del personale impiegato nel singolo servizio (unità organizzativa semplice) competente a svolgere il processo (o la fase del processo di competenza della PA) nell'ambito della singola PA, quale percentuale di personale è impiegata nel processo? (Se il processo coinvolge l'attività di più servizi nell'ambito della stessa PA occorre riferire la percentuale al personale impiegato nei servizi coinvolti)	
fino a circa il 20% = 1	
fino a circa il 40% = 2	
fino a circa il 60% = 3	
fino a circa il 80% = 4	
fino a circa il 100% = 5	
punteggio assegnato	1
Criterio 2: impatto economico	
Nel corso degli ultimi cinque anni sono state pronunciate sentenze della Corte dei Conti a carico di dipendenti (dirigenti o dipendenti) della PA o sono state pronunciate sentenze di risarcimento del danno nei confronti della PA per la medesima tipologia di evento o di tipologie analoghe?	
No = 1	
Si = 5	
punteggio assegnato	1
Criterio 3: impatto reputazionale	
Nel corso degli ultimi anni sono stati pubblicati su giornali o riviste articoli aventi ad oggetto il medesimo evento o eventi analoghi?	
No = 0	
Non ne abbiamo memoria = 1	
Si, sulla stampa locale = 2	
Si, sulla stampa nazionale = 3	
Si, sulla stampa locale e nazionale = 4	
Si sulla stampa, locale, nazionale ed internazionale = 5	
punteggio assegnato	0
Criterio 4: impatto sull'immagine	
A quale livello può collocarsi il rischio dell'evento (livello apicale, intermedio, basso), ovvero la posizione/il ruolo che l'eventuale soggetto riveste nell'organizzazione è elevata, media o bassa?	
a livello di addetto = 1	
a livello di collaboratore o funzionario = 2	
a livello di dirigente di ufficio non generale, ovvero posizione apicale o posizione organizzativa = 3	
a livello di dirigente d'ufficio generale = 4	
a livello di capo dipartimento/segretario generale = 5	
punteggio assegnato	3
Valore stimato dell'impatto	1,25
0 = nessun impatto; 1 = marginale; 2 = minore; 3 = soglia; 4 = serio; 5 = superiore	

3. Valutazione complessiva del rischio

Valutazione complessiva del rischio = probabilità x impatto	4,17
---	-------------

scheda 16

Accertamenti con adesione dei tributi locali

1. Valutazione della probabilità

Criteri	Punteggi
Criterio 1: discrezionalità	
Il processo è discrezionale?	
No, è del tutto vincolato = 1	
E' parzialmente vincolato dalla legge e da atti amministrativi (regolamenti, direttive, circolari) = 2	
E' parzialmente vincolato solo dalla legge = 3	
E' parzialmente vincolato solo da atti amministrativi (regolamenti, direttive, circolari) = 4	
E' altamente discrezionale = 5	
punteggio assegnato	5
Criterio 2: rilevanza esterna	
Il processo produce effetti diretti all'esterno dell'amministrazione di riferimento?	
No, ha come destinatario finale un ufficio interno = 2	
Sì, il risultato del processo è rivolto direttamente ad utenti esterni = 5	
punteggio assegnato	5
Criterio 3: complessità del processo	
Si tratta di un processo complesso che comporta il coinvolgimento di più amministrazioni (esclusi i controlli) in fasi successive per il conseguimento del risultato?	
No, il processo coinvolge una sola PA = 1	
Sì, il processo coinvolge più di tre amministrazioni = 3	
Sì, il processo coinvolge più di cinque amministrazioni = 5	
punteggio assegnato	1
Criterio 4: valore economico	
Qual è l'impatto economico del processo?	
Ha rilevanza esclusivamente interna = 1	
Comporta l'attribuzione di vantaggi a soggetti esterni, ma di non particolare rilievo economico = 3	
Comporta l'affidamento di considerevoli vantaggi a soggetti esterni (es. mancata sanzione) = 5	
punteggio assegnato	5
Criterio 5: frazionabilità del processo	
Il risultato finale del processo può essere raggiunto anche effettuando una pluralità di operazioni di entità economica ridotta che, considerate complessivamente, alla fine assicurano lo stesso risultato?	
No = 1	
Sì = 5	
punteggio assegnato	5
Criterio 6: controlli	
Anche sulla base dell'esperienza pregressa, il tipo di controllo applicato sul processo è adeguato a neutralizzare il rischio?	
Sì, costituisce un efficace strumento di neutralizzazione = 1	
Sì, è molto efficace = 2	
Sì, per una percentuale approssimativa del 50% = 3	
Sì, ma in minima parte = 4	
No, il rischio rimane indifferente = 5	
punteggio assegnato	2
Valore stimato della probabilità	3,83

0 = nessuna probabilità; 1 = improbabile; 2 = poco probabile; 3 = probabile; 4 = molto probabile; 5 = altamente probabile.

Accertamenti con adesione dei tributi locali

2. Valutazione dell'impatto

Criterio 1: impatto organizzativo	
Rispetto al totale del personale impiegato nel singolo servizio (unità organizzativa semplice) competente a svolgere il processo (o la fase del processo di competenza della PA) nell'ambito della singola PA, quale percentuale di personale è impiegata nel processo? (Se il processo coinvolge l'attività di più servizi nell'ambito della stessa PA occorre riferire la percentuale al personale impiegato nei servizi coinvolti)	
fino a circa il 20% = 1	
fino a circa il 40% = 2	
fino a circa il 60% = 3	
fino a circa il 80% = 4	
fino a circa il 100% = 5	
punteggio assegnato	1
Criterio 2: impatto economico	
Nel corso degli ultimi cinque anni sono state pronunciate sentenze della Corte dei Conti a carico di dipendenti (dirigenti o dipendenti) della PA o sono state pronunciate sentenze di risarcimento del danno nei confronti della PA per la medesima tipologia di evento o di tipologie analoghe?	
No = 1	
Si = 5	
punteggio assegnato	1
Criterio 3: impatto reputazionale	
Nel corso degli ultimi anni sono stati pubblicati su giornali o riviste articoli aventi ad oggetto il medesimo evento o eventi analoghi?	
No = 0	
Non ne abbiamo memoria = 1	
Si, sulla stampa locale = 2	
Si, sulla stampa nazionale = 3	
Si, sulla stampa locale e nazionale = 4	
Si sulla stampa, locale, nazionale ed internazionale = 5	
punteggio assegnato	0
Criterio 4: impatto sull'immagine	
A quale livello può collocarsi il rischio dell'evento (livello apicale, intermedio, basso), ovvero la posizione/il ruolo che l'eventuale soggetto riveste nell'organizzazione è elevata, media o bassa?	
a livello di addetto = 1	
a livello di collaboratore o funzionario = 2	
a livello di dirigente di ufficio non generale, ovvero posizione apicale o posizione organizzativa = 3	
a livello di dirigente d'ufficio generale = 4	
a livello di capo dipartimento/segretario generale = 5	
punteggio assegnato	3
Valore stimato dell'impatto	1,25
0 = nessun impatto; 1 = marginale; 2 = minore; 3 = soglia; 4 = serio; 5 = superiore	

3. Valutazione complessiva del rischio

Valutazione complessiva del rischio = probabilità x impatto	4,79
---	-------------

scheda 17

Accertamenti e controlli degli abusi edilizi

1. Valutazione della probabilità

Criteri	Punteggi
Criterio 1: discrezionalità	
Il processo è discrezionale?	
No, è del tutto vincolato = 1	
E' parzialmente vincolato dalla legge e da atti amministrativi (regolamenti, direttive, circolari) = 2	
E' parzialmente vincolato solo dalla legge = 3	
E' parzialmente vincolato solo da atti amministrativi (regolamenti, direttive, circolari) = 4	
E' altamente discrezionale = 5	
punteggio assegnato	3
Criterio 2: rilevanza esterna	
Il processo produce effetti diretti all'esterno dell'amministrazione di riferimento?	
No, ha come destinatario finale un ufficio interno = 2	
Sì, il risultato del processo è rivolto direttamente ad utenti esterni = 5	
punteggio assegnato	5
Criterio 3: complessità del processo	
Si tratta di un processo complesso che comporta il coinvolgimento di più amministrazioni (esclusi i controlli) in fasi successive per il conseguimento del risultato?	
No, il processo coinvolge una sola PA = 1	
Sì, il processo coinvolge più di tre amministrazioni = 3	
Sì, il processo coinvolge più di cinque amministrazioni = 5	
punteggio assegnato	1
Criterio 4: valore economico	
Qual è l'impatto economico del processo?	
Ha rilevanza esclusivamente interna = 1	
Comporta l'attribuzione di vantaggi a soggetti esterni, ma di non particolare rilievo economico = 3	
Comporta l'affidamento di considerevoli vantaggi a soggetti esterni (es. mancata sanzione) = 5	
punteggio assegnato	4
Criterio 5: frazionabilità del processo	
Il risultato finale del processo può essere raggiunto anche effettuando una pluralità di operazioni di entità economica ridotta che, considerate complessivamente, alla fine assicurano lo stesso risultato?	
No = 1	
Sì = 5	
punteggio assegnato	1
Criterio 6: controlli	
Anche sulla base dell'esperienza pregressa, il tipo di controllo applicato sul processo è adeguato a neutralizzare il rischio?	
Sì, costituisce un efficace strumento di neutralizzazione = 1	
Sì, è molto efficace = 2	
Sì, per una percentuale approssimativa del 50% = 3	
Sì, ma in minima parte = 4	
No, il rischio rimane indifferente = 5	
punteggio assegnato	3
Valore stimato della probabilità	2,83

0 = nessuna probabilità; 1 = improbabile; 2 = poco probabile; 3 = probabile; 4 = molto probabile; 5 = altamente probabile.

Accertamenti e controlli degli abusi edilizi

2. Valutazione dell'impatto

Criterio 1: impatto organizzativo	
Rispetto al totale del personale impiegato nel singolo servizio (unità organizzativa semplice) competente a svolgere il processo (o la fase del processo di competenza della PA) nell'ambito della singola PA, quale percentuale di personale è impiegata nel processo? (Se il processo coinvolge l'attività di più servizi nell'ambito della stessa PA occorre riferire la percentuale al personale impiegato nei servizi coinvolti)	
fino a circa il 20% = 1	
fino a circa il 40% = 2	
fino a circa il 60% = 3	
fino a circa il 80% = 4	
fino a circa il 100% = 5	
punteggio assegnato	1
Criterio 2: impatto economico	
Nel corso degli ultimi cinque anni sono state pronunciate sentenze della Corte dei Conti a carico di dipendenti (dirigenti o dipendenti) della PA o sono state pronunciate sentenze di risarcimento del danno nei confronti della PA per la medesima tipologia di evento o di tipologie analoghe?	
No = 1	
Si = 5	
punteggio assegnato	1
Criterio 3: impatto reputazionale	
Nel corso degli ultimi anni sono stati pubblicati su giornali o riviste articoli aventi ad oggetto il medesimo evento o eventi analoghi?	
No = 0	
Non ne abbiamo memoria = 1	
Si, sulla stampa locale = 2	
Si, sulla stampa nazionale = 3	
Si, sulla stampa locale e nazionale = 4	
Si sulla stampa, locale, nazionale ed internazionale = 5	
punteggio assegnato	0
Criterio 4: impatto sull'immagine	
A quale livello può collocarsi il rischio dell'evento (livello apicale, intermedio, basso), ovvero la posizione/il ruolo che l'eventuale soggetto riveste nell'organizzazione è elevata, media o bassa?	
a livello di addetto = 1	
a livello di collaboratore o funzionario = 2	
a livello di dirigente di ufficio non generale, ovvero posizione apicale o posizione organizzativa = 3	
a livello di dirigente d'ufficio generale = 4	
a livello di capo dipartimento/segretario generale = 5	
punteggio assegnato	2
Valore stimato dell'impatto	1,00
0 = nessun impatto; 1 = marginale; 2 = minore; 3 = soglia; 4 = serio; 5 = superiore	

3. Valutazione complessiva del rischio

Valutazione complessiva del rischio = probabilità x impatto	2,83
---	-------------

scheda 18

Incentivi economici al personale (produttività e retribuzioni di risultato)

1. Valutazione della probabilità

Criteri	Punteggi
Criterio 1: discrezionalità	
Il processo è discrezionale?	
No, è del tutto vincolato = 1	
E' parzialmente vincolato dalla legge e da atti amministrativi (regolamenti, direttive, circolari) = 2	
E' parzialmente vincolato solo dalla legge = 3	
E' parzialmente vincolato solo da atti amministrativi (regolamenti, direttive, circolari) = 4	
E' altamente discrezionale = 5	
punteggio assegnato	4
Criterio 2: rilevanza esterna	
Il processo produce effetti diretti all'esterno dell'amministrazione di riferimento?	
No, ha come destinatario finale un ufficio interno = 2	
Sì, il risultato del processo è rivolto direttamente ad utenti esterni = 5	
punteggio assegnato	2
Criterio 3: complessità del processo	
Si tratta di un processo complesso che comporta il coinvolgimento di più amministrazioni (esclusi i controlli) in fasi successive per il conseguimento del risultato?	
No, il processo coinvolge una sola PA = 1	
Sì, il processo coinvolge più di tre amministrazioni = 3	
Sì, il processo coinvolge più di cinque amministrazioni = 5	
punteggio assegnato	1
Criterio 4: valore economico	
Qual è l'impatto economico del processo?	
Ha rilevanza esclusivamente interna = 1	
Comporta l'attribuzione di vantaggi a soggetti esterni, ma di non particolare rilievo economico = 3	
Comporta l'affidamento di considerevoli vantaggi a soggetti esterni (es. mancata sanzione) = 5	
punteggio assegnato	1
Criterio 5: frazionabilità del processo	
Il risultato finale del processo può essere raggiunto anche effettuando una pluralità di operazioni di entità economica ridotta che, considerate complessivamente, alla fine assicurano lo stesso risultato?	
No = 1	
Sì = 5	
punteggio assegnato	1
Criterio 6: controlli	
Anche sulla base dell'esperienza pregressa, il tipo di controllo applicato sul processo è adeguato a neutralizzare il rischio?	
Sì, costituisce un efficace strumento di neutralizzazione = 1	
Sì, è molto efficace = 2	
Sì, per una percentuale approssimativa del 50% = 3	
Sì, ma in minima parte = 4	
No, il rischio rimane indifferente = 5	
punteggio assegnato	2
Valore stimato della probabilità	1,83

0 = nessuna probabilità; 1 = improbabile; 2 = poco probabile; 3 = probabile; 4 = molto probabile; 5 = altamente probabile.

Incentivi economici al personale (produttività e retribuzioni di risultato)

2. Valutazione dell'impatto

Criterio 1: impatto organizzativo

Rispetto al totale del personale impiegato nel singolo servizio (unità organizzativa semplice) competente a svolgere il processo (o la fase del processo di competenza della PA) nell'ambito della singola PA, quale percentuale di personale è impiegata nel processo? (Se il processo coinvolge l'attività di più servizi nell'ambito della stessa PA occorre riferire la percentuale al personale impiegato nei servizi coinvolti)

fino a circa il 20% = 1

fino a circa il 40% = 2

fino a circa il 60% = 3

fino a circa il 80% = 4

fino a circa il 100% = 5

punteggio assegnato **5**

Criterio 2: impatto economico

Nel corso degli ultimi cinque anni sono state pronunciate sentenze della Corte dei Conti a carico di dipendenti (dirigenti o dipendenti) della PA o sono state pronunciate sentenze di risarcimento del danno nei confronti della PA per la medesima tipologia di evento o di tipologie analoghe?

No = 1

Si = 5

punteggio assegnato **1**

Criterio 3: impatto reputazionale

Nel corso degli ultimi anni sono stati pubblicati su giornali o riviste articoli aventi ad oggetto il medesimo evento o eventi analoghi?

No = 0

Non ne abbiamo memoria = 1

Si, sulla stampa locale = 2

Si, sulla stampa nazionale = 3

Si, sulla stampa locale e nazionale = 4

Si sulla stampa, locale, nazionale ed internazionale = 5

punteggio assegnato **0**

Criterio 4: impatto sull'immagine

A quale livello può collocarsi il rischio dell'evento (livello apicale, intermedio, basso), ovvero la posizione/il ruolo che l'eventuale soggetto riveste nell'organizzazione è elevata, media o bassa?

a livello di addetto = 1

a livello di collaboratore o funzionario = 2

a livello di dirigente di ufficio non generale, ovvero posizione apicale o posizione organizzativa = 3

a livello di dirigente d'ufficio generale = 4

a livello di capo dipartimento/segretario generale = 5

punteggio assegnato **3**

Valore stimato dell'impatto **2,25**

0 = nessun impatto; 1 = marginale; 2 = minore; 3 = soglia; 4 = serio; 5 = superiore

3. Valutazione complessiva del rischio

Valutazione complessiva del rischio = probabilità x impatto **4,13**

scheda 19

Autorizzazione all'occupazione del suolo pubblico

1. Valutazione della probabilità

Criteri	Punteggi
Criterio 1: discrezionalità	
Il processo è discrezionale?	
No, è del tutto vincolato = 1	
E' parzialmente vincolato dalla legge e da atti amministrativi (regolamenti, direttive, circolari) = 2	
E' parzialmente vincolato solo dalla legge = 3	
E' parzialmente vincolato solo da atti amministrativi (regolamenti, direttive, circolari) = 4	
E' altamente discrezionale = 5	
punteggio assegnato	2
Criterio 2: rilevanza esterna	
Il processo produce effetti diretti all'esterno dell'amministrazione di riferimento?	
No, ha come destinatario finale un ufficio interno = 2	
Sì, il risultato del processo è rivolto direttamente ad utenti esterni = 5	
punteggio assegnato	5
Criterio 3: complessità del processo	
Si tratta di un processo complesso che comporta il coinvolgimento di più amministrazioni (esclusi i controlli) in fasi successive per il conseguimento del risultato?	
No, il processo coinvolge una sola PA = 1	
Sì, il processo coinvolge più di tre amministrazioni = 3	
Sì, il processo coinvolge più di cinque amministrazioni = 5	
punteggio assegnato	1
Criterio 4: valore economico	
Qual è l'impatto economico del processo?	
Ha rilevanza esclusivamente interna = 1	
Comporta l'attribuzione di vantaggi a soggetti esterni, ma di non particolare rilievo economico = 3	
Comporta l'affidamento di considerevoli vantaggi a soggetti esterni (es. mancata sanzione) = 5	
punteggio assegnato	3
Criterio 5: frazionabilità del processo	
Il risultato finale del processo può essere raggiunto anche effettuando una pluralità di operazioni di entità economica ridotta che, considerate complessivamente, alla fine assicurano lo stesso risultato?	
No = 1	
Sì = 5	
punteggio assegnato	1
Criterio 6: controlli	
Anche sulla base dell'esperienza pregressa, il tipo di controllo applicato sul processo è adeguato a neutralizzare il rischio?	
Sì, costituisce un efficace strumento di neutralizzazione = 1	
Sì, è molto efficace = 2	
Sì, per una percentuale approssimativa del 50% = 3	
Sì, ma in minima parte = 4	
No, il rischio rimane indifferente = 5	
punteggio assegnato	1
Valore stimato della probabilità	2,17

0 = nessuna probabilità; 1 = improbabile; 2 = poco probabile; 3 = probabile; 4 = molto probabile; 5 = altamente probabile.

Autorizzazione all'occupazione del suolo pubblico

2. Valutazione dell'impatto

Criterio 1: impatto organizzativo	
Rispetto al totale del personale impiegato nel singolo servizio (unità organizzativa semplice) competente a svolgere il processo (o la fase del processo di competenza della PA) nell'ambito della singola PA, quale percentuale di personale è impiegata nel processo? (Se il processo coinvolge l'attività di più servizi nell'ambito della stessa PA occorre riferire la percentuale al personale impiegato nei servizi coinvolti)	
fino a circa il 20% = 1	
fino a circa il 40% = 2	
fino a circa il 60% = 3	
fino a circa il 80% = 4	
fino a circa il 100% = 5	
punteggio assegnato	1
Criterio 2: impatto economico	
Nel corso degli ultimi cinque anni sono state pronunciate sentenze della Corte dei Conti a carico di dipendenti (dirigenti o dipendenti) della PA o sono state pronunciate sentenze di risarcimento del danno nei confronti della PA per la medesima tipologia di evento o di tipologie analoghe?	
No = 1	
Si = 5	
punteggio assegnato	1
Criterio 3: impatto reputazionale	
Nel corso degli ultimi anni sono stati pubblicati su giornali o riviste articoli aventi ad oggetto il medesimo evento o eventi analoghi?	
No = 0	
Non ne abbiamo memoria = 1	
Si, sulla stampa locale = 2	
Si, sulla stampa nazionale = 3	
Si, sulla stampa locale e nazionale = 4	
Si sulla stampa, locale, nazionale ed internazionale = 5	
punteggio assegnato	0
Criterio 4: impatto sull'immagine	
A quale livello può collocarsi il rischio dell'evento (livello apicale, intermedio, basso), ovvero la posizione/il ruolo che l'eventuale soggetto riveste nell'organizzazione è elevata, media o bassa?	
a livello di addetto = 1	
a livello di collaboratore o funzionario = 2	
a livello di dirigente di ufficio non generale, ovvero posizione apicale o posizione organizzativa = 3	
a livello di dirigente d'ufficio generale = 4	
a livello di capo dipartimento/segretario generale = 5	
punteggio assegnato	2
Valore stimato dell'impatto	1,00
0 = nessun impatto; 1 = marginale; 2 = minore; 3 = soglia; 4 = serio; 5 = superiore	

3. Valutazione complessiva del rischio

Valutazione complessiva del rischio = probabilità x impatto	2,17
---	-------------

scheda 20	
Autorizzazioni ex artt. 68 e 69 del TULPS (spettacoli anche viaggianti, pubblici intrattenimenti, feste da ballo, esposizioni, corse. Con oltre 200 partecipanti)	
1. Valutazione della probabilità	
Criteri	Punteggi
Criterio 1: discrezionalità	
Il processo è discrezionale?	
No, è del tutto vincolato = 1	
E' parzialmente vincolato dalla legge e da atti amministrativi (regolamenti, direttive, circolari) = 2	
E' parzialmente vincolato solo dalla legge = 3	
E' parzialmente vincolato solo da atti amministrativi (regolamenti, direttive, circolari) = 4	
E' altamente discrezionale = 5	
punteggio assegnato	4
Criterio 2: rilevanza esterna	
Il processo produce effetti diretti all'esterno dell'amministrazione di riferimento?	
No, ha come destinatario finale un ufficio interno = 2	
Sì, il risultato del processo è rivolto direttamente ad utenti esterni = 5	
punteggio assegnato	5
Criterio 3: complessità del processo	
Si tratta di un processo complesso che comporta il coinvolgimento di più amministrazioni (esclusi i controlli) in fasi successive per il conseguimento del risultato?	
No, il processo coinvolge una sola PA = 1	
Sì, il processo coinvolge più di tre amministrazioni = 3	
Sì, il processo coinvolge più di cinque amministrazioni = 5	
punteggio assegnato	1
Criterio 4: valore economico	
Qual è l'impatto economico del processo?	
Ha rilevanza esclusivamente interna = 1	
Comporta l'attribuzione di vantaggi a soggetti esterni, ma di non particolare rilievo economico = 3	
Comporta l'affidamento di considerevoli vantaggi a soggetti esterni (es. mancata sanzione) = 5	
punteggio assegnato	3
Criterio 5: frazionabilità del processo	
Il risultato finale del processo può essere raggiunto anche effettuando una pluralità di operazioni di entità economica ridotta che, considerate complessivamente, alla fine assicurano lo stesso risultato?	
No = 1	
Sì = 5	
punteggio assegnato	1
Criterio 6: controlli	
Anche sulla base dell'esperienza pregressa, il tipo di controllo applicato sul processo è adeguato a neutralizzare il rischio?	
Sì, costituisce un efficace strumento di neutralizzazione = 1	
Sì, è molto efficace = 2	
Sì, per una percentuale approssimativa del 50% = 3	
Sì, ma in minima parte = 4	
No, il rischio rimane indifferente = 5	
punteggio assegnato	3
Valore stimato della probabilità	2,83
0 = nessuna probabilità; 1 = improbabile; 2 = poco probabile; 3 = probabile; 4 = molto probabile; 5 = altamente probabile.	

Autorizzazioni ex artt. 68 e 69 del TULPS (spettacoli anche viaggianti, pubblici intrattenimenti, feste da ballo, esposizioni, corse. Con oltre 200 partecipanti)

2. Valutazione dell'impatto

Criterio 1: impatto organizzativo

Rispetto al totale del personale impiegato nel singolo servizio (unità organizzativa semplice) competente a svolgere il processo (o la fase del processo di competenza della PA) nell'ambito della singola PA, quale percentuale di personale è impiegata nel processo? (Se il processo coinvolge l'attività di più servizi nell'ambito della stessa PA occorre riferire la percentuale al personale impiegato nei servizi coinvolti)

fino a circa il 20% = 1

fino a circa il 40% = 2

fino a circa il 60% = 3

fino a circa lo 80% = 4

fino a circa il 100% = 5

punteggio assegnato

1

Criterio 2: impatto economico

Nel corso degli ultimi cinque anni sono state pronunciate sentenze della Corte dei Conti a carico di dipendenti (dirigenti o dipendenti) della PA o sono state pronunciate sentenze di risarcimento del danno nei confronti della PA per la medesima tipologia di evento o di tipologie analoghe?

No = 1

Si = 5

punteggio assegnato

1

Criterio 3: impatto reputazionale

Nel corso degli ultimi anni sono stati pubblicati su giornali o riviste articoli aventi ad oggetto il medesimo evento o eventi analoghi?

No = 0

Non ne abbiamo memoria = 1

Si, sulla stampa locale = 2

Si, sulla stampa nazionale = 3

Si, sulla stampa locale e nazionale = 4

Si sulla stampa, locale, nazionale ed internazionale = 5

punteggio assegnato

0

Criterio 4: impatto sull'immagine

A quale livello può collocarsi il rischio dell'evento (livello apicale, intermedio, basso), ovvero la posizione/il ruolo che l'eventuale soggetto riveste nell'organizzazione è elevata, media o bassa?

a livello di addetto = 1

a livello di collaboratore o funzionario = 2

a livello di dirigente di ufficio non generale, ovvero posizione apicale o posizione organizzativa = 3

a livello di dirigente d'ufficio generale = 4

a livello di capo dipartimento/segretario generale = 5

punteggio assegnato

3

Valore stimato dell'impatto

1,25

0 = nessun impatto; 1 = marginale; 2 = minore; 3 = soglia; 4 = serio; 5 = superiore

3. Valutazione complessiva del rischio

Valutazione complessiva del rischio = probabilità x impatto

3,54



COMUNE DI SALTRIO

Provincia di Varese

**PROGRAMMA TRIENNALE PER LA TRASPARENZA E
L'INTEGRITÀ 2015/2017**



Approvato con deliberazione della Giunta Comunale
n. 8 in data 31 gennaio 2015

INDICE SISTEMATICO

Parte	art.	comma	Denominazione
I			ANTICORRUZIONE E TRASPARENZA
	1		Premessa
	2		La Trasparenza
		2.1	Le linee guida del Garante della Privacy
		2.2	Diritto alla conoscibilità, accesso civico, diritto d'accesso
		2.3	Limiti alla trasparenza
	3		Il programma triennale per la trasparenza e l'integrità (PTTI)
	4		Il Responsabile della Trasparenza
	5		Il Nucleo di Valutazione
	6		L'Autorità Nazionale Anticorruzione (ANAC)
	7		Amministrazione Trasparente
		7.1	Trasparenza delle gare di appalto
	8		Gli altri strumenti di programmazione
II			IL PROGRAMMA PER LA TRASPARENZA E L'INTEGRITA'
	9		Introduzione: Organizzazione e funzioni dell'Amministrazione
		9.1	Il Responsabile della Trasparenza
		9.2	Il Piano triennale di prevenzione della corruzione
	10		Le principali novità
	11		Procedimento di elaborazione ed adozione
		11.1	Obiettivi strategici in materia di trasparenza posti dagli organi di vertice negli atti di indirizzo
		11.2	I collegamenti con il piano della performance o con analoghi strumenti di programmazione previsti da normative di settore
		11.3	Indicazione degli uffici e dei responsabili dei servizi coinvolti per l'individuazione dei contenuti del programma
		11.4	Modalità di coinvolgimento degli <i>stakeholders</i>
		11.5	Termini e modalità di approvazione del programma
	12		Iniziative di comunicazione della trasparenza
		12.1	Iniziative e strumenti di comunicazione per la diffusione dei contenuti del programma e dei dati pubblicati



		12.2	Organizzazione e risultati attesi delle giornate della trasparenza
	13		Processo di attuazione del programma
		13.1	Dirigenti responsabili della trasmissione dei dati
		13.2	Dirigenti responsabili della pubblicazione e dell'aggiornamento dei dati
		13.3	Eventuali referenti per la trasparenza e specificazione delle modalità di coordinamento con il Responsabile della Trasparenza
		13.4	Misure organizzative volte ad assicurare la regolarità e la tempestività dei flussi informativi
		13.5	Misure di monitoraggio e di vigilanza sull'attuazione degli obblighi di trasparenza a supporto dell'attività di controllo dell'adempimento da parte del responsabile
		13.6	Strumenti e tecniche di rilevazione dell'effettivo utilizzo dei dati da parte degli utenti della sezione <i>"Amministrazione Trasparente"</i>
		13.7	Misure per assicurare l'efficacia dell'Istituto dell'accesso civico
	14		Dati ulteriori
III			INFORMAZIONI DA PUBBLICARE

PARTE I ANTICORRUZIONE E TRASPARENZA

1. PREMESSA

In attuazione dell'articolo 6 della *Convenzione* dell'ONU contro la corruzione, adottata dall'Assemblea Generale ONU il 31 ottobre 2003, e degli articoli 20 e 21 della Convenzione Penale sulla corruzione di Strasburgo del 27 gennaio 1999, il 6 novembre 2012 il legislatore italiano ha approvato la legge numero 190 recante le *disposizioni per la prevenzione e la repressione della corruzione e dell'illegalità nella pubblica amministrazione* (di seguito *legge 190/2012*).

Lo strumento irrinunciabile, individuato dal legislatore per contrastare il fenomeno della corruzione, è la completa trasparenza dell'attività amministrativa.

La trasparenza amministrativa viene elevata dal comma 15 dell'articolo 1 della legge 190/2012 a "*livello essenziale delle prestazioni concernenti i diritti sociali e civili ai sensi dell'articolo 117, secondo comma, lettera m), della Costituzione*".

I commi 35 e 36, dell'articolo 1 della legge 190/2012, hanno delegato il governo ad emanare "*un decreto legislativo per il riordino della disciplina riguardante gli obblighi di pubblicità, trasparenza e diffusione di informazioni da parte delle pubbliche amministrazioni, mediante la modifica o l'integrazione delle disposizioni vigenti, ovvero mediante la previsione di nuove forme di pubblicità*".

Il Governo ha esercitato la delega attraverso il decreto legislativo 14 marzo 2013 numero 33 di "*riordino della disciplina riguardante gli obblighi di pubblicità, trasparenza e diffusione di informazioni da parte delle pubbliche amministrazioni*" (pubblicato in GURI 5 aprile 2013 numero 80).

2 LA TRASPARENZA

Secondo l'articolo 1 del decreto legislativo 33/2013, la "*trasparenza*" è l'accessibilità totale alle informazioni concernenti l'organizzazione e l'attività delle pubbliche amministrazioni.

Lo scopo della trasparenza, così intesa, è favorire forme diffuse di controllo sul perseguimento delle funzioni istituzionali e sull'utilizzo delle risorse pubbliche.

Nel rispetto delle disposizioni in materia di segreto di Stato, di segreto d'ufficio, di segreto statistico e di protezione dei dati personali, la trasparenza concorre ad attuare il principio democratico ed i principi costituzionali d'uguaglianza, imparzialità, buon andamento, responsabilità, efficacia ed efficienza nell'utilizzo di risorse pubbliche, integrità e lealtà nel servizio alla nazione.

La trasparenza è condizione di garanzia delle libertà individuali e collettive, nonché dei diritti civili, politici e sociali.

Integra il diritto ad una buona amministrazione e concorre alla realizzazione di una amministrazione aperta, al servizio del cittadino.

La trasparenza dell'azione amministrativa è garantita attraverso la "*pubblicazione*" (art. 2 co. 2 d.lgs. n. 33/2013). Questa consiste nella pubblicazione nei siti istituzionali di documenti, informazioni, dati su organizzazione e attività delle PA.

Alla pubblicazione corrisponde il diritto di chiunque di accedere alle informazioni direttamente ed immediatamente, senza autenticazione ed identificazione.

La pubblicazione deve consentire la diffusione, l'indicizzazione, la rintracciabilità dei dati con motori di ricerca web e il loro riutilizzo (art. 4 co. 1 d.lgs. n. 33/2013).

I dati pubblicati, a norma del d.lgs. 33/2013, sono liberamente riutilizzabili.

Documenti e informazioni devono essere pubblicati in formato di tipo aperto ai sensi dell'articolo 68 del CAD (d.lgs. n. 82/2005).

Inoltre è necessario garantire la qualità delle informazioni, assicurandone: integrità, aggiornamento, completezza, tempestività, semplicità di consultazione, comprensibilità, omogeneità, facile accessibilità e conformità ai documenti originali.

Dati e informazioni sono pubblicati per cinque anni computati dal 1° gennaio dell'anno successivo a quello in cui vige l'obbligo di pubblicazione. Se gli atti producono effetti per un periodo superiore a cinque anni, devono rimanere pubblicati sino a quando rimangano efficaci. Allo scadere del termine i dati sono comunque conservati e resi disponibili all'interno di distinte sezioni di archivio del sito.

2.1 LE LINEE GUIDA DEL GARANTE DELLA PRIVACY

I dati pubblicati, a norma del d.lgs. 33/2013, sono liberamente riutilizzabili. Per tale motivo il legislatore ha imposto che documenti e informazioni sino pubblicati in formato di tipo aperto ai sensi dell'articolo 68 del CAD (d.lgs. 82/2005).

Con provvedimento n. 243 del 15.05.2014 il *Garante per la protezione dei dati personali* ha approvato le nuove "*linee guida in materia di dati personali*", proprio in conseguenza dell'approvazione del d.lgs. 33/2013.

Tra i vari argomenti trattati, il Garante ha affrontato il tema delle modalità di riutilizzo dei dati personali obbligatoriamente pubblicati in "*amministrazione trasparente*" per effetto del d.lgs. 33/2013.

Il d.lgs. 196/2003 definisce "*dato personale*" qualunque informazione relativa a persona fisica, identificata o identificabile, anche indirettamente, mediante riferimento a qualsiasi altra informazione, ivi compreso un numero di identificazione personale.

Il Garante è intervenuto per specificare che "il riutilizzo dei dati personali pubblicati è soggetto alle condizioni e ai limiti previsti dalla disciplina sulla protezione dei dati personali e dalle specifiche disposizioni del d.lgs. 36/2006 di recepimento della direttiva 2003/98/CE sul riutilizzo dell'informazione del settore pubblico".

Il principio generale del libero riutilizzo di documenti contenenti dati pubblici riguarda essenzialmente documenti che non contengono dati personali, oppure riguarda dati personali opportunamente aggregati e resi anonimi.

Il solo fatto che informazioni personali siano rese conoscibili online per finalità di trasparenza non comporta che le stesse siano liberamente riutilizzabili da chiunque e per qualsiasi scopo.

In particolare, in attuazione del principio di finalità di cui all'art. 11 del d.lgs. 196/2003, il riutilizzo dei dati personali conoscibili da chiunque non può essere consentito "*in termini incompatibili*" con gli scopi originari per i quali i medesimi dati sono resi accessibili pubblicamente.

2.2 DIRITTO ALLA CONOSCIBILITA', ACCESSO CIVICO, DIRITTO D'ACCESSO

Per assicurare la realizzazione degli obiettivi "*anticorruzione*" del decreto legislativo 33/2013, il legislatore ha codificato il "*diritto alla conoscibilità*" (art. 3).

Il diritto alla conoscibilità dei cittadini è speculare al dovere di trasparenza e pubblicazione a carico delle amministrazioni.

Il diritto alla conoscibilità consiste nel diritto riconosciuto a chiunque di conoscere, fruire gratuitamente, utilizzare e riutilizzare documenti, informazioni e dati pubblicati obbligatoriamente.

Strumentalmente al diritto alla conoscibilità, il legislatore ha codificato un ulteriore diritto: "*l'accesso civico*" (art. 5).

Trattasi del diritto riconosciuto a chiunque di richiedere documenti, informazioni e dati che obbligatoriamente debbono essere resi noti e che non sono stati pubblicati secondo le disposizioni del d.lgs. 33/2013.

La richiesta d'accesso civico può essere avanzata da chiunque senza limitazioni, gratuitamente e non deve essere motivata.

Va inoltrata al responsabile della trasparenza. Entro 30 giorni la PA deve inserire nel sito il documento e trasmetterlo al richiedente. Oppure può comunicargli l'avvenuta pubblicazione e fornirgli il link alla pagina web.

In caso di ritardo o omessa risposta, il richiedente potrà rivolgersi al *titolare del potere sostitutivo* (ex art. 2 co. 9-bis legge 241/1990).

Il diritto all'accesso civico non deve essere confuso con il diritto all'accesso ai documenti amministrativi normato dalla legge 241/1990.

L'accesso civico introduce una legittimazione generalizzata a richiedere la pubblicazione di documenti, informazioni o dati per i quali sussiste l'obbligo di pubblicazione da parte delle PA.

Al contrario, il diritto d'accesso agli atti è finalizzato alla protezione di un interesse giuridico particolare, può essere esercitato solo da soggetti portatori di tali interessi e ha per oggetto atti e documenti individuati.

Tabella di raffronto tra accesso civico e diritto d'accesso

	Accesso civico	Diritto d'accesso
Riferimento normativo	Art. 5 d.lgs. 33/2013	Artt. 22 e ss. legge 241/1990
Soggetti titolari	Chiunque	Tutti i soggetti privati, compresi quelli portatori di interessi pubblici o diffusi, che abbiano un interesse diretto, concreto e attuale, corrispondente ad una situazione giuridicamente tutelata e collegata al documento al quale è chiesto l'accesso (art. 22 lett. b) legge 241/1990).
Documenti accessibili	Tutti i documenti, informazioni e dati da pubblicare obbligatoriamente in "amministrazione trasparente" e non pubblicati	I documenti detenuti dalla PA riferibili alla situazione giuridicamente tutelata del privato
Motivazione	La domanda non è motivata	La domanda deve essere motivata
Costi	Gratuito	L'esame dei documenti è gratuito. Il rilascio di copia è subordinato al rimborso del costo di riproduzione, salve le disposizioni in materia di bollo, nonché i diritti di ricerca e di visura.
Termine	30 giorni	30 giorni
Rimedi in caso di inerzia della PA	Il privato si rivolge al titolare del potere sostitutivo (art. 2 co. 9-bis legge 241/1990).	Il privato può rivolgersi al titolare del potere sostitutivo, essendo questo un istituto a carattere generale, ovvero ricorrere al TAR o al Difensore civico regionale (art. 25 legge 241/1990).
Differimento o limitazione del diritto	La legge non prevede ipotesi di differimento o limitazione dell'accesso civico.	Il differimento o la limitazione del diritto d'accesso sono ammessi nei casi previsti dall'art. 24 della legge 241/1990.

In merito all'accesso civico, l'ANAC il 15 ottobre 2014 ha precisato che le PA e, più in generale, tutti i soggetti elencati all'art. 11 del "decreto trasparenza", devono di organizzarsi per fornire risposte tempestive alle richieste di accesso civico.

Le PA, inoltre, devono pubblicare, in "amministrazione trasparente":

- ✓ i nominativi del responsabile della trasparenza al quale presentare la richiesta d'accesso civico e del titolare del potere sostitutivo, con l'indicazione dei relativi recapiti telefonici e delle caselle di posta elettronica istituzionale;
- ✓ le modalità per l'esercizio dell'accesso civico, assicurando la comprensibilità delle informazioni fornite e mettendo eventualmente a disposizione modelli per le richieste.

E' compito del responsabile della trasparenza controllare e assicurare la regolare attuazione dell'istituto dell'accesso civico (art. 43 co. 4 d.lgs. 33/2013).

Come sopra precisato che l'accesso civico è un diritto riconosciuto a chiunque, il cui esercizio non necessita di motivazione.

Pertanto, secondo l'ANAC (comunicato 15 ottobre 2014) cittadini, imprese, associazioni, ecc. che rilevino l'omessa pubblicazione di documenti, informazioni e dati obbligatori, grazie all'istituto dell'accesso civico possono segnalare l'inosservanza all'amministrazione inadempiente per ottenere rapidamente soddisfazione alla richiesta di dati e informazioni.

Nel comunicato del 15 ottobre 2014 viene precisato che cittadini, imprese, associazioni possono anche segnalare "*disfunzioni*" all'ANAC.

Si tratta delle ipotesi seguenti:

- ✓ la mancata pubblicazione nei siti istituzionali delle istruzioni relative all'accesso civico;
- ✓ la completa omissione della PA a fronte dell'accesso civico del privato. E' l'ipotesi in cui il privato non ottenga risposta alcuna sia alla domanda d'accesso civico, che al successivo ricorso al titolare del potere sostitutivo.

Per le segnalazioni il privato dovrà utilizzare esclusivamente la procedura on line "[Comunica con l'Autorità](#)" disponibile sul sito dell'ANAC.

In ogni caso, L'ANAC, nell'esercizio della sua attività istituzionale di vigilanza, verifica che i siti delle PA rechino le informazioni necessarie per poter esercitare il diritto di accesso civico.

2.3 LIMITI ALLA TRASPARENZA

Secondo il d.lgs. 33/2013 (art. 4 co. 4), non è mai possibile pubblicare:

- ❖ dati personali non pertinenti;
- ❖ dati sensibili o giudiziari che non siano indispensabili rispetto alle specifiche finalità della pubblicazione;
- ❖ notizie di infermità, impedimenti personali o familiari che causino l'astensione dal lavoro del dipendente pubblico;
- ❖ componenti della valutazione o le altre notizie concernenti il rapporto di lavoro che possano rivelare le suddette informazioni.

Restano fermi i limiti previsti dall'articolo 24 della legge 241/1990, nonché le norme a tutela del segreto statistico.

In ogni caso, la conoscibilità non può mai essere negata quando sia sufficiente rendere "*anonimi*" i documenti, illeggibili dati o parti di documento, applicare mascheramenti o altri accorgimenti idonei a tutelare le esigenze di segreto e i dati personali.

3. IL PROGRAMMA TRIENNALE PER LA TRASPARENZA E L'INTEGRITA' (PTTI)

Sentite le associazioni rappresentate nel *Consiglio nazionale dei consumatori e degli utenti*, ogni PA deve adottare un *Programma triennale per la trasparenza e l'integrità* da aggiornare annualmente.

Il programma reca le iniziative previste per garantire: un adeguato livello di trasparenza; la legalità e lo sviluppo della cultura dell'integrità.

Il PTTI definisce misure, modi e iniziative per attuare gli obblighi di pubblicazione e le misure organizzative per assicurare regolarità e tempestività dei flussi informativi.

Specifica modalità, tempi d'attuazione, risorse e strumenti di verifica dell'efficacia per assicurare adeguati livelli di trasparenza, legalità e sviluppo della cultura dell'integrità.

Le misure del programma devono necessariamente essere collegate con le misure e gli interventi previsti dal *Piano di prevenzione della corruzione* (legge 190/2012) del quale il programma costituisce, di norma, una sezione.

Pertanto, il presente deve considerarsi allegato, parte integrante, del Piano Triennale per la Prevenzione della Corruzione, già approvato con deliberazione della Giunta Comunale n. 7 in data 31.01.2015, esecutiva ai sensi di legge.

Il collegamento fra il Piano di prevenzione della corruzione ed il Programma è assicurato dal Responsabile della trasparenza le cui funzioni, secondo l'articolo 43 comma 1 del decreto legislativo 33/2013, sono svolte di norma dal Responsabile per la prevenzione della corruzione.

Laddove l'amministrazione nomini due distinti soggetti, per le funzioni in materia di trasparenza e di prevenzione della corruzione, è necessario garantire un raccordo tra gli stessi, i cui nomi devono risultare sul sito istituzionale.

Gli obiettivi del Programma sono formulati in collegamento con la programmazione strategica e operativa definita nel piano della performance e negli altri strumenti di programmazione degli enti locali.

4. IL RESPONSABILE PER LA TRASPARENZA

Di norma, il Responsabile per la prevenzione della corruzione (art. 1 co. 7 della legge 190/2012) svolge le funzioni di Responsabile per la trasparenza.

In questo ente il dottor Giuseppe CARDILLO, segretario comunale, è stato nominato:

- ❖ **Responsabile della trasparenza**, con decreto del sindaco numero 2 in data 27 gennaio 2014, pubblicato dal giorno 28 gennaio 2014;
- ❖ **Responsabile della prevenzione della corruzione**, con decreto del sindaco numero 1 in data 27 gennaio 2014, pubblicato il giorno 28 gennaio 2014.

I principali compiti del Responsabile per la trasparenza sono:

- ✓ controllare l'adempimento da parte della PA degli obblighi di pubblicazione, assicurando completezza, chiarezza e l'aggiornamento delle informazioni;



- ✓ segnalare all'organo di indirizzo politico, al Nucleo di Valutazione, all'Autorità nazionale anticorruzione e, nei casi più gravi, all'ufficio disciplinare i casi di mancato o ritardato adempimento degli obblighi di pubblicazione;
- ✓ provvedere all'aggiornamento del Programma, all'interno del quale sono previste specifiche misure di monitoraggio sull'attuazione degli obblighi di trasparenza e ulteriori misure e iniziative di promozione della trasparenza in rapporto con il Piano anticorruzione;
- ✓ controllare e assicurare la regolare attuazione dell'accesso civico.

In caso di inottemperanza, il Responsabile inoltra un segnalazione all'organo di indirizzo politico, al Nucleo di Valutazione, a CIVIT e, nei casi, più gravi, all'ufficio disciplinare. Gli inadempimenti sono altresì segnalati da CIVIT ai vertici politici delle amministrazioni, al Nucleo di Valutazione e, ove necessario, alla Corte dei conti ai fini dell'attivazione delle altre forme di responsabilità.

5. IL NUCLEO DI VALUTAZIONE

L'OIV ha il compito di verificare la coerenza tra gli obiettivi del PTTI e quelli indicati nel piano della performance, valutando altresì l'adeguatezza dei relativi indicatori.

I soggetti che svolgono la valutazione della performance e l'OIV utilizzano informazioni e dati relativi all'attuazione degli obblighi di trasparenza anche per valutare la performance - organizzativa e individuale - del Responsabile per la trasparenza e dei dirigenti responsabili della trasmissione dei dati.

Negli enti privi di OIV, in quanto organo facoltativo per comuni e province, i relativi compiti sono svolti dal Nucleo di Valutazione o da altro organismo analogo.

6. L'AUTORITA' NAZIONALE ANTICORRUZIONE (ANAC)

L'Autorità Nazionale Anticorruzione (ANAC) è stata individuata nella soppressa Commissione per la valutazione, la trasparenza e l'integrità delle amministrazioni pubbliche (CIVIT).

La CIVIT venne istituita nel 2009 ad opera del decreto legislativo 150/2009.

I compiti assegnati all'ANAC in tema di trasparenza sono i seguenti:

1. controlla l'adempimento degli obblighi di pubblicazione;
2. esercita poteri ispettivi mediante richiesta di notizie, informazioni, atti e documenti;
3. ordina l'adozione di atti o provvedimenti richiesti dalla normativa, ovvero la rimozione di comportamenti o atti contrastanti con i piani e le regole sulla trasparenza;
4. controlla l'operato dei Responsabili per la trasparenza a cui può chiedere il rendiconto del controllo svolto;
5. può chiedere all'OIV ulteriori informazioni sul controllo dell'esatto adempimento degli obblighi di trasparenza;
6. può avvalersi delle banche dati, istituite presso il Dipartimento della funzione pubblica, per il monitoraggio degli adempimenti di pubblicazione;
7. in relazione alla loro gravità, segnala i casi di inadempimento o di adempimento parziale all'ufficio disciplinare della PA;



8. nei casi più gravi, segnala gli inadempimenti ai vertici politici, agli OIV e alla Corte dei conti e rende pubblici i relativi provvedimenti;
9. controlla e rende noti i casi di omessa pubblicazione delle informazioni relativi ai componenti degli organi politici (art. 14).

Inoltre, a norma dell'art. 19 co. 5 del DL 90/2014 (convertito con modificazioni dalla legge 114/2014), l'Autorità nazionale anticorruzione, in aggiunta ai compiti di cui sopra:

1. riceve notizie e segnalazioni di illeciti, anche nelle forme di cui all'art. 54-bis del d.lgs. 165/2001;
2. riceve notizie e segnalazioni da ciascun avvocato dello Stato che venga a conoscenza di violazioni di disposizioni di legge o di regolamento o di altre anomalie o irregolarità relative ai contratti che rientrano nella disciplina del Codice di cui al d.lgs. 163/2006;
3. salvo che il fatto costituisca reato, applica, nel rispetto delle norme previste dalla legge 689/1981, una sanzione amministrativa non inferiore nel minimo a euro 1.000 e non superiore nel massimo a euro 10.000, nel caso in cui il soggetto obbligato ometta l'adozione dei piani triennali di prevenzione della corruzione, dei programmi triennali di trasparenza o dei codici di comportamento.

Infine, si segnala che il medesimo art. 19 del DL 90/2014, ha soppresso l'Autorità di vigilanza sui contratti pubblici di lavori, servizi e forniture e ne ha trasferito compiti e funzioni all'Autorità nazionale anticorruzione.

7. AMMINISTRAZIONE TRASPARENTE

Nella homepage del sito istituzionale di ciascuna PA è prevista una sezione denominata "*Amministrazione trasparente*", per l'accesso alla quale è vietato installare filtri od altre soluzioni tecniche che impediscano ai motori di ricerca web di effettuare prelievi da tale sezione.

Secondo l'articolo 10 co. 8 del d.lgs. 33/2013, i principali documenti e le informazioni contenute nella sezione "*Amministrazione trasparente*" sono:

1. il programma per la trasparenza ed il relativo stato di attuazione;
2. il piano della performance e la relazione di cui all'art. 10 del d.lgs. 150/2009;
3. nominativi e curricula dei componenti degli OIV e del responsabile della valutazione della performance;
4. curricula e compensi dei titolari di incarichi amministrativi di vertice, di incarichi dirigenziali e di collaborazione o consulenza;
5. curricula dei titolari di posizioni organizzative, redatti in conformità al vigente modello europeo;
6. tutte le altre informazioni riconducibili alle sotto-sezioni di 1° e 2° livello elencate nell'allegato al decreto legislativo 33/2013 (si vedano le schede allegate al presente).

L'ANAC (allora era CIVIT) con la deliberazione n. 50/2013 del 4 luglio 2013 ha approvato le *Linee guida per l'aggiornamento del programma per la trasparenza e l'integrità 2014-2016*.

L'Allegato n. 1 – Obblighi di Pubblicazione, reca l'elenco puntuale di documenti, dati e informazioni da pubblicare obbligatoriamente nella sezione "*Amministrazione Trasparente*".

Il presente documento è stato elaborato applicando tale deliberazione.

7.1 TRASPARENZA DELLE GARE DI APPALTO

A norma del comma 32 dell'articolo 1 della legge 190/2012, per ciascuna gara le stazioni appaltanti sono tenute a pubblicare nei propri siti web:

1. la struttura proponente;
2. l'oggetto del bando;
3. l'elenco degli operatori invitati a presentare offerte;
4. l'aggiudicatario;
5. l'importo di aggiudicazione;
6. i tempi di completamento dell'opera, servizio o fornitura;
7. l'importo delle somme liquidate.

Entro il 31 gennaio di ogni anno, tali informazioni, relativamente all'anno precedente, sono pubblicate in tabelle riassuntive rese liberamente scaricabili in un formato digitale standard aperto che consenta di analizzare e rielaborare, anche a fini statistici, i dati informatici.

Le amministrazioni trasmettono in formato digitale tali informazioni all'ANAC (in precedenza AVCP) che le pubblica nel proprio sito web in una sezione liberamente consultabile da tutti i cittadini, catalogate in base alla tipologia di stazione appaltante e per regione.

L'ANAC ha fissato le modalità tecniche per pubblicare e trasmettere le suddette informazioni con la deliberazione numero 26 del 22 maggio 2013.

8. GLI ALTRI STRUMENTI DI PROGRAMMAZIONE

Il processo di pianificazione ideato dal legislatore sin dal 1995 (con il d.lgs. 77/1995) per gli enti locali è laborioso e molto articolato.

Si sviluppa in numerosi atti che dovrebbero essere stesi con attenzione scientifica.

In realtà la prassi insegna che è molto difficile dare perfetta attuazione al disegno legislativo, per vari ordini di motivi: la scarsa propensione alla programmazione degli enti, soprattutto nel caso dei più piccoli; il processo di pianificazione-programmazione è lo stesso per tutti i comuni della Repubblica; la incessante produzione normativa degli anni recenti; la perenne incertezza sulle risorse disponibili.

Secondo il disegno del legislatore, la definizione e l'assegnazione di obiettivi gestionali/operativi sarebbe la fase conclusiva dell'elaborato processo di pianificazione, programmazione e previsione avviato in ciascun comune dal sindaco sin dalla stesura delle *linee programmatiche* dell'azione di governo dell'ente (articolo 46 TUEL), successivamente al suo insediamento.

Le *linee programmatiche* sono sottoposte al consiglio comunale il quale partecipa alla definizione, all'adeguamento ed alla verifica periodica di tale programmazione di mandato (articolo 42, comma 3, TUEL).

L'articolo 165, comma 5, del TUEL impone poi alle amministrazioni la stesura d'un *piano generale di sviluppo dell'ente* nel quale si esplicitano gli obiettivi strategici del mandato.

Tale piano reca "*il progetto di città*" che l'amministrazione intende promuovere nei cinque anni successivi.

Per realizzare detto "*progetto di città*", l'amministrazione pianifica strategie urbanistiche, opere pubbliche irrinunciabili, politiche per lo sviluppo locale, orari di apertura di esercizi pubblici e commerciali, ecc..

Agli atti di pianificazione di mandato (*linee programmatiche e piano generale di sviluppo*), seguono atti di programmazione triennale e di previsione annuale:

1. la *programmazione triennale dei lavori pubblici* ed il relativo elenco annuale, grazie ai quali è possibile definire i contenuti della spesa per investimenti dei bilanci pluriennali ed annuali;
2. la *relazione previsionale e programmatica* (RPP) ed il correlato bilancio pluriennale, che consentono la programmazione a medio termine (tre anni);
3. la preventiva *programmazione triennale del fabbisogno di personale* prevista dall'articolo 39 del decreto legislativo 27 dicembre 1997 numero 449.

L'ultimo atto, di tale articolato processo di pianificazione, consiste nell'estrapolare i dati della RPP e del Bilancio pluriennale, riferiti al primo esercizio, ed elaborare il *bilancio annuale* che dovrebbe rappresentare la logica conseguenza dagli atti di medio termine.

Al bilancio d'esercizio devono allegarsi altri documenti di programmazione operativa:

1. il piano delle alienazioni e delle valorizzazioni degli immobili comunali, introdotto dall'articolo 58 del DL 112/2008;
2. il programma degli incarichi di collaborazione previsto dall'articolo 3, comma 55, della legge 244/2007;
3. il già citato elenco annuale dei LLPP (articolo 128 del d.lgs. 163/2006).

Definito il bilancio annuale, gli enti locali di oltre 15.000 abitanti hanno l'obbligo di redigere un piano esecutivo di gestione (PEG) con il quale fissare gli "*obiettivi di gestione affidando gli stessi, unitamente alle dotazioni necessarie, ai responsabili di servizio*".

Chiude il processo di pianificazione/programmazione l'adozione del *piano dettagliato degli obiettivi* (PDO) necessario per effettuare il controllo della gestione ai sensi degli articoli 196 e seguenti del TUEL.

Il PEG ed il PDO sono fondamentali per l'attivazione del *ciclo della performance* (art. 4 del d.lgs. 150/2009), tanto che PEG, PDO e Piano della performance possono essere riuniti in un unico documento (art. 169 co. 3-bis TUEL).

PARTE

II

IL PROGRAMMA

PER LA

TRASPARENZA

E

L'INTEGRITA'

9. INTRODUZIONE: ORGANIZZAZIONE E FUNZIONI DELL'AMMINISTRAZIONE

Nel rispetto dei principi costituzionali di legalità, imparzialità e buon andamento, in conformità alle disposizioni previste nel Testo Unico delle leggi sull'ordinamento degli enti locali (d.lgs. 18 agosto 2000, n. 267 e ss.mm.ii.) e nel rispetto dei criteri di organizzazione dettati dal d.lgs. 30 marzo 2001, n.165 e ss.mm.ii., le strutture del comune sono organizzate secondo la competenza specifica.

Ciascuna struttura organizzativa è definita in base a criteri di autonomia, funzionalità ed economicità di gestione e secondo principi di professionalità e responsabilità.

La struttura è articolata in Servizi e Uffici. L'articolazione della struttura non costituisce fonte di rigidità organizzativa, ma razionale ed efficace strumento di gestione. Deve, pertanto, essere assicurata la massima collaborazione ed il continuo interscambio di informazioni ed esperienze tra le varie articolazioni dell'ente.

Il Servizio è la struttura organica di massima dimensione dell'Ente deputata:

- alle analisi di bisogni per comparti omogenei;
- alla programmazione;
- alla realizzazione degli interventi di competenza;
- al controllo, in itinere, delle operazioni;
- alla verifica finale dei risultati.

Il Servizio comprende uno o più uffici secondo raggruppamenti di competenza adeguati all'assolvimento compiuto di una o più attività omogenee.

L'Ufficio costituisce una unità operativa interna al servizio che gestisce l'intervento in specifici ambiti della materia e ne garantisce l'esecuzione; espleta, inoltre, attività di erogazione di servizi alla collettività.

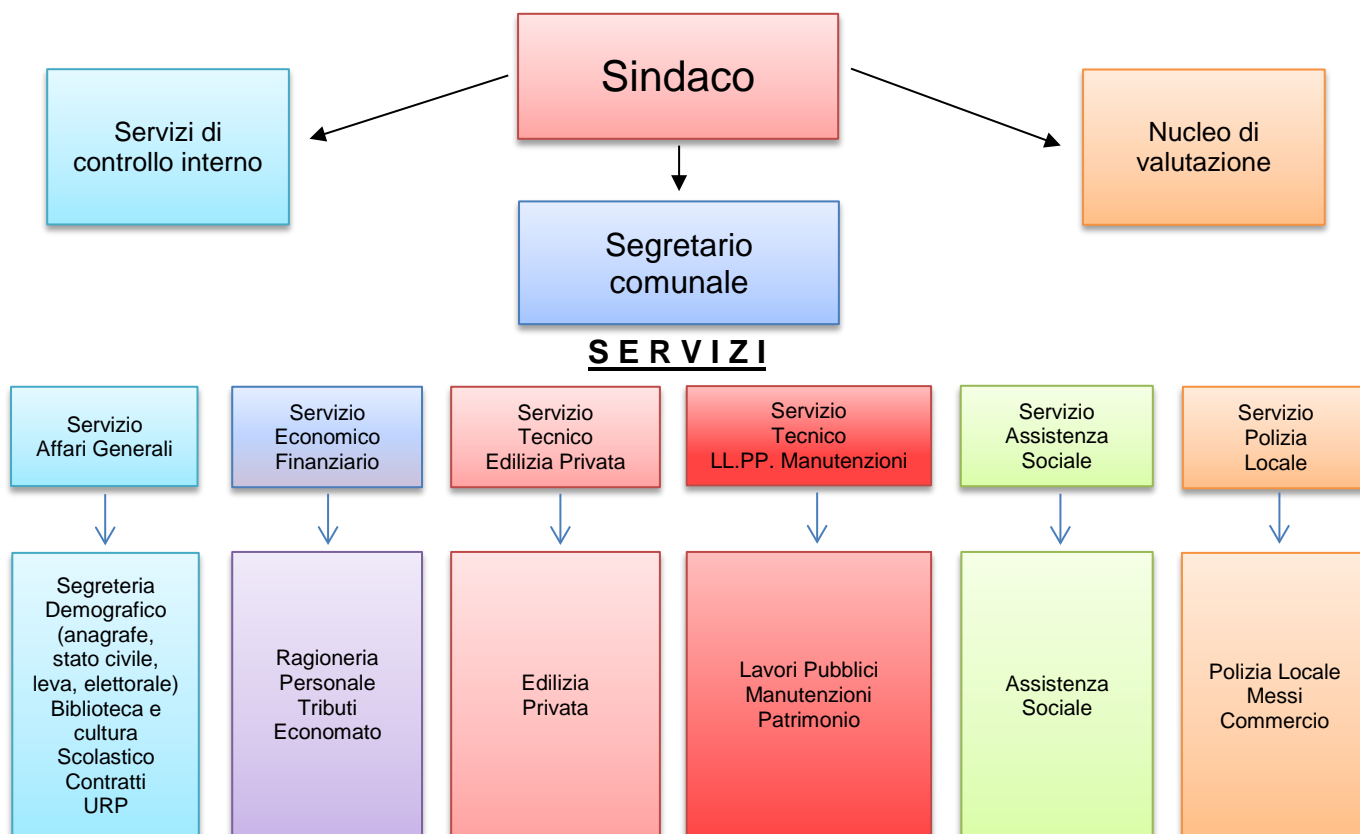

Le funzioni fondamentali dei comuni sono fissate dal decreto legge 6 luglio 2012, n. 95, convertito, con modificazioni, in legge 7 agosto 2012 n. 135.

FUNZIONI FONDAMENTALI DEI COMUNI D.L. 95/2012	
Lett.	Descrizione
a)	Organizzazione generale dell'amministrazione, gestione finanziaria e contabile e controllo
b)	Organizzazione dei servizi pubblici di interesse generale di ambito comunale, ivi compresi i servizi di trasporto pubblico comunale
c)	Catasto, ad eccezione delle funzioni mantenute allo Stato dalla normativa vigente
d)	La pianificazione urbanistica ed edilizia di ambito comunale nonché la partecipazione alla pianificazione territoriale di livello sovracomunale
e)	Attività, in ambito comunale, di pianificazione di protezione civile e di coordinamento dei primi soccorsi
f)	L'organizzazione e la gestione dei servizi di raccolta, avvio e smaltimento e recupero dei rifiuti urbani e la riscossione dei relativi tributi
g)	Progettazione e gestione del sistema locale dei servizi sociali ed erogazione delle relative prestazioni ai cittadini, secondo quanto previsto dall'articolo 118, quarto comma, della Costituzione
h)	Edilizia scolastica per la parte non attribuita alla competenza delle province, organizzazione e gestione dei servizi scolastici
i)	Polizia municipale e polizia amministrativa locale
l)	Tenuta dei registri di stato civile e di popolazione e compiti in materia di servizi anagrafici nonché in materia di servizi elettorali, nell'esercizio delle funzioni di competenza statale
I-bis)	I servizi in materia statistica

La legge consente ai comuni di svolgere anche altre funzioni, che non rientrano tra quelle *"fondamentali"*, ma che sono necessarie per rispondere ai bisogni peculiari della comunità che il comune rappresenta, di cui è chiamato a curare gli interessi e a promuovere lo sviluppo.

Tra queste vanno ricomprese le seguenti funzioni:

- Commercio ed attività economiche;
- Cultura e turismo;



- Sport.

Il Comune di Saltrio, in particolare, svolge le seguenti funzioni che si concretizzano negli ambiti di intervento e nei processi di seguito riportati:

SERVIZI	UFFICI	RESPONSABILE
AFFARI GENERALI (Responsabile servizio Salvatore Riccio)	Segreteria..... Demografico..... Biblioteca e cultura..... Scolastico..... Contratti..... URP.....	Riccio Salvatore Cadei Monica – Roberta Minogini Zappieri Paola Riccio Salvatore – Mirabito Enrica Riccio Salvatore Riccio Salvatore
ECONOMICO FINANZIARIO (Responsabile servizio Antonella Bernasconi)	Ragioneria..... Personale..... Tributi..... Economato.....	Bernasconi Antonella Bernasconi Antonella Merlino Sonia Merlino Sonia
TECNICO – Edilizia Privata (Responsabile servizio Maurizio Zanuso)	Edilizia privata..... Amministrativo.....	Mazzone Salvatore Mazzone Salvatore – Andreacchio Raffaella
TECNICO – LL.PP. Manutenzioni (Responsabile servizio Giuseppe Franzi)	Lavori Pubblici..... Manutenzioni..... Amministrativo.....	Mazzone Salvatore Mazzone Salvatore – Andreacchio Raffaella – Bernasconi Maurizio Mazzone Salvatore – Andreacchio Raffaella
ASSISTENZA SOCIALE (Responsabile servizio Solidea Peroni)	Assistenza Sociale.....	Peroni Solidea
POLIZIA LOCALE (Responsabile servizio Giuseppe Franzi)	Polizia Locale..... Messi..... Commercio.....	Cifarelli Roberta Rapisarda Anna Cifarelli Roberta

10.1 IL RESPONSABILE DELLA TRASPARENZA

Ai sensi dell'articolo 43 del decreto legislativo 33/2013, il Responsabile per la prevenzione della corruzione (ex art. 1 co. 7 della legge 190/2012) *di norma* svolge le funzioni di Responsabile per la trasparenza.

- In questo ente il dottor Giuseppe CARDILLO, segretario comunale, è stato nominato:
- ❖ **Responsabile della trasparenza**, con decreto del sindaco numero 2 in data 27 gennaio 2014, pubblicato dal giorno 28 gennaio 2014;
 - ❖ **Responsabile della prevenzione della corruzione**, con decreto del sindaco numero 1 in data 27 gennaio 2014, pubblicato il giorno 28 gennaio 2014.

10.2 PIANO TRIENNALE DI PREVENZIONE DELLA CORRUZIONE

Il piano triennale di prevenzione della corruzione è stato approvato dalla giunta comunale con deliberazione numero 7 del 31.01.2015.

Secondo l'articolo 10, comma 2, del decreto legislativo 33/2013 *“il programma costituisce di norma una sezione del Piano di prevenzione della corruzione”*.

Pertanto il presente deve considerarsi atto integrativo del più generale Piano triennale di prevenzione della corruzione.

11. LE PRINCIPALI NOVITA'

La novità del programma 2015-2017 rispetto al PTTI precedente, consiste principalmente nell'applicazione della deliberazione n. 50/2013 del 4 luglio 2013 con la quale ANAC (allora era CIVIT) ha approvato le *Linee guida per l'aggiornamento del programma per la trasparenza e l'integrità 2014-2016*.

L'Allegato n. 1 (Obblighi di Pubblicazione) della deliberazione 50/2013, reca l'elenco puntuale di documenti, dati e informazioni da pubblicare obbligatoriamente nella sezione *“Amministrazione Trasparente”*.

Il programma 2014-2016 era stato elaborato sulla scorta delle deliberazioni CIVIT (2/2012 e 105/2010) assunte prima dell'entrata in vigore del d.lgs. 33/2013.

Il 19 maggio 2013 CIVIT, in qualità di Autorità nazionale anticorruzione, aveva pubblicato sul proprio sito la *bozza* delle *“linee guida”*. Anche questo documento era stato applicato per la stesura del programma 2014-2016.

12. PROCEDIMENTO DI ELABORAZIONE ED ADOZIONE

Il d.lgs. 14 marzo 2013, n. 33, intende la trasparenza come accessibilità totale alle *“informazioni concernenti l'organizzazione e l'attività delle pubbliche amministrazioni, allo scopo di favorire forme diffuse di controllo sul perseguimento delle funzioni istituzionali e sull'utilizzo delle risorse pubbliche”*. Tra le principali novità introdotte dal decreto 33/2013 si riscontra l'istituzione del diritto di **accesso civico**. L'art. 5 del decreto, infatti, impone alle pubbliche amministrazioni l'obbligo di pubblicare documenti, informazioni o dati



introducendo, il diritto di chiunque, di richiedere i medesimi, nei casi in cui sia stata omessa la loro pubblicazione.

La richiesta di accesso civico non è sottoposta ad alcuna limitazione, non deve essere motivata, è gratuita e va presentata al responsabile della trasparenza, che si pronuncia sulla stessa.

L'ente, entro trenta giorni, procede alla pubblicazione nel sito del documento, dell'informazione o del dato richiesto e lo trasmette contestualmente al richiedente, ovvero comunica al medesimo l'avvenuta pubblicazione, indicando il collegamento ipertestuale a quanto richiesto. Se il documento, l'informazione o il dato richiesti risultano già pubblicati nel rispetto della normativa vigente, l'amministrazione indica al richiedente il relativo collegamento ipertestuale.

L'accessibilità totale presuppone l'accesso a tutte le informazioni consentendo a ciascun cittadino la possibilità di controllare la pubblica amministrazione con il principale scopo di favorire forme diffuse di controllo del rispetto dei principi di buon andamento e imparzialità (art. 11, c. 1, d.lgs. 150/2009).

Nella logica del decreto, la trasparenza favorisce la partecipazione dei cittadini all'attività delle pubbliche amministrazioni in modo da:

- a) sottoporre al controllo diffuso ogni fase del ciclo di gestione della performance per consentirne il miglioramento;
- b) assicurare la conoscenza, da parte dei cittadini, dei servizi resi dalle amministrazioni, delle loro caratteristiche quantitative e qualitative nonché delle loro modalità di erogazione;
- c) prevenire fenomeni corruttivi e promuovere l'integrità.

Posizione centrale nel Programma per la trasparenza occupa l'adozione del Piano delle performance, destinato ad indicare, con chiarezza, obiettivi e indicatori, criteri di monitoraggio, valutazione e rendicontazione. Il Piano è il principale strumento che la legge pone a disposizione dei cittadini perché possano conoscere e valutare in modo oggettivo e semplice l'operato delle amministrazioni pubbliche.

Al Piano della Performance è anche collegato l'intero sistema di valutazione e di incentivazione di tutto il personale dell'ente.

La pubblicazione dei dati relativi al raggiungimenti degli obiettivi inseriti nel piano delle Performance avranno particolare rilevanza nella scelta delle informazioni da rendere disponibili ai cittadini e agli utenti dei servizi.

Fanno parte del Ciclo della Performance:

- a) la Relazione Previsionale e programmatica;
- b) il Piano delle Risorse e degli Obiettivi (P.R.O.) o altro documento di programmazione in vigore nell'ente che, a partire dall'analisi dei bisogni e dalle finalità delle politiche contenute negli strumenti di programmazione sovraordinati, contiene e definisce gli obiettivi della gestione.

12.1 OBIETTIVI STRATEGICI IN MATERIA DI TRASPARENZA POSTI DAGLI ORGANI DI VERTICE NEGLI ATTI DI INDIRIZZO



Attraverso il programma e la sua concreta attuazione, l'amministrazione intende realizzare i seguenti obiettivi:

1. la *trasparenza* quale accessibilità totale delle informazioni concernenti l'organizzazione e l'attività dell'amministrazione, allo scopo di favorire forme diffuse di controllo sulle funzioni istituzionali e sull'utilizzo delle risorse;
2. la piena attuazione del *diritto alla conoscibilità* consistente nel diritto riconosciuto a chiunque di conoscere, fruire gratuitamente, utilizzare e riutilizzare documenti, informazioni e dati pubblicati obbligatoriamente;
3. il libero esercizio dell'*accesso civico* quale diritto riconosciuto a chiunque di richiedere documenti, informazioni e dati obbligatoriamente conoscibili qualora non siano stati pubblicati;
4. l'integrità, l'aggiornamento costante, la completezza, la tempestività, la semplicità di consultazione, la comprensibilità, l'omogeneità, la facile accessibilità, la conformità agli originali dei documenti, delle informazioni e dei dati pubblici relativi all'attività ed all'organizzazione amministrativa.

Gli obiettivi di cui sopra hanno la funzione precipua di indirizzare l'azione amministrativa ed i comportamenti degli operatori verso:

- a) elevati livelli di trasparenza dell'azione amministrativa e dei comportamenti di dipendenti e funzionari pubblici, anche onorari;
- b) lo sviluppo della cultura della legalità e dell'integrità nella gestione del bene pubblico.

12.2 I COLLEGAMENTI CON IL PIANO DELLA PERFORMANCE O CON ANALOGHI STRUMENTI DI PROGRAMMAZIONE PREVISTI DA NORMATIVE DI SETTORE

Gli obiettivi del programma sono stati formulati in collegamento con la programmazione strategica e operativa definita e negli strumenti di programmazione di medio periodo e operativa annuale, riportati nelle Tabelle che seguono:

Programmazione di medio periodo in essere:

Documento di programmazione triennale	Periodo	Obbligatorio	Atto di approvazione
Relazione previsionale e programmatica e bilancio pluriennale (artt. 170 e 171 TUEL)	2014-2016	SI	delibera G.C. n. 43 del 14.06.2014
Programmazione triennale del fabbisogno di personale (art. 39 d.lgs. 449/1997)	2014-2016	SI	delibera G.C. n. 40 del 14.06.2014
Piano della performance triennale (art. 10 d.lgs. 150/2009)	2013-2015	NO	delibera G.C. n. 71 del 12.12.2013
Piano triennale delle azioni positive per favorire le pari opportunità (art. 48 d.lgs. 198/2006)	2014-2016	SI	delibera G.C. n. 76 del 15.11.2014
Programmazione triennale dei LLPP (art. 128 d.lgs. 163/2006)	2014-2016	SI	delibera C.C. n. 19 del 03.07.2014

Programmazione operativa annuale:

Documento di programmazione triennale	Periodo	Obbligatorio	Atto di approvazione
Bilancio annuale (art. 162 e ss. TUEL)	2015	SI	delibera C.C. n. 18 del 03.07.2014
Piano esecutivo di gestione (art. 169 TUEL)	2015	SI /NO	
Piano dettagliato degli obiettivi (art. 197 TUEL)	2015	SI	delibera G.C. n. 48 del 24.07.2014
Programma degli incarichi di collaborazione (art. 3 co. 55 legge 244/2007)	2015	SI	delibera C.C. n. 17 del 03.07.2014
Dotazione organica e ricognizione annuale delle situazioni di soprannumero o di eccedenza del personale (artt. 6 e 33 d.lgs. 165/2001)	2015	SI	delibera G.C. n. 39 del 14.06.2014
Piano delle alienazioni e delle valorizzazioni degli immobili (art. 58 DL 112/2008)	2015	SI	delibera C.C. n. 16 del 03.07.2014
Elenco annuale dei LLPP (art. 128 d.lgs. 163/2006)	2015	SI	delibera C.C. n. 64 del 09.10.2014

12.3 INDICAZIONE DEGLI UFFICI E DEI RESPONSABILI DEI SERVIZI COINVOLTI PER L'INDIVIDUAZIONE DEI CONTENUTI DEL PROGRAMMA

Il responsabile della trasparenza elabora e aggiorna il programma e lo sottopone all'esecutivo per l'approvazione. A tal fine, promuove e cura il coinvolgimento delle ripartizioni organizzative dell'ente.

In particolare, il responsabile della trasparenza si è avvalso della collaborazione dei seguenti uffici: servizio Affari Generali – ufficio di segreteria.

Ai Responsabili dei servizi compete la responsabilità dell'individuazione dei contenuti del programma e l'attuazione delle relative previsioni.

La giunta approva annualmente il programma triennale ed i relativi aggiornamenti.

12.4 MODALITA' DI COINVOLGIMENTO DEGLI STAKEHOLDERS

Come in passato, sarà massima l'attenzione dedicata all'analisi delle critiche, dei reclami e dei suggerimenti che vengono dalla cittadinanza, in qualsiasi forma e con qualunque modalità.

Per queste finalità sul sito web, nella *home page*, è riportato l'indirizzo PEC istituzionale che può essere liberamente utilizzato per comunicare con l'ente. Inoltre, nelle sezioni dedicate alle ripartizioni organizzative sono indicati gli indirizzi di posta elettronica ordinaria di ciascun ufficio, nonché gli altri consueti recapiti (telefono, fax, ecc.).

12.5 TERMINI E MODALITA' DI APPROVAZIONE DEL PROGRAMMA

Le misure del programma devono necessariamente essere collegate con le misure e gli interventi previsti dal Piano di prevenzione della corruzione (legge 190/2012) del quale il programma costituisce, di norma, una sezione.

Pertanto, il presente deve considerarsi allegato, parte integrante, del Piano Triennale per la Prevenzione della Corruzione già approvato con deliberazione della Giunta n. 7 del 31.01.2015.

Come il PTPC, il programma per la trasparenza è approvato dall'esecutivo entro il 31 gennaio.

13. INIZIATIVE DI COMUNICAZIONE DELLA TRASPARENZA

Una delle principali azioni del prossimo triennio sarà quella di verificare ed aggiornare i dati pubblicati, nel rispetto delle linee guida emanate dalla CIVIT.

L'obiettivo è quello di concludere questa azione entro il 2016, compatibilmente con la realizzazione delle procedure informatiche a supporto dell'elaborazione dei dati, in corso di implementazione.

Per quanto riguarda le azioni da intraprendere in materia di accessibilità si andrà verso l'utilizzo sempre più ampio di programmi che producano documenti in formato standard. La quasi totalità dei documenti pubblicati è già in formato pdf, xml ed open source.

Verrà comunque verificata la accessibilità dei formati dei documenti presenti sul sito e saranno prese iniziative per rimuovere eventuali ostacoli all'accesso.

Verrà proseguita la mappatura dei procedimenti amministrativi, al fine di elaborare, per ogni procedimento, una scheda nella quale saranno indicati i passaggi necessari al completamento dell'iter di una pratica, nonché l'indicazione dei tempi di istruttoria ed il relativo responsabile di procedimento.

La quantità di procedimenti è elevata e si prevede che questa azione possa proseguire per tutto il triennio di riferimento.

13.1 INIZIATIVE E STRUMENTI DI COMUNICAZIONE PER LA DIFFUSIONE DEI CONTENUTI DEL PROGRAMMA E DEI DATI PUBBLICATI

Il **sito web** è il mezzo primario di comunicazione, il più accessibile ed il meno oneroso, attraverso il quale l'amministrazione deve garantire un'informazione trasparente ed esauriente sul suo operato, promuovere nuove relazioni con i cittadini, le imprese le altre PA, pubblicizzare e consentire l'accesso ai propri servizi, consolidare la propria immagine istituzionale.

Ai fini dell'applicazione dei principi di trasparenza e integrità, l'ente ha da tempo realizzato un sito internet istituzionale del quale si intendono sfruttare tutte la potenzialità.

Inoltre, l'ente per comunicare le proprie attività, diffondere informazioni sui servizi resi e le iniziative intraprese, ha intenzione di avvalersi dei principali *social network*.

L'ente è munito di **posta elettronica** ordinaria e certificata.

Sul sito web, nella *home page*, è riportato l'indirizzo PEC istituzionale. Nelle sezioni dedicate alle ripartizioni organizzative sono indicati gli indirizzi di posta elettronica ordinaria di ciascun ufficio, nonché gli altri consueti recapiti (telefono, fax, ecc.).

La legge 69/2009 riconosce l'effetto di "*pubblicità legale*" soltanto alle pubblicazioni effettuate sui siti informatici delle PA..

L'articolo 32 della suddetta legge dispone che "*a far data dal 1° gennaio 2010, gli obblighi di pubblicazione di atti e provvedimenti amministrativi aventi effetto di pubblicità legale si intendono assolti con la pubblicazione nei propri siti informatici da parte delle amministrazioni e degli enti pubblici obbligati*".

L'amministrazione ha adempiuto al dettato normativo sin dal 1° gennaio 2010: l'albo pretorio è esclusivamente informatico. Il relativo link è ben indicato nella *home page* del sito istituzionale.

Come deliberato da CIVIT, quale *Autorità nazionale anticorruzione* (legge 190/2012), per gli atti soggetti a pubblicità legale **all'albo pretorio on line**, nei casi in cui tali atti rientrino nelle categorie per le quali l'obbligo è previsto dalle legge, rimane invariato anche l'obbligo di pubblicazione in altre sezioni del sito istituzionale, nonché nell'apposita sezione "*trasparenza, valutazione e merito*" (oggi "*amministrazione trasparente*").

Per rendersi comprensibili occorre **semplificare il linguaggio** degli atti amministrativi, rimodulandolo in funzione della trasparenza e della piena comprensibilità del contenuto dei documenti da parte di chiunque.

Pertanto, è necessario utilizzare un linguaggio semplice, elementare, evitando per quanto possibile espressioni burocratiche, abbreviazioni e tecnicismi in genere.

13.2 ORGANIZZAZIONE E RISULTATI ATTESI DELLE GIORNATE DELLA TRASPARENZA

Per quanto concerne lo sviluppo della trasparenza e della legalità, l'amministrazione intende promuovere occasioni conoscitive e di confronto con la cittadinanza che possano contribuire a far crescere nella società civile, oltre alla conoscenza delle attività svolte e delle iniziative intraprese, una consapevolezza ed una cultura della legalità sostanziale.

14. PROCESSO DI ATTUAZIONE DEL PROGRAMMA

La TABELLA allegata al decreto legislativo 33/2013 disciplina la struttura delle informazioni da pubblicarsi sui siti istituzionali delle PA.

Il legislatore ha organizzato in *sotto-sezioni di primo e di secondo livello* le informazioni, i documenti ed i dati da pubblicare obbligatoriamente nella sezione «*Amministrazione trasparente*» del sito web.

Le sotto-sezioni devono essere denominate esattamente come indicato in nella TABELLA 1 del decreto 33/2013.

Le schede, riportate nel Capitolo III del presente, sono state elaborate sulla base delle indicazioni contenute nella suddetta TABELLA del decreto 33/2013 e delle linee guida di ANAC (deliberazione 50/2013).

Le schede sono suddivise in sette colonne, i cui dati sono i seguenti:

Colonna A	=	indicazione delle sotto-sezioni di primo livello;
Colonna B	=	numerazione delle sottosezioni;
Colonna C	=	indicazione delle sotto-sezioni di secondo livello;
Colonna D	=	disposizioni normative che disciplinano la pubblicazione;
Colonna E	=	documenti, dati e informazioni da pubblicare in ciascuna sotto-sezione secondo le linee guida di CIVIT;
Colonna F	=	modalità di aggiornamento. Posto che l'aggiornamento dei dati deve essere sempre “tempestivo” , sono previste scadenze temporali diverse per l'aggiornamento di diverse tipologie di documenti: T = tempestivo; A = aggiornamento annuale; TRIM = aggiornamento trimestrale; SEM = aggiornamento semestrale. L'aggiornamento di taluni dati, informazioni e documenti deve avvenire in modo “tempestivo” secondo il decreto 33/2013. Il legislatore non ha però specificato il concetto di tempestività, concetto la cui relatività può dar luogo a comportamenti anche molto difformi. Pertanto, al fine di “rendere oggettivo” il concetto di tempestività, tutelando operatori, cittadini utenti e pubblica amministrazione, si definisce quanto segue: è tempestiva la pubblicazione di dati, informazioni e documenti quando effettuata entro giorni 2 (due) dalla disponibilità definitiva dei dati, informazioni e documenti.
Colonna G	=	ufficio depositario dei dati, delle informazione e dei documenti da pubblicare nella sottosezione.

14.1 DIRIGENTI RESPONSABILI DELLA TRASMISSIONE DEI DATI

L'articolo 43 comma 3 del decreto legislativo 33/2013 prevede che *“i dirigenti responsabili degli uffici dell'amministrazione garantiscano il tempestivo e regolare flusso delle informazioni da pubblicare ai fini del rispetto dei termini stabiliti dalla legge”*.

I dirigenti responsabili della trasmissione dei dati sono individuati nei Responsabili dei servizi/uffici indicati nella **colonna G delle schede del Capitolo III**.

Responsabile della trasmissione dell'atto oggetto di pubblicazione è il dipendente tenuto alla produzione dell'atto medesimo, il quale, avrà l'onere di trasmetterlo tempestivamente all'addetto al sito web e comunque entro quindici (15) giorni dalla formale adozione.

I documenti o atti oggetto di pubblicazione obbligatoria, con data certa, dovranno essere trasmessi all'addetto al sito web almeno **quarantotto (48) ore** prima della data indicata per la pubblicazione.

Tutti i documenti saranno trasmessi in formato di tipo aperto (*per formati di dati aperti si devono intendere almeno i dati resi disponibile e fruibili on line in formati non proprietari, a condizioni tali da permettere il più ampio utilizzo anche a fini statistici e la redistribuzione senza ulteriori restrizioni d'uso, di riuso o di diffusione diverse dall'obbligo di citare la fonte e di rispettarne l'integrità*) mezzo posta elettronica all'indirizzo e-mail dell'addetto al sito Web specificando nella e-mail di accompagnamento la sottosezione 1 o eventuale sottosezione2 del sito in cui tali informazioni dovranno essere pubblicate.

Il Segretario Comunale, nella sua qualità di Responsabile della Trasparenza, ed i responsabili dei vari servizi vigileranno sulla regolare produzione, trasmissione e pubblicazione dei dati.

14.2 DIRIGENTI RESPONSABILI DELLA PUBBLICAZIONE E DELL'AGGIORNAMENTO DEI DATI

Responsabile della pubblicazione e dell'aggiornamento dei dati oggetto di pubblicazione è l'addetto al sito web (o suo sostituto), individuato in ogni singolo servizio ed in possesso di username e password personali, il quale, una volta ricevuti i dati e le informazioni da pubblicare, provvederà tempestivamente alla loro affissione nella sezione del sito web indicatagli dal produttore del documento, **non oltre settantadue (72) ore per i documenti senza data certa obbligatoria, e entro quarantotto (48) ore per gli altri.**

14.3 EVENTUALI REFERENTI PER LA TRASPARENZA E SPECIFICAZIONE DELLE MODALITÀ DI COORDINAMENTO CON IL RESPONSABILE DELLA TRASPARENZA

I responsabili dei vari servizi svolgono anche il ruolo di Referenti per la trasparenza, favorendo ed attuando le azioni previste dal programma.

A tale fine vigileranno:

- ✓ sul tempestivo e regolare flusso delle informazioni da pubblicare ai fini del rispetto dei termini stabiliti dalla legge e dal presente Piano;
- ✓ sull'integrità, il costante aggiornamento, la completezza, la semplicità di consultazione, la comprensibilità, l'omogeneità, la facile accessibilità, nonché la conformità ai documenti originali in possesso dell'amministrazione, l'indicazione della loro provenienza e la riutilizzabilità delle informazioni pubblicate.

I suddetti referenti per la trasparenza, che coadiuvano il Responsabile per la trasparenza, nello svolgimento delle attività previste dal d.lgs. 33/2013 sono i medesimi Responsabili dei servizi/uffici indicati nella **colonna G delle schede del Capitolo III**, e di seguito individuati:

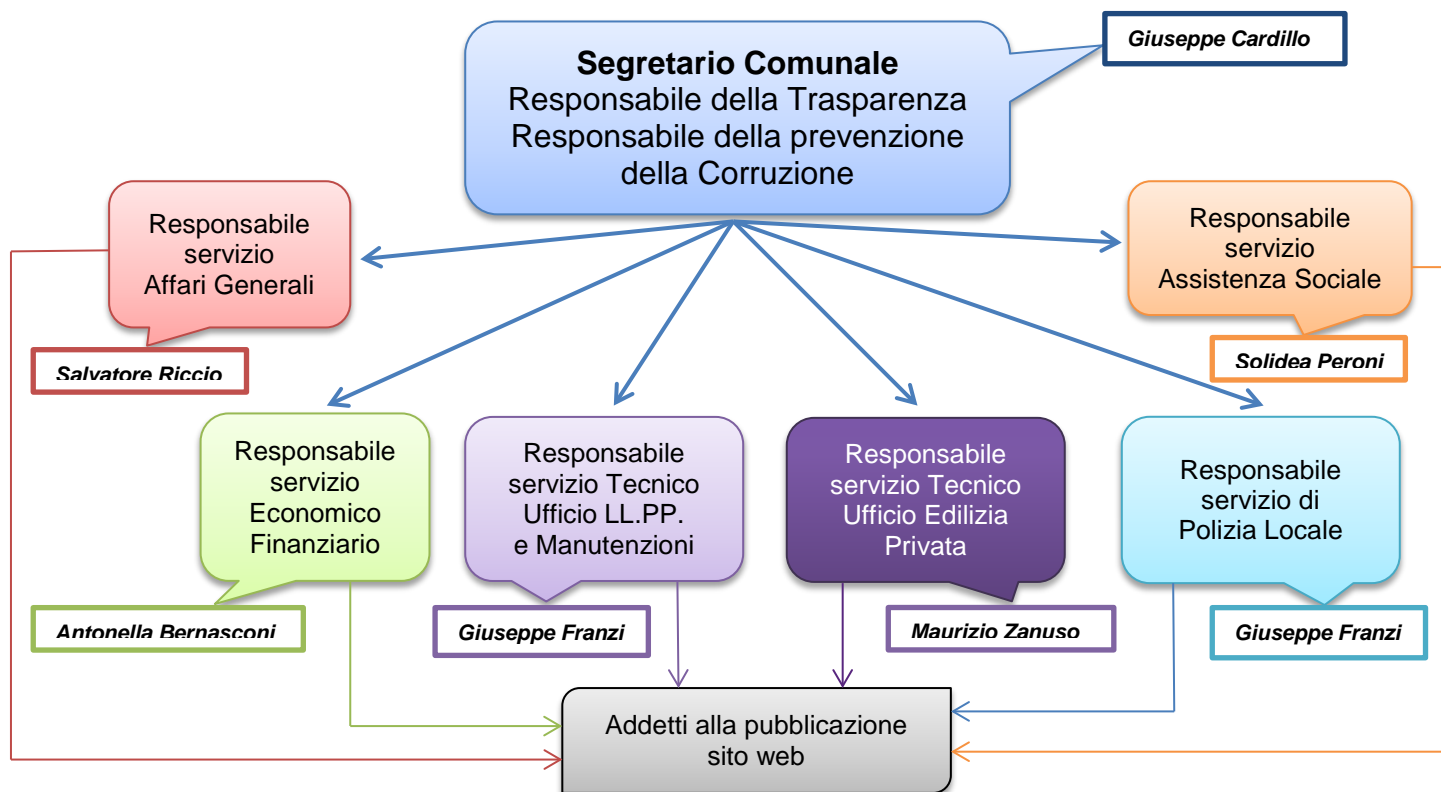

I responsabili dei vari servizi svolgeranno anche il ruolo di Referenti per la trasparenza, favorendo ed attuando le azioni previste dal programma. A tale fine vigileranno:

- ✓ sul tempestivo e regolare flusso delle informazioni da pubblicare ai fini del rispetto dei termini stabiliti dalla legge e dal presente Piano;
- ✓ sull'integrità, il costante aggiornamento, la completezza, la semplicità di consultazione, la comprensibilità, l'omogeneità, la facile accessibilità, nonché la conformità ai documenti originali in possesso dell'amministrazione, l'indicazione della loro provenienza e la riutilizzabilità delle informazioni pubblicate.

14.4 MISURE ORGANIZZATIVE VOLTE AD ASSICURARE LA REGOLARITA' E LA TEMPESTIVITA' DEI FLUSSI INFORMATIVI

Data la struttura organizzativa dell'ente, non è possibile individuare un unico ufficio per la gestione di tutti i dati e le informazioni da registrare in "Amministrazione Trasparente".

Pertanto, è costituito un Gruppo di Lavoro composto da una persona per ciascuno degli uffici depositari delle informazioni (**Colonna G**).

Coordinati dal Responsabile della trasparenza, i componenti del Gruppo di Lavoro gestiscono le sotto-sezioni di primo e di secondo livello del sito, riferibili al loro ufficio di appartenenza, curando la pubblicazione tempestiva di dati informazioni e documenti secondo la disciplina indicata in **Colonna E**.

Il Responsabile per la trasparenza:

- ✓ coordina, sovrintende e verifica l'attività dei componenti il Gruppo di Lavoro;
- ✓ accerta la tempestiva pubblicazione da parte di ciascun ufficio;

- ✓ assicura la completezza, la chiarezza e l'aggiornamento delle informazioni.

In caso di ritardata o mancata pubblicazione di un dato soggetto ad obbligo, il responsabile della trasparenza segnalerà ai responsabili di servizio la mancanza, e gli stessi provvederanno a sollecitare il soggetto incaricato alla produzione dell'atto il quale dovrà provvedere tempestivamente e comunque nel termine massimo di giorni quindici (15).

14.5 MISURE DI MONITORAGGIO E DI VIGILANZA SULL'ATTUAZIONE DEGLI OBBLIGHI DI TRASPARENZA A SUPPORTO DELL'ATTIVITÀ DI CONTROLLO DELL'ADEMPIMENTO DA PARTE DEL RESPONSABILE DELLA TRASPARENZA

Il responsabile della trasparenza svolge stabilmente attività di controllo sull'adempimento degli obblighi di pubblicazione, assicurando la completezza, la chiarezza e l'aggiornamento delle informazioni pubblicate, nonché segnalando all'organo di indirizzo politico, al Nucleo di Valutazione, all'Autorità nazionale anticorruzione e, nei casi più gravi, all'ufficio di disciplina i casi di mancato o ritardato adempimento degli obblighi di pubblicazione.

Nell'ambito del *ciclo di gestione della performance* sono definiti obiettivi, indicatori e puntuali criteri di monitoraggio e valutazione degli obblighi di pubblicazione e trasparenza.

L'adempimento degli obblighi di trasparenza e pubblicazione previsti dal decreto legislativo 33/2013 e dal presente programma, sono oggetto di controllo successivo di regolarità amministrativa come normato dall'articolo 147-bis, commi 2 e 3, del TUEL e dal regolamento sui controlli interni approvato dall'organo consiliare con deliberazione numero 2 in data 7 febbraio 2013, esecutiva ai sensi di legge.

14.6 STRUMENTI E TECNICHE DI RILEVAZIONE DELL'EFFETTIVO UTILIZZO DEI DATI DA PARTE DEGLI UTENTI DELLA SEZIONE "AMMINISTRAZIONE TRASPARENTE"

L'ente applica con puntualità i contenuti del d.lgs. 33/2013 garantendo conoscibilità ed accessibilità a dati, documenti e informazioni elencati dal legislatore e precisati dall'ANAC con la deliberazione 50/2013.

Le limitate risorse dell'ente non consentono l'attivazione di strumenti di rilevazione circa "*l'effettivo utilizzo dei dati*" pubblicati, rilevazione di dubbia utilità per l'ente, tenuto in ogni caso a pubblicare i documenti previsti dalla legge.

14.7 MISURE PER ASSICURARE L'EFFICACIA DELL'ISTITUTO DELL'ACCESSO CIVICO

Del diritto all'accesso civico è stata data ampia informazione sul sito dell'ente. A norma del d.lgs. 33/2013 in "*amministrazione trasparente*" sono pubblicati:

- ✓ i nominativi del responsabile della trasparenza al quale presentare la richiesta d'accesso civico e del titolare del potere sostitutivo, con l'indicazione dei relativi recapiti telefonici e delle caselle di posta elettronica istituzionale;
- ✓ le modalità per l'esercizio dell'accesso civico.



I dipendenti sono stati appositamente formati su contenuto e modalità d'esercizio dell'accesso civico, nonché sulle differenze rispetto al diritto d'accesso.

15. DATI ULTERIORI

Il 30 ottobre 2014 il Presidente dell'ANAC (Cantone) ed il Presidente del Garante per la privacy (Soro) hanno scritto al Ministro per la Semplificazione e per la PA (Madia) invocando un intervento di semplificazione sugli adempimenti imposti *“con analogo contenuto, ad enti e realtà profondamente diversi tra loro, senza distinguerne la portata in ragione del grado di esposizione dell'organo al rischio di corruzione”*.

Pertanto, la pubblicazione di dati, informazioni e documenti prevista dal legislatore può ritenersi più che sufficiente per assicurare la trasparenza dell'azione amministrativa di questo ente.

PARTE

III

**INFORMAZIONI
DA
PUBBLICARE**

Denominazione sotto-sezione 1 livello	n.	Denominazione sotto-sezione 2 livello	Riferimenti normativi al decreto legislativo 33/2013	Contenuti dell'obbligazione	Agg.	Servizio/ Ufficio
A	B	C	D	E	F	G
1.Disposizioni generali	1.1	Programma per la Trasparenza e l'integrità	(Art. 10 co. 8 lett. a) 8. Ogni amministrazione ha l'obbligo di pubblicare sul proprio sito istituzionale nella sezione: «Amministrazione trasparente» di cui all'art. 9: a) il Programma triennale per la trasparenza e l'integrità ed il relativo stato di attuazione.	Programma triennale per la trasparenza e l'integrità e relativo stato di attuazione (art. 10, cc. 1, 2, 3, d.lgs. 33/2013)	A	Servizio Affari Generali
	1.2	Atti generali	(Art. 12) 1. Fermo restando quanto previsto per le pubblicazioni nella GURI dalla 839/1984, e dalle relative norme di attuazione, le pubbliche amministrazioni pubblicano sui propri siti istituzionali i riferimenti normativi con i relativi link alle norme di legge statale pubblicate nella banca dati «Normattiva» che ne regolano l'istituzione, l'organizzazione e l'attività. Sono altresì pubblicati le direttive, le circolari, i programmi e le istruzioni emanati dall'amministrazione e ogni atto che dispone in generale sulla organizzazione, sulle funzioni, sugli obiettivi, sui procedimenti ovvero nei quali si determina l'interpretazione di norme giuridiche che le riguardano o si dettano disposizioni per l'applicazione di esse, ivi compresi i codici di condotta. 2. Con riferimento agli statuti e alle norme di legge regionali, che regolano le funzioni, l'organizzazione e lo svolgimento delle attività di competenza dell'amministrazione, sono pubblicati gli estremi degli atti e dei testi ufficiali aggiornati.	Riferimenti normativi con i relativi link alle norme di legge statale pubblicate nella banca dati "Normattiva" che regolano l'istituzione, l'organizzazione e l'attività delle pubbliche amministrazioni. Direttive, circolari, programmi, istruzioni e ogni atto che dispone in generale sulla organizzazione, sulle funzioni, sugli obiettivi, sui procedimenti, ovvero nei quali si determina l'interpretazione di norme giuridiche che riguardano o dettano disposizioni per l'applicazione di esse, ivi compresi i codici di condotta. Codice disciplinare, recante l'indicazione delle infrazioni del codice disciplinare e relative sanzioni (pubblicazione on line in alternativa all'affissione in luogo accessibile a tutti - art. 7, l. n. 300/1970) Codice di condotta (art. 55 co. 2 d.lgs. 165/2001).	T	Servizio Affari Generali
	1.3	Oneri informativi per cittadini e imprese	(Art. 34) 1. I regolamenti ministeriali o interministeriali, nonché i provvedimenti amministrativi a carattere generale adottati dalle amministrazioni dello Stato per regolare l'esercizio di poteri autorizzatori, concessori o certificatori, nonché l'accesso ai servizi pubblici ovvero la concessione di benefici, recano in allegato l'elenco di tutti gli oneri	Nulla.	T	Non applicabile ai Comuni

			<p>informativi gravanti sui cittadini e sulle imprese introdotti o eliminati con gli atti medesimi. Per onere informativo si intende qualunque obbligo informativo o adempimento che comporti la raccolta, l'elaborazione, la trasmissione, la conservazione e la produzione di informazioni e documenti alla pubblica amministrazione.</p> <p>2. Ferma restando, ove prevista, la pubblicazione nella Gazzetta Ufficiale, gli atti di cui al comma 1 sono pubblicati sui siti istituzionali delle amministrazioni, secondo i criteri e le modalità definite con il regolamento di cui all'art. 7 co. 2 e 4 della legge 180/2011.</p>			
2. Organizzazione	2.1	Organi di indirizzo politico-amministrativo	<p>(Art. 13 co. lett. a)</p> <p>1. Le pubbliche amministrazioni pubblicano e aggiornano le informazioni e i dati concernenti la propria organizzazione, corredati dai documenti anche normativi di riferimento. Sono pubblicati, tra gli altri, i dati relativi:</p> <p>a) agli organi di indirizzo politico e di amministrazione e gestione, con l'indicazione delle rispettive competenze.</p>	Organi di indirizzo politico e di amministrazione e gestione, con l'indicazione delle rispettive competenze.	T	Servizio Affari Generali
			<p>(Art. 14)</p> <p>1. Con riferimento ai titolari di incarichi politici, di carattere elettivo o comunque di esercizio di poteri di indirizzo politico, di livello statale regionale e locale, le pubbliche amministrazioni pubblicano con riferimento a tutti i propri componenti, i seguenti documenti ed informazioni:</p> <p>a) l'atto di nomina o di proclamazione, con l'indicazione della durata dell'incarico o del mandato elettivo;</p> <p>b) il curriculum;</p> <p>c) i compensi di qualsiasi natura connessi all'assunzione della carica; gli importi di viaggi di servizio e missioni pagati con fondi pubblici;</p> <p>d) i dati relativi all'assunzione di altre cariche, presso enti pubblici o privati, ed i relativi compensi a qualsiasi titolo corrisposti;</p>	<p>Atto di nomina o di proclamazione, con l'indicazione della durata dell'incarico o del mandato elettivo.</p> <p>Curricula.</p> <p>Compensi di qualsiasi natura connessi all'assunzione della carica.</p> <p>Importi di viaggi di servizio e missioni pagati con fondi pubblici.</p> <p>Dati relativi all'assunzione di altre cariche, presso enti pubblici o privati, e relativi compensi a qualsiasi titolo corrisposti.</p> <p>Altri eventuali incarichi con oneri a carico della finanza pubblica e indicazione dei compensi spettanti.</p> <p>Dichiarazione concernente diritti reali su beni immobili e su beni mobili iscritti in pubblici registri, azioni di società, quote di partecipazione</p>	T	Servizio Affari Generali

		<p>e) gli altri eventuali incarichi con oneri a carico della finanza pubblica e l'indicazione dei compensi spettanti;</p> <p>f) le dichiarazioni di cui all'art. 2 della legge 441/1982, nonché le attestazioni e dichiarazioni di cui agli artt. 3 e 4 della medesima legge, come modificata dal presente decreto, limitatamente al soggetto, al coniuge non separato e ai parenti entro il secondo grado, ove gli stessi vi consentano. Viene in ogni caso data evidenza al mancato consenso. Alle informazioni di cui alla presente lettera concernenti soggetti diversi dal titolare dell'organo di indirizzo politico non si applicano le disposizioni di cui all'art. 7.</p> <p>2. Le pubbliche amministrazioni pubblicano i dati cui al comma 1 entro tre mesi dalla elezione o dalla nomina e per i tre anni successivi dalla cessazione del mandato o dell'incarico dei soggetti, salve le informazioni concernenti la situazione patrimoniale e, ove consentita, la dichiarazione del coniuge non separato e dei parenti entro il secondo grado, che vengono pubblicate fino alla cessazione dell'incarico o del mandato. Decorso il termine di pubblicazione ai sensi del presente comma le informazioni e i dati concernenti la situazione patrimoniale non vengono trasferiti nelle sezioni di archivio.</p>	<p>a società, esercizio di funzioni di amministratore o di sindaco di società, con l'apposizione della formula «sul mio onore affermo che la dichiarazione corrisponde al vero» [Per il soggetto, il coniuge non separato e i parenti entro il secondo grado, ove gli stessi vi consentano (NB: dando eventualmente evidenza del mancato consenso)].</p> <p>Copia dell'ultima dichiarazione dei redditi soggetti all'imposta sui redditi delle persone fisiche [Per il soggetto, il coniuge non separato e i parenti entro il secondo grado, ove gli stessi vi consentano (NB: dando eventualmente evidenza del mancato consenso)] (NB: è necessario limitare, con appositi accorgimenti a cura dell'interessato o della amministrazione, la pubblicazione dei dati sensibili).</p> <p>Dichiarazione concernente le spese sostenute e le obbligazioni assunte per la propaganda elettorale ovvero attestazione di essersi avvalsi esclusivamente di materiali e di mezzi propagandistici predisposti e messi a disposizione dal partito o dalla formazione politica della cui lista il soggetto ha fatto parte, con l'apposizione della formula «sul mio onore affermo che la dichiarazione corrisponde al vero» (con allegate copie delle dichiarazioni relative a finanziamenti e contributi per un importo che nell'anno superi 5.000 €) [Per il soggetto, il coniuge non separato e i parenti entro il secondo grado, ove gli stessi vi consentano (NB: dando eventualmente evidenza del mancato consenso)].</p> <p>Attestazione concernente le variazioni della situazione patrimoniale intervenute nell'anno precedente e copia della dichiarazione dei redditi [Per il soggetto, il coniuge non separato e i parenti entro il secondo grado, ove gli stessi vi consentano (NB: dando eventualmente evidenza del mancato consenso)].</p> <p>Dichiarazione concernente le variazioni della situazione patrimoniale intervenute dopo l'ultima attestazione (con copia della dichiarazione annuale relativa ai redditi delle persone fisiche)</p>		
--	--	---	--	--	--

				[Per il soggetto, il coniuge non separato e i parenti entro il secondo grado, ove gli stessi vi consentano (NB: dando eventualmente evidenza del mancato consenso)].		
	2.2	Sanzioni per mancata comunicazione dei dati	<p>(Art. 47)</p> <p>1. La mancata o incompleta comunicazione delle informazioni e dei dati di cui all'art. 14, concernenti la situazione patrimoniale complessiva del titolare dell'incarico al momento dell'assunzione in carica, la titolarità di imprese, le partecipazioni azionarie proprie, del coniuge e dei parenti entro il secondo grado, nonché tutti i compensi cui dà diritto l'assunzione della carica, dà luogo a una sanzione amministrativa pecuniaria da 500 a 10.000 euro a carico del responsabile della mancata comunicazione e il relativo provvedimento è pubblicato sul sito internet dell'amministrazione o organismo interessato.</p> <p>2. La violazione degli obblighi di pubblicazione di cui all'art. 22, comma 2, dà luogo ad una sanzione amministrativa pecuniaria da 500 a 10.000 euro a carico del responsabile della violazione. La stessa sanzione si applica agli amministratori societari che non comunicano ai soci pubblici il proprio incarico ed il relativo compenso entro trenta giorni dal conferimento ovvero, per le indennità di risultato, entro trenta giorni dal percepimento.</p> <p>3. Le sanzioni di cui ai commi 1 e 2 sono irrogate dall'autorità amministrativa competente in base a quanto previsto dalla legge 689/1981.</p>	Provvedimenti di erogazione delle sanzioni amministrative pecuniarie a carico del responsabile della mancata comunicazione per la mancata o incompleta comunicazione dei dati concernenti la situazione patrimoniale complessiva del titolare dell'incarico (di organo di indirizzo politico) al momento dell'assunzione della carica, la titolarità di imprese, le partecipazioni azionarie proprie, del coniuge e dei parenti entro il secondo grado di parentela, nonché tutti i compensi cui dà diritto l'assunzione della carica.	T	Organi competenti
	2.3	Rendiconti gruppi consiliari regionali/provinciali	<p>(art. 28 co. 1)</p> <p>1. Le regioni, le province autonome di Trento e Bolzano e le province pubblicano i rendiconti di cui all'art. 1 co. 10 del DL 174/2012, convertito, con modificazioni, dalla legge 213/2012, dei gruppi consiliari regionali e provinciali, con evidenza delle risorse trasferite o assegnate a ciascun gruppo, con indicazione del titolo di trasferimento e dell'impiego delle risorse utilizzate. Sono altresì pubblicati gli atti e le relazioni degli organi di controllo.</p>	<p>Rendiconti di esercizio annuale dei gruppi consiliari regionali e provinciali, con evidenza delle risorse trasferite o assegnate a ciascun gruppo, con indicazione del titolo di trasferimento e dell'impiego delle risorse utilizzate.</p> <p>Atti e relazioni degli organi di controllo.</p>	T	Il Comune di Saltrio non è soggetto all'obbligo

	2.4	Articolazione degli uffici	<p>(Art. 13 co. 1 lett. b, c)</p> <p>1. Le pubbliche amministrazioni pubblicano e aggiornano le informazioni e i dati concernenti la propria organizzazione, corredati dai documenti anche normativi di riferimento. Sono pubblicati, tra gli altri, i dati relativi:</p> <p>b) all'articolazione degli uffici, le competenze e le risorse a disposizione di ciascun ufficio, anche di livello dirigenziale non generale, i nomi dei dirigenti responsabili dei singoli uffici;</p> <p>c) all'illustrazione in forma semplificata, ai fini della piena accessibilità e comprensibilità dei dati, dell'organizzazione dell'amministrazione, mediante l'organigramma o analoghe rappresentazioni grafiche.</p>	<p>Articolazione degli uffici.</p> <p>Illustrazione in forma semplificata, ai fini della piena accessibilità e comprensibilità dei dati, dell'organizzazione dell'amministrazione, mediante l'organigramma o analoghe rappresentazioni grafiche.</p> <p>Competenze e risorse a disposizione di ciascun ufficio, anche di livello dirigenziale non generale.</p> <p>Nomi dei dirigenti responsabili dei singoli uffici.</p>	T	Servizio Affari Generali
	2.5	Telefono e posta elettronica	<p>(Art. 13 co. 1 lett. d)</p> <p>1. Le pubbliche amministrazioni pubblicano e aggiornano le informazioni e i dati concernenti la propria organizzazione, corredati dai documenti anche normativi di riferimento. Sono pubblicati, tra gli altri, i dati relativi:</p> <p>d) all'elenco dei numeri di telefono nonché delle caselle di posta elettronica istituzionali e delle caselle di posta elettronica certificata dedicate, cui il cittadino possa rivolgersi per qualsiasi richiesta inerente i compiti istituzionali.</p>	<p>Elenco completo dei numeri di telefono e delle caselle di posta elettronica istituzionali e delle caselle di posta elettronica certificata dedicate, cui il cittadino possa rivolgersi per qualsiasi richiesta inerente i compiti istituzionali.</p>	T	Tutti i servizi secondo competenza
3. Consulenti e collaboratori	3.1		<p>(art. 15 co. 1 e 2)</p> <p>1. Fermi restando gli obblighi di comunicazione di cui all'art. 17 co. 22 della legge 127/1997, le pubbliche amministrazioni pubblicano e aggiornano le seguenti informazioni relative ai titolari di incarichi amministrativi di vertice e di incarichi dirigenziali, a qualsiasi titolo conferiti, nonché di collaborazione o consulenza:</p> <p>a) gli estremi dell'atto di conferimento dell'incarico;</p>	<p>Estremi degli atti di conferimento di incarichi di collaborazione o di consulenza a soggetti esterni a qualsiasi titolo (compresi quelli affidati con contratto di collaborazione coordinata e continuativa) per i quali è previsto un compenso con indicazione dei soggetti percettori, della ragione dell'incarico e dell'ammontare erogato.</p> <p>Curricula, redatti in conformità al vigente modello europeo.</p> <p>Compensi comunque denominati, relativi al rapporto di lavoro, di consulenza o di</p>	T	Tutti i servizi secondo competenza

			<p>b) il curriculum vitae;</p> <p>c) i dati relativi allo svolgimento di incarichi o la titolarità di cariche in enti di diritto privato regolati o finanziati dalla pubblica amministrazione o lo svolgimento di attività professionali;</p> <p>d) i compensi, comunque denominati, relativi al rapporto di lavoro, di consulenza o di collaborazione, con specifica evidenza delle eventuali componenti variabili o legate alla valutazione del risultato.</p> <p>2. La pubblicazione degli estremi degli atti di conferimento di incarichi dirigenziali a soggetti estranei alla pubblica amministrazione, di collaborazione o di consulenza a soggetti esterni a qualsiasi titolo per i quali è previsto un compenso, completi di indicazione dei soggetti percettori, della ragione dell'incarico e dell'ammontare erogato, nonché la comunicazione alla Presidenza del Consiglio dei Ministri - Dipartimento della funzione pubblica dei relativi dati ai sensi dell'art. 53 co. 14 secondo periodo del decreto legislativo 165/2001 e successive modificazioni, sono condizioni per l'acquisizione dell'efficacia dell'atto e per la liquidazione dei relativi compensi. Le amministrazioni pubblicano e mantengono aggiornati sui rispettivi siti istituzionali gli elenchi dei propri consulenti indicando l'oggetto, la durata e il compenso dell'incarico. Il Dipartimento della funzione pubblica consente la consultazione, anche per nominativo, dei dati di cui al presente comma.</p>	<p>collaborazione (compresi quelli affidati con contratto di collaborazione coordinata e continuativa), con specifica evidenza delle eventuali componenti variabili o legate alla valutazione del risultato.</p> <p>Dati relativi allo svolgimento di incarichi o alla titolarità di cariche in enti di diritto privato regolati o finanziati dalla pubblica amministrazione o allo svolgimento di attività professionali.</p> <p>Tabelle relative agli elenchi dei consulenti con indicazione di oggetto, durata e compenso dell'incarico (comunicate alla Funzione pubblica).</p> <p>Attestazione dell'avvenuta verifica dell'insussistenza di situazioni, anche potenziali, di conflitto di interesse.</p> <p>(art. 53 co. 14 d.lgs 165/2001)</p>		
4. Personale	4.1	Incarichi amministrativi di vertice	<p>(art. 15 co. 1 e 2)</p> <p>1. Fermi restando gli obblighi di comunicazione di cui all'art. 17 co. 22 della legge 127/1997, le pubbliche amministrazioni pubblicano e aggiornano le seguenti informazioni relative ai titolari di incarichi amministrativi di vertice e di incarichi dirigenziali, a qualsiasi titolo conferiti, nonché di collaborazione o consulenza:</p> <p>a) gli estremi dell'atto di conferimento dell'incarico;</p>	<p>Estremi degli atti di conferimento di incarichi dirigenziali di vertice a soggetti dipendenti della pubblica amministrazione.</p> <p>Estremi degli atti di conferimento di incarichi dirigenziali di vertice a soggetti estranei alla pubblica amministrazione con indicazione dei soggetti percettori, della ragione dell'incarico e dell'ammontare erogato.</p> <p>Curricula, redatti in conformità al vigente modello europeo.</p>	T	<p>Servizio Affari Generali e Servizio Economico Finanziario secondo competenza</p>

		<p>b) il curriculum vitae;</p> <p>c) i dati relativi allo svolgimento di incarichi o la titolarità di cariche in enti di diritto privato regolati o finanziati dalla pubblica amministrazione o lo svolgimento di attività professionali;</p> <p>d) i compensi, comunque denominati, relativi al rapporto di lavoro, di consulenza o di collaborazione, con specifica evidenza delle eventuali componenti variabili o legate alla valutazione del risultato.</p> <p>2. La pubblicazione degli estremi degli atti di conferimento di incarichi dirigenziali a soggetti estranei alla pubblica amministrazione, di collaborazione o di consulenza a soggetti esterni a qualsiasi titolo per i quali è previsto un compenso, completi di indicazione dei soggetti percettori, della ragione dell'incarico e dell'ammontare erogato, nonché la comunicazione alla Presidenza del Consiglio dei Ministri - Dipartimento della funzione pubblica dei relativi dati ai sensi dell'art. 53 co. 14 secondo periodo del decreto legislativo 165/2001 e successive modificazioni, sono condizioni per l'acquisizione dell'efficacia dell'atto e per la liquidazione dei relativi compensi. Le amministrazioni pubblicano e mantengono aggiornati sui rispettivi siti istituzionali gli elenchi dei propri consulenti indicando l'oggetto, la durata e il compenso dell'incarico. Il Dipartimento della funzione pubblica consente la consultazione, anche per nominativo, dei dati di cui al presente comma.</p>	<p>Compensi, comunque denominati, relativi al rapporto di lavoro, con specifica evidenza delle eventuali componenti variabili o legate alla valutazione del risultato, ed ammontare erogato.</p> <p>Dati relativi allo svolgimento di incarichi o alla titolarità di cariche in enti di diritto privato regolati o finanziati dalla pubblica amministrazione o allo svolgimento di attività professionali, e relativi compensi.</p> <p>Dichiarazione sulla insussistenza di una delle cause di inconferibilità dell'incarico.</p> <p>Dichiarazione sulla insussistenza di una delle cause di incompatibilità al conferimento dell'incarico (art. 20 co. 3 d.lgs. 39/2013).</p>		
		<p>(Art. 41 co. 2 e 3)</p> <p>2. Le aziende sanitarie ed ospedaliere pubblicano tutte le informazioni e i dati concernenti le procedure di conferimento degli incarichi di direttore generale, direttore sanitario e direttore amministrativo, nonché degli incarichi di responsabile di dipartimento e di strutture semplici e complesse, ivi compresi i bandi e gli avvisi di selezione, lo svolgimento delle relative procedure, gli atti di conferimento.</p> <p>3. Alla dirigenza sanitaria di cui al comma 2, fatta</p>	Nulla.	Nulla.	Ente non soggetto all'obbligo

			eccezione per i responsabili di strutture semplici, si applicano gli obblighi di pubblicazione di cui all'art. 15. Per attività professionali, ai sensi del comma 1, lettera c) dell'art. 15, si intendono anche le prestazioni professionali svolte in regime intramurario.			
	4.2	Dirigenti	<p>(Art. 10 co. 8 lett. d)</p> <p>8. Ogni amministrazione ha l'obbligo di pubblicare sul proprio sito istituzionale nella sezione: «Amministrazione trasparente» di cui all'art. 9:</p> <p>d) i curricula e i compensi dei soggetti di cui all'art. 15, comma 1, nonché i curricula dei titolari di posizioni organizzative, redatti in conformità al vigente modello europeo.</p>	Curricula, redatti in conformità al vigente modello europeo.	T	Servizio Affari Generali e Servizio Economico Finanziario secondo competenza
			<p>(art. 15 co. 1, 2 e 5)</p> <p>1. Fermi restando gli obblighi di comunicazione di cui all'art. 17 co. 22 della legge 127/1997, le pubbliche amministrazioni pubblicano e aggiornano le seguenti informazioni relative ai titolari di incarichi amministrativi di vertice e di incarichi dirigenziali, a qualsiasi titolo conferiti, nonché di collaborazione o consulenza:</p> <p>a) gli estremi dell'atto di conferimento dell'incarico;</p> <p>b) il curriculum vitae;</p> <p>c) i dati relativi allo svolgimento di incarichi o la titolarità di cariche in enti di diritto privato regolati o finanziati dalla pubblica amministrazione o lo svolgimento di attività professionali;</p> <p>d) i compensi, comunque denominati, relativi al rapporto di lavoro, di consulenza o di collaborazione, con specifica evidenza delle eventuali componenti variabili o legate alla valutazione del risultato.</p> <p>2. La pubblicazione degli estremi degli atti di conferimento di incarichi dirigenziali a soggetti estranei alla pubblica amministrazione, di collaborazione o di consulenza a soggetti esterni a qualsiasi titolo per i quali è previsto un compenso,</p>	<p>Estremi degli atti di conferimento di incarichi dirigenziali a soggetti dipendenti della pubblica amministrazione.</p> <p>Estremi degli atti di conferimento di incarichi dirigenziali a soggetti estranei alla pubblica amministrazione con indicazione dei soggetti percettori, della ragione dell'incarico e dell'ammontare erogato.</p> <p>Compensi, comunque denominati, relativi al rapporto di lavoro, con specifica evidenza delle eventuali componenti variabili o legate alla valutazione del risultato.</p> <p>Dati relativi allo svolgimento di incarichi o alla titolarità di cariche in enti di diritto privato regolati o finanziati dalla pubblica amministrazione o allo svolgimento di attività professionali, e relativi compensi.</p> <p>Dichiarazione sulla insussistenza di una delle cause di inconfiribilità dell'incarico.</p> <p>Dichiarazione sulla insussistenza di una delle cause di incompatibilità al conferimento dell'incarico.</p>	T	Servizio Affari Generali e Servizio Economico Finanziario secondo competenza

		<p>completi di indicazione dei soggetti percettori, della ragione dell'incarico e dell'ammontare erogato, nonché la comunicazione alla Presidenza del Consiglio dei Ministri - Dipartimento della funzione pubblica dei relativi dati ai sensi dell'art. 53 co. 14 secondo periodo del decreto legislativo 165/2001 e successive modificazioni, sono condizioni per l'acquisizione dell'efficacia dell'atto e per la liquidazione dei relativi compensi. Le amministrazioni pubblicano e mantengono aggiornati sui rispettivi siti istituzionali gli elenchi dei propri consulenti indicando l'oggetto, la durata e il compenso dell'incarico. Il Dipartimento della funzione pubblica consente la consultazione, anche per nominativo, dei dati di cui al presente comma.</p> <p>5. Le pubbliche amministrazioni pubblicano e mantengono aggiornato l'elenco delle posizioni dirigenziali, integrato dai relativi titoli e curricula, attribuite a persone, anche esterne alle pubbliche amministrazioni, individuate discrezionalmente dall'organo di indirizzo politico senza procedure pubbliche di selezione, di cui all'art. 1 co. 39 e 40 della legge 190/2012.</p>			
		<p>(Art. 41 co. 2 e 3)</p> <p>2. Le aziende sanitarie ed ospedaliere pubblicano tutte le informazioni e i dati concernenti le procedure di conferimento degli incarichi di direttore generale, direttore sanitario e direttore amministrativo, nonché degli incarichi di responsabile di dipartimento e di strutture semplici e complesse, ivi compresi i bandi e gli avvisi di selezione, lo svolgimento delle relative procedure, gli atti di conferimento.</p> <p>3. Alla dirigenza sanitaria di cui al comma 2, fatta eccezione per i responsabili di strutture semplici, si applicano gli obblighi di pubblicazione di cui all'art. 15. Per attività professionali, ai sensi del comma 1, lettera c) dell'art. 15, si intendono anche le prestazioni professionali svolte in regime intramurario.</p>	Nulla.	Nulla	Ente non soggetto all'obbligo

	4.3	Posizioni organizzative	<p>(Art. 10 co. 8 lett. d)</p> <p>8. Ogni amministrazione ha l'obbligo di pubblicare sul proprio sito istituzionale nella sezione: «Amministrazione trasparente» di cui all'art. 9:</p> <p>d) i curricula e i compensi dei soggetti di cui all'art. 15, comma 1, nonché i curricula dei titolari di posizioni organizzative, redatti in conformità al vigente modello europeo.</p>	Curricula dei titolari di posizioni organizzative redatti in conformità al vigente modello europeo.	T	Servizio Affari Generali
	4.4	Dotazione organica	<p>(Art. 16 co. 1 e 2)</p> <p>1. Le pubbliche amministrazioni pubblicano il conto annuale del personale e delle relative spese sostenute, di cui all'art. 60 co. 2 del decreto legislativo 165/2001, nell'ambito del quale sono rappresentati i dati relativi alla dotazione organica e al personale effettivamente in servizio e al relativo costo, con l'indicazione della sua distribuzione tra le diverse qualifiche e aree professionali, con particolare riguardo al personale assegnato agli uffici di diretta collaborazione con gli organi di indirizzo politico.</p> <p>2. Le pubbliche amministrazioni, nell'ambito delle pubblicazioni di cui al comma 1, evidenziano separatamente, i dati relativi al costo complessivo del personale a tempo indeterminato in servizio, articolato per aree professionali, con particolare riguardo al personale assegnato agli uffici di diretta collaborazione con gli organi di indirizzo politico.</p>	<p>Conto annuale del personale e relative spese sostenute, nell'ambito del quale sono rappresentati i dati relativi alla dotazione organica e al personale effettivamente in servizio e al relativo costo, con l'indicazione della distribuzione tra le diverse qualifiche e aree professionali, con particolare riguardo al personale assegnato agli uffici di diretta collaborazione con gli organi di indirizzo politico.</p> <p>Costo complessivo del personale a tempo indeterminato in servizio, articolato per aree professionali, con particolare riguardo al personale assegnato agli uffici di diretta collaborazione con gli organi di indirizzo politico.</p>	A	Servizio Economico Finanziario
	4.5	Personale non a tempo indeterminato	<p>(Art. 17)</p> <p>1. Le pubbliche amministrazioni pubblicano annualmente, nell'ambito di quanto previsto dall'art. 16, comma 1, i dati relativi al personale con rapporto di lavoro non a tempo indeterminato, con la indicazione delle diverse tipologie di rapporto, della distribuzione di questo personale tra le diverse qualifiche e aree professionali, ivi compreso il personale assegnato agli uffici di diretta collaborazione con gli organi di indirizzo politico. La pubblicazione comprende l'elenco dei titolari dei contratti a tempo determinato.</p> <p>2. Le pubbliche amministrazioni pubblicano</p>	<p>Personale con rapporto di lavoro non a tempo indeterminato ed elenco dei titolari dei contratti a tempo determinato, con l'indicazione delle diverse tipologie di rapporto, della distribuzione di questo personale tra le diverse qualifiche e aree professionali, ivi compreso il personale assegnato agli uffici di diretta collaborazione con gli organi di indirizzo politico.</p> <p>Costo complessivo del personale con rapporto di lavoro non a tempo indeterminato, articolato per aree professionali, con particolare riguardo al personale assegnato agli uffici di diretta collaborazione con gli organi di indirizzo politico.</p>	A TRIM	Servizio Economico Finanziario

			trimestralmente i dati relativi al costo complessivo del personale di cui al comma 1, articolato per aree professionali, con particolare riguardo al personale assegnato agli uffici di diretta collaborazione con gli organi di indirizzo politico.			
	4.6	Tassi di assenza	(Art. 16 co. 3) 3. Le pubbliche amministrazioni pubblicano trimestralmente i dati relativi ai tassi di assenza del personale distinti per uffici di livello dirigenziale.	Tassi di assenza del personale distinti per uffici di livello dirigenziale.	TRIM	Servizio Economico Finanziario
	4.7	Incarichi conferiti e autorizzati ai dipendenti	(Art. 18) 1. Le pubbliche amministrazioni pubblicano l'elenco degli incarichi conferiti o autorizzati a ciascuno dei propri dipendenti, con l'indicazione della durata e del compenso spettante per ogni incarico.	Elenco degli incarichi conferiti o autorizzati a ciascun dipendente, con l'indicazione dell'oggetto, della durata e del compenso spettante per ogni incarico. (art. 53 co. 14 d.lgs. 165/2001)	T	Servizio Economico Finanziario
	4.8	Contrattazione collettiva	(Art. 21 co. 1) 1. Le pubbliche amministrazioni pubblicano i riferimenti necessari per la consultazione dei contratti e accordi collettivi nazionali, che si applicano loro, nonché le eventuali interpretazioni autentiche.	Riferimenti necessari per la consultazione dei contratti e accordi collettivi nazionali ed eventuali interpretazioni autentiche. (art. 47 co. 8 d.lgs. 165/2001)	T	Servizio Affari Generali
	4.9	Contrattazione integrativa	(Art. 21 co. 2) 2. Fermo restando quanto previsto dall'art. 47 co. 8 del decreto legislativo 165/2001, le pubbliche amministrazioni pubblicano i contratti integrativi stipulati, con la relazione tecnico-finanziaria e quella illustrativa certificate dagli organi di controllo di cui all'art. 40-bis co. 1 del decreto legislativo 165/2001, nonché le informazioni trasmesse annualmente ai sensi del comma 3 dello stesso articolo. La relazione illustrativa, fra l'altro, evidenzia gli effetti attesi in esito alla sottoscrizione del contratto integrativo in materia di produttività ed efficienza dei servizi erogati, anche in relazione alle richieste dei cittadini.	Contratti integrativi stipulati, con la relazione tecnico-finanziaria e quella illustrativa certificate dagli organi di controllo (collegio dei revisori dei conti, collegio sindacale, uffici centrali di bilancio o analoghi organi previsti dai rispettivi ordinamenti). Specifiche informazioni sui costi della contrattazione integrativa, certificate dagli organi di controllo interno, trasmesse al Ministero dell'Economia e delle finanze, che predispone, allo scopo, uno specifico modello di rilevazione, d'intesa con la Corte dei conti e con la Presidenza del Consiglio dei Ministri - Dipartimento della funzione pubblica. (art. 55 co. 4 d.lgs. 150/2009)	T A	Servizio Economico Finanziario
	4.10	OIV (o nucleo di valutazione)	(Art. 10 co. 8 lett. c) 8. Ogni amministrazione ha l'obbligo di pubblicare sul proprio sito istituzionale nella sezione:	Nominativi, compensi, curricula.	T	Servizio Economico Finanziario

			«Amministrazione trasparente» di cui all'art. 9: c) i nominativi ed i curricula dei componenti degli organismi indipendenti di valutazione di cui all'art. 14 del decreto legislativo 150/2009.			
5. Bandi di concorso	5		(Art. 19) 1. Fermi restando gli altri obblighi di pubblicità legale, le pubbliche amministrazioni pubblicano i bandi di concorso per il reclutamento, a qualsiasi titolo, di personale presso l'amministrazione. 2. Le pubbliche amministrazioni pubblicano e tengono costantemente aggiornato l'elenco dei bandi in corso, nonché quello dei bandi espletati nel corso dell'ultimo triennio, accompagnato dall'indicazione, per ciascuno di essi, del numero dei dipendenti assunti e delle spese effettuate.	Bandi di concorso per il reclutamento, a qualsiasi titolo, di personale presso l'amministrazione. Elenco dei bandi in corso e dei bandi espletati nel corso dell'ultimo triennio con l'indicazione, per ciascuno di essi, del numero dei dipendenti assunti e delle spese effettuate. Concorsi e prove selettive per progressioni in carriera. Per ciascun provvedimento: oggetto, eventuale spesa prevista, estremi relativi ai principali documenti contenuti nel fascicolo relativo al procedimento.	T	Servizio Affari Generali
6. Performance	6.1	Piano della Performance	(Art. 10 co. 8 lett. b) 8. Ogni amministrazione ha l'obbligo di pubblicare sul proprio sito istituzionale nella sezione: «Amministrazione trasparente» di cui all'art. 9: b) il Piano e la Relazione di cui all'art. 10 del decreto legislativo 150/2009.	Sistema di misurazione e valutazione della Performance (art. 7, d.lgs. n. 150/2009). Piano della performance e relazione (art. 10 d.lgs. 150/2009). (CIVIT delib. 104/2010)	T	Servizio Affari Generali
	6.2	Relazione sulla Performance	(Art. 10 co. 8 lett. b) 8. Ogni amministrazione ha l'obbligo di pubblicare sul proprio sito istituzionale nella sezione: «Amministrazione trasparente» di cui all'art. 9: b) il Piano e la Relazione di cui all'art. 10 del decreto legislativo 150/2009.	Piano della performance e relazione (art. 10 d.lgs. 150/2009). Documento dell'OIV di validazione della Relazione sulla Performance (art. 14, c. 4, lett. c), d.lgs. n. 150/2009). (CIVIT delib. 6/2012).	T	Servizio Affari Generali
	6.3	Ammontare complessivo dei premi	(Art. 20 co. 1) 1. Le pubbliche amministrazioni pubblicano i dati relativi all'ammontare complessivo dei premi collegati alla performance stanziati e l'ammontare dei premi effettivamente distribuiti.	Ammontare complessivo stanziato dei premi collegati alla performance. Ammontare dei premi distribuiti.	T	Servizio Affari Generali e Servizio Economico Finanziario
	6.4	Dati relativi ai premi	(Art. 20 co. 2) 2. Le pubbliche amministrazioni pubblicano i dati relativi all'entità del premio mediamente	Entità del premio mediamente conseguibile dal personale dirigenziale e non dirigenziale. Distribuzione del trattamento accessorio, in	T	Servizio Economico Finanziario

			consequibile dal personale dirigenziale e non dirigenziale, i dati relativi alla distribuzione del trattamento accessorio, in forma aggregata, al fine di dare conto del livello di selettività utilizzato nella distribuzione dei premi e degli incentivi, nonché i dati relativi al grado di differenziazione nell'utilizzo della premialità sia per i dirigenti sia per i dipendenti.	forma aggregata, al fine di dare conto del livello di selettività utilizzato nella distribuzione dei premi e degli incentivi. Grado di differenziazione dell'utilizzo della premialità sia per i dirigenti sia per i dipendenti.		
	6.5	Benessere organizzativo	(Art. 20 co. 3) 3. Le pubbliche amministrazioni pubblicano, altresì, i dati relativi ai livelli di benessere organizzativo.	Livelli di benessere organizzativo.	T	Servizio Affari Generali
7. Enti controllati	7.1	Enti pubblici vigilati	(Art. 22 co. 1 lett. a) 1. Ciascuna amministrazione pubblica e aggiorna annualmente: a) l'elenco degli enti pubblici, comunque denominati, istituiti, vigilati e finanziati dalla amministrazione medesima ovvero per i quali l'amministrazione abbia il potere di nomina degli amministratori dell'ente, con l'elencazione delle funzioni attribuite e delle attività svolte in favore dell'amministrazione o delle attività di servizio pubblico affidate.	Elenco degli enti pubblici, comunque denominati, istituiti, vigilati e finanziati dall'amministrazione ovvero per i quali l'amministrazione abbia il potere di nomina degli amministratori dell'ente, con l'indicazione delle funzioni attribuite e delle attività svolte in favore dell'amministrazione o delle attività di servizio pubblico affidate.	A	Servizio Affari Generali e Servizio Economico Finanziario
			(art. 22 co. 2 e 3) 2. Per ciascuno degli enti di cui alle lettere da a) a c) del comma 1 sono pubblicati i dati relativi alla ragione sociale, alla misura della eventuale partecipazione dell'amministrazione, alla durata dell'impegno, all'onere complessivo a qualsiasi titolo gravante per l'anno sul bilancio dell'amministrazione, al numero dei rappresentanti dell'amministrazione negli organi di governo, al trattamento economico complessivo a ciascuno di essi spettante, ai risultati di bilancio degli ultimi tre esercizi finanziari. Sono altresì pubblicati i dati relativi agli incarichi di amministratore dell'ente e il relativo trattamento economico complessivo. 3. Nel sito dell'amministrazione è inserito il	Per ciascun ente: ragione sociale, misura della partecipazione, durata dell'impegno, onere complessivo a qualsiasi titolo gravante per l'anno sul bilancio dell'amministrazione, numero dei rappresentanti dell'amministrazione negli organi di governo e trattamento economico complessivo per ciascuno di essi, risultati di bilancio degli ultimi tre esercizi, incarichi di amministratore dell'ente e relativo trattamento economico, dichiarazione di insussistenza delle cause di inconfiribilità e incompatibilità (art. 20 co. 3 d.lgs. 39/2013). Collegamento con i siti istituzionali degli enti pubblici vigilati nei quali sono pubblicati i dati relativi ai componenti degli organi di indirizzo politico e ai soggetti titolari di incarichi	A	Servizio Affari Generali e Servizio Economico Finanziario

			collegamento con i siti istituzionali degli enti di cui al comma 1, nei quali sono pubblicati i dati relativi ai componenti degli organi di indirizzo e ai soggetti titolari di incarico, in applicazione degli art. 14 e15.	dirigenziali, di collaborazione o consulenza.		
	7.2	Società partecipate	<p>(art. 22 co. 1 lett. b)</p> <p>1. Ciascuna amministrazione pubblica e aggiorna annualmente:</p> <p>b) l'elenco delle società di cui detiene direttamente quote di partecipazione anche minoritaria indicandone l'entità, con l'indicazione delle funzioni attribuite e delle attività svolte in favore dell'amministrazione o delle attività di servizio pubblico affidate.</p>	Elenco delle società di cui l'amministrazione detiene direttamente quote di partecipazione anche minoritaria, con l'indicazione dell'entità, delle funzioni attribuite e delle attività svolte in favore dell'amministrazione o delle attività di servizio pubblico affidate.	A	Servizio Affari Generali e Servizio Economico Finanziario
			<p>(art. 22 co. 2 e 3)</p> <p>2. Per ciascuno degli enti di cui alle lettere da a) a c) del comma 1 sono pubblicati i dati relativi alla ragione sociale, alla misura della eventuale partecipazione dell'amministrazione, alla durata dell'impegno, all'onere complessivo a qualsiasi titolo gravante per l'anno sul bilancio dell'amministrazione, al numero dei rappresentanti dell'amministrazione negli organi di governo, al trattamento economico complessivo a ciascuno di essi spettante, ai risultati di bilancio degli ultimi tre esercizi finanziari. Sono altresì pubblicati i dati relativi agli incarichi di amministratore dell'ente e il relativo trattamento economico complessivo.</p> <p>3. Nel sito dell'amministrazione è inserito il collegamento con i siti istituzionali degli enti di cui al comma 1, nei quali sono pubblicati i dati relativi ai componenti degli organi di indirizzo e ai soggetti titolari di incarico, in applicazione degli art. 14 e15.</p>	<p>Per ciascuna società: ragione sociale, misura della partecipazione, durata dell'impegno, onere complessivo a qualsiasi titolo gravante per l'anno sul bilancio dell'amministrazione, numero dei rappresentanti dell'amministrazione negli organi di governo e trattamento economico complessivo per ciascuno di essi, risultati di bilancio degli ultimi tre esercizi, incarichi di amministratore dell'ente e relativo trattamento economico, dichiarazione di insussistenza delle cause di inconferibilità e incompatibilità.</p> <p>Collegamento con i siti istituzionali degli enti pubblici vigilati nei quali sono pubblicati i dati relativi ai componenti degli organi di indirizzo politico e ai soggetti titolari di incarichi dirigenziali, di collaborazione o consulenza. Per ciascuno degli enti: ragione sociale, misura della partecipazione, durata dell'impegno, onere complessivo a qualsiasi titolo gravante per l'anno sul bilancio dell'amministrazione, numero dei rappresentanti dell'amministrazione negli organi di governo e trattamento economico complessivo per ciascuno di essi, risultati di bilancio degli ultimi tre esercizi, incarichi di amministratore dell'ente e relativo trattamento economico, dichiarazione di insussistenza delle cause di inconferibilità e incompatibilità.</p> <p>Collegamento con i siti istituzionali degli enti</p>		Servizio Affari Generali e Servizio Economico Finanziario

				pubblici vigilati nei quali sono pubblicati i dati relativi ai componenti degli organi di indirizzo politico e ai soggetti titolari di incarichi dirigenziali, di collaborazione o consulenza.		
	7.3	Enti di diritto privato controllati	<p>(Art. 22 co. lett. c)</p> <p>1. Ciascuna amministrazione pubblica e aggiorna annualmente:</p> <p>c) l'elenco degli enti di diritto privato, comunque denominati, in controllo dell'amministrazione, con l'indicazione delle funzioni attribuite e delle attività svolte in favore dell'amministrazione o delle attività di servizio pubblico affidate. Ai fini delle presenti disposizioni sono enti di diritto privato in controllo pubblico gli enti di diritto privato sottoposti a controllo da parte di amministrazioni pubbliche, oppure gli enti costituiti o vigilati da pubbliche amministrazioni nei quali siano a queste riconosciuti, anche in assenza di una partecipazione azionaria, poteri di nomina dei vertici o dei componenti degli organi.</p>	Elenco degli enti di diritto privato, comunque denominati, in controllo dell'amministrazione, con l'indicazione delle funzioni attribuite e delle attività svolte in favore dell'amministrazione o delle attività di servizio pubblico affidate.	A	Servizio Affari Generali e Servizio Economico Finanziario
			<p>(art. 22 co. 2 e 3)</p> <p>2. Per ciascuno degli enti di cui alle lettere da a) a c) del comma 1 sono pubblicati i dati relativi alla ragione sociale, alla misura della eventuale partecipazione dell'amministrazione, alla durata dell'impegno, all'onere complessivo a qualsiasi titolo gravante per l'anno sul bilancio dell'amministrazione, al numero dei rappresentanti dell'amministrazione negli organi di governo, al trattamento economico complessivo a ciascuno di essi spettante, ai risultati di bilancio degli ultimi tre esercizi finanziari. Sono altresì pubblicati i dati relativi agli incarichi di amministratore dell'ente e il relativo trattamento economico complessivo.</p> <p>3. Nel sito dell'amministrazione è inserito il collegamento con i siti istituzionali degli enti di cui al comma 1, nei quali sono pubblicati i dati relativi ai componenti degli organi di indirizzo e ai soggetti titolari di incarico, in applicazione degli art. 14 e 15.</p>	<p>Per ciascuno degli enti: ragione sociale, misura della partecipazione, durata dell'impegno, onere complessivo a qualsiasi titolo gravante per l'anno sul bilancio dell'amministrazione, numero dei rappresentanti dell'amministrazione negli organi di governo e trattamento economico complessivo per ciascuno di essi, risultati di bilancio degli ultimi tre esercizi, incarichi di amministratore dell'ente e relativo trattamento economico, dichiarazione di insussistenza delle cause di inconferibilità e incompatibilità (art. 20 co. 3 d.lgs. 39/2013).</p> <p>Collegamento con i siti istituzionali degli enti pubblici vigilati nei quali sono pubblicati i dati relativi ai componenti degli organi di indirizzo politico e ai soggetti titolari di incarichi dirigenziali, di collaborazione o consulenza.</p>		Servizio Affari Generali e Servizio Economico Finanziario
	7.4	Rappresentazione grafica	<p>(Art. 22 co. 1 lett. d)</p> <p>1. Ciascuna amministrazione pubblica e aggiorna</p>	Una o più rappresentazioni grafiche che evidenziano i rapporti tra l'amministrazione e gli enti pubblici vigilati, le società partecipate, gli	A	Servizio Affari Generali

			<p>annualmente:</p> <p>d) una o più rappresentazioni grafiche che evidenziano i rapporti tra l'amministrazione e gli enti di cui al precedente comma.</p>	enti di diritto privato controllati.		
8. Attività e procedimenti	8.1	Dati aggregati attività amministrativa	<p>(Art. 24 co. 1)</p> <p>1. Le pubbliche amministrazioni che organizzano, a fini conoscitivi e statistici, i dati relativi alla propria attività amministrativa, in forma aggregata, per settori di attività, per competenza degli organi e degli uffici, per tipologia di procedimenti, li pubblicano e li tengono costantemente aggiornati.</p>	Dati relativi alla attività amministrativa, in forma aggregata, per settori di attività, per competenza degli organi e degli uffici, per tipologia di procedimenti.	T	Tutti i servizi
	8.2	Tipologie di procedimento	<p>(Art. 35 co. 1 e 2)</p> <p>1. Le pubbliche amministrazioni pubblicano i dati relativi alle tipologie di procedimento di propria competenza. Per ciascuna tipologia di procedimento sono pubblicate le seguenti informazioni:</p> <p>a) una breve descrizione del procedimento con indicazione di tutti i riferimenti normativi utili;</p> <p>b) l'unità organizzativa responsabile dell'istruttoria;</p> <p>c) il nome del responsabile del procedimento, unitamente ai recapiti telefonici e alla casella di posta elettronica istituzionale, nonché, ove diverso, l'ufficio competente all'adozione del provvedimento finale, con l'indicazione del nome del responsabile dell'ufficio, unitamente ai rispettivi recapiti telefonici e alla casella di posta elettronica istituzionale;</p> <p>d) per i procedimenti ad istanza di parte, gli atti e i documenti da allegare all'istanza e la modulistica necessaria, compresi i fac-simile per le autocertificazioni, anche se la produzione a corredo dell'istanza è prevista da norme di legge, regolamenti o atti pubblicati nella Gazzetta Ufficiale, nonché gli uffici ai quali rivolgersi per informazioni, gli orari e le modalità di accesso con indicazione degli indirizzi, dei recapiti telefonici e delle caselle di posta elettronica istituzionale, a cui presentare le istanze;</p>	<p><u>Per ciascuna tipologia di procedimento:</u></p> <p>breve descrizione del procedimento con indicazione di tutti i riferimenti normativi utili;</p> <p>unità organizzative responsabili dell'istruttoria e dell'adozione del provvedimento finale;</p> <p>termine fissato in sede di disciplina normativa del procedimento per la conclusione con l'adozione di un provvedimento espresso e ogni altro termine procedimentale rilevante;</p> <p>procedimenti per i quali il provvedimento dell'amministrazione può essere sostituito da una dichiarazione dell'interessato ovvero il procedimento può concludersi con il silenzio-assenso dell'amministrazione;</p> <p>strumenti di tutela amministrativa e giurisdizionale, riconosciuti dalla legge in favore dell'interessato, nel corso del procedimento nei confronti del provvedimento finale ovvero nei casi di adozione del provvedimento oltre il termine predeterminato per la sua conclusione e i modi per attivarli;</p> <p>link di accesso al servizio on line, ove sia già disponibile in rete, o tempi previsti per la sua attivazione;</p> <p>modalità per l'effettuazione dei pagamenti eventualmente necessari, con i codici IBAN identificativi del conto di pagamento, ovvero di imputazione del versamento in Tesoreria,</p>	T	Tutti i servizi

		<p>e) le modalità con le quali gli interessati possono ottenere le informazioni relative ai procedimenti in corso che li riguardino;</p> <p>f) il termine fissato in sede di disciplina normativa del procedimento per la conclusione con l'adozione di un provvedimento espresso e ogni altro termine procedimentale rilevante;</p> <p>g) i procedimenti per i quali il provvedimento dell'amministrazione può essere sostituito da una dichiarazione dell'interessato, ovvero il procedimento può concludersi con il silenzio assenso dell'amministrazione;</p> <p>h) gli strumenti di tutela, amministrativa e giurisdizionale, riconosciuti dalla legge in favore dell'interessato, nel corso del procedimento e nei confronti del provvedimento finale ovvero nei casi di adozione del provvedimento oltre il termine predeterminato per la sua conclusione e i modi per attivarli;</p> <p>i) il link di accesso al servizio on line, ove sia già disponibile in rete, o i tempi previsti per la sua attivazione;</p> <p>l) le modalità per l'effettuazione dei pagamenti eventualmente necessari, con le informazioni di cui all'art. 36;</p> <p>m) il nome del soggetto a cui è attribuito, in caso di inerzia, il potere sostitutivo, nonché le modalità per attivare tale potere, con indicazione dei recapiti telefonici e delle caselle di posta elettronica istituzionale;</p> <p>n) i risultati delle indagini di customer satisfaction condotte sulla qualità dei servizi erogati attraverso diversi canali, facendone rilevare il relativo andamento.</p> <p>2. Le pubbliche amministrazioni non possono richiedere l'uso di moduli e formulari che non siano stati pubblicati; in caso di omessa pubblicazione, i relativi procedimenti possono essere avviati anche in assenza dei suddetti moduli o formulari. L'amministrazione non può respingere l'istanza adducendo il mancato utilizzo</p>	<p>tramite i quali i soggetti versanti possono effettuare i pagamenti mediante bonifico bancario o postale, ovvero gli identificativi del conto corrente postale sul quale i soggetti versanti possono effettuare i pagamenti mediante bollettino postale, nonché i codici identificativi del pagamento da indicare obbligatoriamente per il versamento;</p> <p>risultati delle indagini di customer satisfaction condotte sulla qualità dei servizi erogati attraverso diversi canali, con il relativo andamento.</p> <p><u>Per i procedimenti ad istanza di parte:</u></p> <p>atti e documenti da allegare all'istanza e modulistica necessaria, compresi i fac-simile per le autocertificazioni;</p> <p>uffici ai quali rivolgersi per informazioni, orari e modalità di accesso con indicazione degli indirizzi, recapiti telefonici e caselle di posta elettronica istituzionale a cui presentare le istanze.</p> <p><u>Per ciascun procedimento di autorizzazione o concessione:</u></p> <p>breve descrizione del procedimento con indicazione di tutti i riferimenti normativi utili;</p> <p>unità organizzativa responsabile dell'istruttoria;</p> <p>nome del responsabile del procedimento, unitamente ai recapiti telefonici e alla casella di posta elettronica istituzionale;</p> <p>modalità con le quali gli interessati possono ottenere le informazioni relative ai procedimenti in corso che li riguardino;</p> <p>termine fissato in sede di disciplina normativa del procedimento per la conclusione con l'adozione di un provvedimento espresso e ogni altro termine procedimentale rilevante;</p>		
--	--	---	---	--	--

			<p>dei moduli o formulari o la mancata produzione di tali atti o documenti, e deve invitare l'istante a integrare la documentazione in un termine congruo.</p> <p><u>Ai sensi dell'articolo 28 (indennizzo da ritardo nella conclusione del procedimento) del DL 69/2013:</u></p> <p>nelle comunicazioni di avvio del procedimento e nelle informazioni sul procedimento, da pubblicare ai sensi decreto legislativo 33/2013 art. 35 è necessario:</p> <p>fare menzione del diritto all'indennizzo;</p> <p>indicare modalità e termini per conseguirlo;</p> <p>indicare il soggetto titolare del potere sostitutivo ed i termini a questo assegnati per la conclusione del procedimento.</p>	<p>procedimenti per i quali il provvedimento dell'amministrazione può essere sostituito da una dichiarazione dell'interessato ovvero il procedimento può concludersi con il silenzio-assenso dell'amministrazione;</p> <p>strumenti di tutela amministrativa e giurisdizionale, riconosciuti dalla legge in favore dell'interessato, nel corso del procedimento nei confronti del provvedimento finale ovvero nei casi di adozione del provvedimento oltre il termine predeterminato per la sua conclusione e i modi per attivarli;</p> <p>link di accesso al servizio on line, ove sia già disponibile in rete, o tempi previsti per la sua attivazione;</p> <p>modalità per l'effettuazione dei pagamenti eventualmente necessari, con i codici IBAN identificativi del conto di pagamento, ovvero di imputazione del versamento in Tesoreria, tramite i quali i soggetti versanti possono effettuare i pagamenti mediante bonifico bancario o postale, ovvero gli identificativi del conto corrente postale sul quale i soggetti versanti possono effettuare i pagamenti mediante bollettino postale, nonché i codici identificativi del pagamento da indicare obbligatoriamente per il versamento;</p> <p>nome del soggetto a cui è attribuito, in caso di inerzia, il potere sostitutivo, nonché modalità per attivare tale potere, con indicazione dei recapiti telefonici e delle caselle di posta elettronica istituzionale.</p> <p>Indirizzo di posta elettronica certificata a cui il cittadino possa trasmettere istanze e ricevere informazioni circa il provvedimenti amministrativi che lo riguardano (art. 1 co. 29 legge 190/2013).</p> <p>Nome del titolare del potere sostitutivo, in caso di inerzia, per la conclusione del procedimento (art. 2 co. 9-bis legge 241/1990).</p> <p><u>Ai sensi dell'articolo 28 (indennizzo da ritardo</u></p>		
--	--	--	--	--	--	--

				<p><u>nella conclusione del procedimento) del DL 69/2013:</u></p> <p>nelle comunicazioni di avvio del procedimento e nelle informazioni sul procedimento, da pubblicare ai sensi decreto legislativo 33/2013 art. 35 è necessario:</p> <p>fare menzione del diritto all'indennizzo;</p> <p>indicare modalità e termini per conseguirlo;</p> <p>indicare il soggetto titolare del potere sostitutivo ed i termini a questo assegnati per la conclusione del procedimento.</p>		
	8.3	Monitoraggio tempi procedurali	<p>(Art. 24 co. 2)</p> <p>2. Le amministrazioni pubblicano e rendono consultabili i risultati del monitoraggio periodico concernente il rispetto dei tempi procedurali effettuato ai sensi dell'art. 1 co. 28 della legge 190/2012.</p>	<p>Risultati del monitoraggio periodico concernente il rispetto dei tempi procedurali.</p>	T	Tutti i servizi
	8.4	Dichiarazioni sostitutive e acquisizione d'ufficio dei dati	<p>(art. 35 co. 3)</p> <p>3. Le pubbliche amministrazioni pubblicano nel sito istituzionale:</p> <p>a) i recapiti telefonici e la casella di posta elettronica istituzionale dell'ufficio responsabile per le attività volte a gestire, garantire e verificare la trasmissione dei dati o l'accesso diretto agli stessi da parte delle amministrazioni procedenti ai sensi degli artt. 43, 71 e 72 del DPR 445/2000;</p> <p>b) le convenzioni-quadro volte a disciplinare le modalità di accesso ai dati di cui all'art. 58 del CAD (decreto legislativo 82/2005);</p> <p>c) le ulteriori modalità per la tempestiva acquisizione d'ufficio dei dati nonché per lo svolgimento dei controlli sulle dichiarazioni sostitutive da parte delle amministrazioni procedenti.</p>	<p>Recapiti telefonici e casella di posta elettronica istituzionale dell'ufficio responsabile per le attività volte a gestire, garantire e verificare la trasmissione dei dati o l'accesso diretto degli stessi da parte delle amministrazioni procedenti all'acquisizione d'ufficio dei dati e allo svolgimento dei controlli sulle dichiarazioni sostitutive.</p> <p>Convenzioni-quadro volte a disciplinare le modalità di accesso ai dati da parte delle amministrazioni procedenti all'acquisizione d'ufficio dei dati e allo svolgimento dei controlli sulle dichiarazioni sostitutive.</p> <p>Ulteriori modalità per la tempestiva acquisizione d'ufficio dei dati.</p> <p>Ulteriori modalità per lo svolgimento dei controlli sulle dichiarazioni sostitutive da parte delle amministrazioni procedenti.</p>	T	Tutti i servizi
9. Provvedimenti	9.1	Provvedimenti organi indirizzo politico	<p>(Art. 23)</p> <p>1. Le pubbliche amministrazioni pubblicano e aggiornano ogni sei mesi, in distinte partizioni della sezione «Amministrazione trasparente», gli</p>	<p>Elenco dei provvedimenti, con particolare riferimento ai provvedimenti finali dei procedimenti di: autorizzazione o concessione; scelta del contraente per l'affidamento di lavori,</p>	SEM	Servizio Affari Generali

		<p>elenchi dei provvedimenti adottati dagli organi di indirizzo politico e dai dirigenti, con particolare riferimento ai provvedimenti finali dei procedimenti di:</p> <p>a) autorizzazione o concessione;</p> <p>b) scelta del contraente per l'affidamento di lavori, forniture e servizi, anche con riferimento alla modalità di selezione prescelta ai sensi del codice dei contratti pubblici, relativi a lavori, servizi e forniture, di cui al decreto legislativo 163/2006;</p> <p>c) concorsi e prove selettive per l'assunzione del personale e progressioni di carriera di cui all'art. 24 del decreto legislativo 150/2009;</p> <p>d) accordi stipulati dall'amministrazione con soggetti privati o con altre amministrazioni pubbliche.</p> <p>2. Per ciascuno dei provvedimenti compresi negli elenchi di cui al comma 1 sono pubblicati il contenuto, l'oggetto, la eventuale spesa prevista e gli estremi relativi ai principali documenti contenuti nel fascicolo relativo al procedimento. La pubblicazione avviene nella forma di una scheda sintetica, prodotta automaticamente in sede di formazione del documento che contiene l'atto.</p>	<p>forniture e servizi, anche con riferimento alla modalità di selezione prescelta; concorsi e prove selettive per l'assunzione del personale e progressioni di carriera; accordi stipulati dall'amministrazione con soggetti privati o con altre amministrazioni pubbliche.</p> <p>Per ciascuno dei provvedimenti:</p> <p>contenuto;</p> <p>oggetto;</p> <p>eventuale spesa prevista;</p> <p>estremi relativi ai principali documenti contenuti nel fascicolo relativo al procedimento.</p>		
9.2	Provvedimenti dirigenti	<p>(Art. 23)</p> <p>1. Le pubbliche amministrazioni pubblicano e aggiornano ogni sei mesi, in distinte partizioni della sezione «Amministrazione trasparente», gli elenchi dei provvedimenti adottati dagli organi di indirizzo politico e dai dirigenti, con particolare riferimento ai provvedimenti finali dei procedimenti di:</p> <p>a) autorizzazione o concessione;</p> <p>b) scelta del contraente per l'affidamento di lavori, forniture e servizi, anche con riferimento alla modalità di selezione prescelta ai sensi del codice dei contratti pubblici, relativi a lavori, servizi e forniture, di cui al decreto legislativo 163/2006;</p> <p>c) concorsi e prove selettive per l'assunzione del</p>	<p>Elenco dei provvedimenti, con particolare riferimento ai provvedimenti finali dei procedimenti di: autorizzazione o concessione; scelta del contraente per l'affidamento di lavori, forniture e servizi, anche con riferimento alla modalità di selezione prescelta; concorsi e prove selettive per l'assunzione del personale e progressioni di carriera; accordi stipulati dall'amministrazione con soggetti privati o con altre amministrazioni pubbliche.</p> <p>Per ciascuno dei provvedimenti:</p> <p>contenuto;</p> <p>oggetto;</p> <p>eventuale spesa prevista;</p>	T	Tutti i servizi

		<p>personale e progressioni di carriera di cui all'art. 24 del decreto legislativo 150/2009;</p> <p>d) accordi stipulati dall'amministrazione con soggetti privati o con altre amministrazioni pubbliche.</p> <p>2. Per ciascuno dei provvedimenti compresi negli elenchi di cui al comma 1 sono pubblicati il contenuto, l'oggetto, la eventuale spesa prevista e gli estremi relativi ai principali documenti contenuti nel fascicolo relativo al procedimento. La pubblicazione avviene nella forma di una scheda sintetica, prodotta automaticamente in sede di formazione del documento che contiene l'atto.</p>	<p>estremi relativi ai principali documenti contenuti nel fascicolo relativo al procedimento.</p>		
10. Controlli sulle imprese	10	<p>(Art. 25)</p> <p>1. Le pubbliche amministrazioni, in modo dettagliato e facilmente comprensibile, pubblicano sul proprio sito istituzionale e sul sito: www.impresainungiorno.gov.it:</p> <p>a) l'elenco delle tipologie di controllo a cui sono assoggettate le imprese in ragione della dimensione e del settore di attività, indicando per ciascuna di esse i criteri e le relative modalità di svolgimento;</p> <p>b) l'elenco degli obblighi e degli adempimenti oggetto delle attività di controllo che le imprese sono tenute a rispettare per ottemperare alle disposizioni normative.</p>	<p>Elenco delle tipologie di controllo a cui sono assoggettate le imprese in ragione della dimensione e del settore di attività, con l'indicazione per ciascuna di esse dei criteri e delle relative modalità di svolgimento.</p> <p>Elenco degli obblighi e degli adempimenti oggetto delle attività di controllo che le imprese sono tenute a rispettare per ottemperare alle disposizioni normative.</p>	T	<p>Servizio Polizia Locale - Ufficio Commercio</p>
11. Bandi di gara e contratti	11	<p>(Art. 37)</p> <p>1. Fermi restando gli altri obblighi di pubblicità legale e, in particolare, quelli previsti dall'art. 1 co. 32 della legge 190/2012, ciascuna amministrazione pubblica, secondo quanto previsto dal decreto legislativo 163/2006, e in particolare dagli artt. 63, 65, 66, 122, 124, 206 e 223 le informazioni relative alle procedure per l'affidamento e l'esecuzione di opere e lavori pubblici, servizi e forniture.</p> <p>2. Le pubbliche amministrazioni sono tenute altresì a pubblicare, nell'ipotesi di cui all'art. 57 co.</p>	<p>Avviso di preinformazione.</p> <p>Determinazione a contrattare (art. 192 TUEL) nell'ipotesi di procedura negoziata senza la previa pubblicazione del bando di gara. (artt. 66, 122 e 124 del d.lgs. 163/2006)</p> <p>Avvisi, bandi e inviti per contratti di lavori, servizi e forniture sotto-soglia.</p> <p>Avvisi, bandi e inviti per contratti di lavori, servizi e forniture sopra-soglia.</p> <p>Avvisi, bandi e inviti per contratti di lavori, servizi</p>	T	<p>Tutti i servizi</p>

			6 del decreto legislativo 163/2006, la delibera a contrarre (per gli enti locali: determinazione a contrattare ex art. 192 TUEL).	e forniture nei settori speciali. Avviso sui risultati della procedura di affidamento. Avvisi periodici indicativi e avvisi sull'esistenza dei un sistema di qualificazione – settori speciali. Struttura proponente, oggetto del bando, elenco degli operatori invitati a presentare offerte, numero di offerenti che hanno partecipato, aggiudicatario, importo di aggiudicazione, tempi di completamento dell'opera, servizio, fornitura, importo delle somma liquidate, tabella riassuntiva delle informazioni relative all'anno precedente (art. 1 comma 32 legge 190/2012).		
12. Sovvenzioni, contributi, sussidi, vantaggi economici	12.1	Criteri e modalità	(Art. 26 co. 1) 1. Le pubbliche amministrazioni pubblicano gli atti con i quali sono determinati, ai sensi dell'art. 12 della legge 241/1990, i criteri e le modalità cui le amministrazioni stesse devono attenersi per la concessione di sovvenzioni, contributi, sussidi ed ausili finanziari e per l'attribuzione di vantaggi economici di qualunque genere a persone ed enti pubblici e privati.	Regolamenti con i quali sono determinati criteri e modalità per la concessione di sovvenzioni, contributi, sussidi ed ausili finanziari e l'attribuzione di vantaggi economici di qualunque genere a persone ed enti pubblici e privati.	T	Servizio Affari Generali
	12.2	Atti di concessione	(Art. 26 co. 2) 2. Le pubbliche amministrazioni pubblicano gli atti di concessione delle sovvenzioni, contributi, sussidi ed ausili finanziari alle imprese, e comunque di vantaggi economici di qualunque genere a persone ed enti pubblici e privati ai sensi del citato art. 12 della legge 241/1990, di importo superiore a mille euro.	Deliberazioni e determinazioni di concessione di sovvenzioni, contributi, sussidi ed ausili finanziari e l'attribuzione di vantaggi economici di qualunque genere a persone ed enti pubblici e privati di importo superiore a 1.000 euro.	T	Tutti i servizi
			(Art. 27) 1. La pubblicazione di cui all'art. 26, comma 2, comprende necessariamente, ai fini del comma 3 del medesimo articolo: a) il nome dell'impresa o dell'ente e i rispettivi dati fiscali o il nome di altro soggetto beneficiario; b) l'importo del vantaggio economico corrisposto; c) la norma o il titolo a base dell'attribuzione;	Elenco (in formato tabellare aperto) dei soggetti beneficiari di sovvenzioni, contributi, sussidi ed ausili finanziari e l'attribuzione di vantaggi economici di qualunque genere a persone ed enti pubblici e privati. Per ciascuno: nome dell'impresa o dell'ente e i rispettivi dati fiscali o il nome di altro soggetto beneficiario; importo del vantaggio economico corrisposto;	A	Servizio Affari Generali

			<p>d) l'ufficio e il funzionario o dirigente responsabile del relativo procedimento amministrativo;</p> <p>e) la modalità seguita per l'individuazione del beneficiario;</p> <p>f) il link al progetto selezionato e al curriculum del soggetto incaricato.</p> <p>2. Le informazioni di cui al comma 1 sono riportate, nell'ambito della sezione «Amministrazione trasparente» e secondo modalità di facile consultazione, in formato tabellare aperto che ne consente l'esportazione, il trattamento e il riutilizzo ai sensi dell'art. 7 e devono essere organizzate annualmente in unico elenco per singola amministrazione.</p>	<p>norma e titolo a base dell'attribuzione;</p> <p>ufficio e funzionario o dirigente responsabile del relativo procedimento amministrativo;</p> <p>modalità seguita per l'individuazione del beneficiario;</p> <p>link al progetto selezionato;</p> <p>link al curriculum del soggetto incaricato.</p>		
13. Bilanci	13.1	Bilancio preventivo e consuntivo	<p>(Art. 29 co. 1)</p> <p>1. Le pubbliche amministrazioni pubblicano i dati relativi al bilancio di previsione e a quello consuntivo di ciascun anno in forma sintetica, aggregata e semplificata, anche con il ricorso a rappresentazioni grafiche, al fine di assicurare la piena accessibilità e comprensibilità.</p>	<p>Bilancio di previsione di ciascun anno in forma sintetica, aggregata e semplificata, anche con il ricorso a rappresentazioni grafiche.</p> <p>Conto consuntivo di ciascun anno in forma sintetica, aggregata e semplificata, anche con il ricorso a rappresentazioni grafiche.</p> <p>(art. 32 co. 2 legge 69/2009, DPCM 26.4.2011)</p>	T	Servizio Economico Finanziario
	13.2	Piano degli indicatori e risultati attesi di bilancio	<p>(Art. 29 co. 2)</p> <p>2. Le pubbliche amministrazioni pubblicano il Piano di cui all'art. 19 del decreto legislativo 91/2011, con le integrazioni e gli aggiornamenti di cui all'art. 22 del medesimo decreto legislativo 91/2011.</p>	<p>Piano degli indicatori e risultati attesi di bilancio, con l'integrazione delle risultanze osservate in termini di raggiungimento dei risultati attesi e le motivazioni degli eventuali scostamenti e gli aggiornamenti in corrispondenza di ogni nuovo esercizio di bilancio, sia tramite la specificazione di nuovi obiettivi e indicatori, sia attraverso l'aggiornamento dei valori obiettivo e la soppressione di obiettivi già raggiunti oppure oggetto di ripianificazione.</p>	T	Servizio Economico Finanziario
14. Beni immobili e gestione patrimonio	14.1	Patrimonio immobiliare	<p>(Art. 30)</p> <p>1. Le pubbliche amministrazioni pubblicano le informazioni identificative degli immobili posseduti, nonché i canoni di locazione o di affitto versati o percepiti.</p>	<p>Informazioni identificative degli immobili posseduti</p>	T	Servizio Tecnico

	14.2	Canoni di locazione o affitto	(Art. 30) 1. Le pubbliche amministrazioni pubblicano le informazioni identificative degli immobili posseduti, nonché i canoni di locazione o di affitto versati o percepiti.	Canoni di locazione o di affitto versati o percepiti	T	
15. Controlli e rilievi sull'amministrazione	15		(Art. 31) 1. Le pubbliche amministrazioni pubblicano, unitamente agli atti cui si riferiscono, i rilievi non recepiti degli organi di controllo interno, degli organi di revisione amministrativa e contabile e tutti i rilievi ancorché recepiti della Corte dei conti, riguardanti l'organizzazione e l'attività dell'amministrazione o di singoli uffici.	Rilievi non recepiti, unitamente agli atti cui si riferiscono, degli organi di controllo interno, degli organi di revisione amministrativa e contabile. Tutti i rilievi ancorché recepiti, unitamente agli atti cui si riferiscono, della Corte dei conti riguardanti l'organizzazione e l'attività dell'amministrazione o di singoli uffici.	T	Servizio Economico Finanziario
16. Servizi erogati	16.1	Carta dei servizi e standard di qualità	(art. 32 co. 1) 1. Le pubbliche amministrazioni pubblicano la carta dei servizi o il documento contenente gli standard di qualità dei servizi pubblici.	Carta dei servizi o documento contenente gli standard di qualità dei servizi pubblici.		Tutti i servizi
	16.2	Costi contabilizzati	(Art. 32 co. 2 lett. a) 2. Le pubbliche amministrazioni, individuati i servizi erogati agli utenti, sia finali che intermedi, ai sensi dell'art. 10, comma 5, pubblicano: a) i costi contabilizzati, evidenziando quelli effettivamente sostenuti e quelli imputati al personale per ogni servizio erogato e il relativo andamento nel tempo.	Costi contabilizzati dei servizi erogati agli utenti, sia finali che intermedi, evidenziando quelli effettivamente sostenuti e quelli imputati al personale per ogni servizio erogato e il relativo andamento nel tempo.	A	Tutti i servizi
			(Art. 10 co. 5) 5. Ai fini della riduzione del costo dei servizi, dell'utilizzo delle tecnologie dell'informazione e della comunicazione, nonché del conseguente risparmio sul costo del lavoro, le pubbliche amministrazioni provvedono annualmente ad individuare i servizi erogati, agli utenti sia finali che intermedi, ai sensi dell'art. 10 co. 5 del decreto art. 10 co. 5 del decreto legislativo 279/1997. Le amministrazioni provvedono altresì alla contabilizzazione dei costi e all'evidenziazione dei costi effettivi e di quelli imputati al personale per ogni servizio erogato, nonché al monitoraggio del loro andamento nel tempo, pubblicando i relativi	Costi contabilizzati dei servizi erogati agli utenti, sia finali che intermedi, evidenziando quelli effettivamente sostenuti e quelli imputati al personale per ogni servizio erogato e il relativo andamento nel tempo.	A	Tutti i servizi

			dati ai sensi dell'art. 32.			
	16.3	Tempi medi di erogazione dei servizi	(Art. 32 co. 2 lett. a) 2. Le pubbliche amministrazioni, individuati i servizi erogati agli utenti, sia finali che intermedi, ai sensi dell'art. 10, comma 5, pubblicano: b) i tempi medi di erogazione dei servizi, con riferimento all'esercizio finanziario precedente.	Tempi medi di erogazione dei servizi (per ogni servizio erogato) agli utenti, sia finali che intermedi, con riferimento all'esercizio finanziario precedente.	A	Tutti i servizi
	16.4	Liste di attesa	(Art. 41 co. 6) 6. Gli enti, le aziende e le strutture pubbliche e private che erogano prestazioni per conto del servizio sanitario sono tenuti ad indicare nel proprio sito, in una apposita sezione denominata «Liste di attesa», i tempi di attesa previsti e i tempi medi effettivi di attesa per ciascuna tipologia di prestazione erogata.	Tempi di attesa previsti e tempi medi effettivi di attesa per ciascuna tipologia di prestazione erogata.	T	Ente non soggetto all'obbligo
17. Pagamenti dell'amministrazione	17.1	Indicatore di tempestività dei pagamenti	(Art. 33) 1. Le pubbliche amministrazioni pubblicano, con cadenza annuale, un indicatore dei propri tempi medi di pagamento relativi agli acquisti di beni, servizi e forniture, denominato: «indicatore di tempestività dei pagamenti».	Indicatore dei tempi medi di pagamento relativi agli acquisti di beni, servizi e forniture (indicatore di tempestività dei pagamenti). (art. 5 co. 1 d.lgs. 82/2005)	A	Servizio Economico Finanziario
	17.2	IBAN e pagamenti informatici	(Art. 36) 1. Le pubbliche amministrazioni pubblicano e specificano nelle richieste di pagamento i dati e le informazioni di cui all'art. 5 del decreto legislativo 82/2005.	Nelle richieste di pagamento: i codici IBAN identificativi del conto di pagamento, ovvero di imputazione del versamento in Tesoreria, tramite i quali i soggetti versanti possono effettuare i pagamenti mediante bonifico bancario o postale, ovvero gli identificativi del conto corrente postale sul quale i soggetti versanti possono effettuare i pagamenti mediante bollettino postale, nonché i codici identificativi del pagamento da indicare obbligatoriamente per il versamento. Codici IBAN identificativi del conto di pagamento, ovvero di imputazione del versamento in Tesoreria, tramite i quali i soggetti versanti possono effettuare i pagamenti mediante bonifico bancario o postale, ovvero identificativi del conto corrente postale sul quale i soggetti versanti possono effettuare i	T	Servizio Economico Finanziario

				pagamenti mediante bollettino postale; codici identificativi del pagamento da indicare obbligatoriamente per il versamento.		
18. Opere pubbliche	18		<p>(Art. 38)</p> <p>1. Le pubbliche amministrazioni pubblicano tempestivamente sui propri siti istituzionali: i documenti di programmazione anche pluriennale delle opere pubbliche di competenza dell'amministrazione; le linee guida per la valutazione degli investimenti; le relazioni annuali; ogni altro documento predisposto nell'ambito della valutazione, ivi inclusi i pareri dei valutatori che si discostino dalle scelte delle amministrazioni e gli esiti delle valutazioni ex post che si discostino dalle valutazioni ex ante; le informazioni relative ai Nuclei di valutazione e verifica degli investimenti pubblici di cui all'art. 1 della legge 144/1999, incluse le funzioni e i compiti specifici ad essi attribuiti, le procedure e i criteri di individuazione dei componenti e i loro nominativi.</p> <p>2. Le pubbliche amministrazioni pubblicano, fermi restando gli obblighi di pubblicazione di cui all'art. 128 del decreto legislativo 163/2006, le informazioni relative ai tempi, ai costi unitari e agli indicatori di realizzazione delle opere pubbliche completate. Le informazioni sui costi sono pubblicate sulla base di uno schema tipo redatto dall'Autorità per la vigilanza sui contratti pubblici di lavori, servizi e forniture, che ne cura altresì la raccolta e la pubblicazione nel proprio sito web istituzionale al fine di consentirne una agevole comparazione.</p>	<p>Documenti di programmazione, anche pluriennale, delle opere pubbliche di competenza dell'amministrazione.</p> <p>Linee guida per la valutazione degli investimenti.</p> <p>Relazioni annuali.</p> <p>Ogni altro documento predisposto nell'ambito della valutazione, ivi inclusi i pareri dei valutatori che si discostino dalle scelte delle amministrazioni e gli esiti delle valutazioni ex post che si discostino dalle valutazioni ex ante.</p> <p>Informazioni relative ai Nuclei di valutazione e verifica degli investimenti pubblici, incluse le funzioni e i compiti specifici ad essi attribuiti, le procedure e i criteri di individuazione dei componenti e i loro nominativi.</p> <p>Informazioni relative ai tempi e agli indicatori di realizzazione delle opere pubbliche completate.</p> <p>Informazioni relative ai costi unitari di realizzazione delle opere pubbliche completate.</p>	T	Servizio Tecnico
19. Pianificazione e governo del territorio	19		<p>(Art. 39)</p> <p>1. Le pubbliche amministrazioni pubblicano:</p> <p>a) gli atti di governo del territorio, quali, tra gli altri, piani territoriali, piani di coordinamento, piani paesistici, strumenti urbanistici, generali e di attuazione, nonché le loro varianti;</p> <p>b) per ciascuno degli atti di cui alla lettera a) sono pubblicati, tempestivamente, gli schemi di provvedimento prima che siano portati all'approvazione; le deliberazioni di adozione o</p>	<p>Atti di governo del territorio quali, tra gli altri, piani territoriali, piani di coordinamento, piani paesistici, strumenti urbanistici, generali e di attuazione, nonché le loro varianti.</p> <p>Per ciascuno degli atti: schemi di provvedimento prima che siano portati all'approvazione, deliberazioni di adozione o approvazione, relativi allegati tecnici.</p> <p>Documentazione relativa a ciascun procedimento di presentazione e approvazione</p>	T	Servizio Tecnico

			<p>approvazione; i relativi allegati tecnici.</p> <p>2. La documentazione relativa a ciascun procedimento di presentazione e approvazione delle proposte di trasformazione urbanistica d'iniziativa privata o pubblica in variante allo strumento urbanistico generale comunque denominato vigente nonché delle proposte di trasformazione urbanistica d'iniziativa privata o pubblica in attuazione dello strumento urbanistico generale vigente che comportino premialità edificatorie a fronte dell'impegno dei privati alla realizzazione di opere di urbanizzazione extra oneri o della cessione di aree o volumetrie per finalità di pubblico interesse è pubblicata in una sezione apposita nel sito del comune interessato, continuamente aggiornata.</p> <p>3. La pubblicità degli atti di cui al comma 1, lettera a), è condizione per l'acquisizione dell'efficacia degli atti stessi.</p> <p>4. Restano ferme le discipline di dettaglio previste dalla vigente legislazione statale e regionale.</p>	<p>delle proposte di trasformazione urbanistica di iniziativa privata o pubblica in variante allo strumento urbanistico generale comunque denominato vigente nonché delle proposte di trasformazione urbanistica di iniziativa privata o pubblica in attuazione dello strumento urbanistico generale vigente che comportino premialità edificatorie a fronte dell'impegno dei privati alla realizzazione di opere di urbanizzazione extra oneri o della cessione di aree o volumetrie per finalità di pubblico interesse.</p>		
20. Informazioni ambientali	20		<p>(Art. 40)</p> <p>1. In materia di informazioni ambientali restano ferme le disposizioni di maggior tutela già previste dall'art. 3-sexies del decreto legislativo 152/2006, dalla legge 108/2001, nonché dal decreto legislativo 195/2005.</p> <p>2. Le amministrazioni di cui all'art. 2 co. 1 lett. b) del decreto legislativo 195/2005, pubblicano, sui propri siti istituzionali e in conformità a quanto previsto dal presente decreto, le informazioni ambientali di cui all'art. 2 co. 1 lett. a) del decreto legislativo 195/2005, che detengono ai fini delle proprie attività istituzionali, nonché le relazioni di cui all'art. 10 del medesimo decreto legislativo. Di tali informazioni deve essere dato specifico rilievo all'interno di un'apposita sezione detta «Informazioni ambientali».</p> <p>3. Sono fatti salvi i casi di esclusione del diritto di accesso alle informazioni ambientali di cui all'art. 5 del decreto legislativo 195/2005.</p>	<p>Informazioni ambientali che le amministrazioni detengono ai fini delle proprie attività istituzionali:</p> <p>Stato degli elementi dell'ambiente, quali l'aria, l'atmosfera, l'acqua, il suolo, il territorio, i siti naturali, compresi gli igrotopi, le zone costiere e marine, la diversità biologica ed i suoi elementi costitutivi, compresi gli organismi geneticamente modificati, e, inoltre, le interazioni tra questi elementi;</p> <p>Fattori quali le sostanze, l'energia, il rumore, le radiazioni od i rifiuti, anche quelli radioattivi, le emissioni, gli scarichi ed altri rilasci nell'ambiente, che incidono o possono incidere sugli elementi dell'ambiente;</p> <p>Misure, anche amministrative, quali le politiche, le disposizioni legislative, i piani, i programmi, gli accordi ambientali e ogni altro atto, anche di natura amministrativa, nonché le attività che incidono o possono incidere sugli elementi e sui fattori dell'ambiente ed analisi costi-benefici ed</p>	T	Servizio Tecnico

			<p>4. L'attuazione degli obblighi di cui al presente articolo non è in alcun caso subordinata alla stipulazione degli accordi di cui all'art. 11 del decreto legislativo 195/2005. Sono fatti salvi gli effetti degli accordi eventualmente già stipulati, qualora assicurino livelli di informazione ambientale superiori a quelli garantiti dalle disposizioni del presente decreto. Resta fermo il potere di stipulare ulteriori accordi ai sensi del medesimo art. 11, nel rispetto dei livelli di informazione ambientale garantiti dalle disposizioni del presente decreto.</p>	<p>altre analisi ed ipotesi economiche usate nell'ambito delle stesse;</p> <p>Misure o attività finalizzate a proteggere i suddetti elementi ed analisi costi-benefici ed altre analisi ed ipotesi economiche usate nell'ambito delle stesse;</p> <p>Relazioni sull'attuazione della legislazione ambientale;</p> <p>Stato della salute e della sicurezza umana, compresa la contaminazione della catena alimentare, le condizioni della vita umana, il paesaggio, i siti e gli edifici d'interesse culturale, per quanto influenzabili dallo stato degli elementi dell'ambiente, attraverso tali elementi, da qualsiasi fattore;</p> <p>Relazione sullo stato dell'ambiente redatta dal Ministero dell'Ambiente e della tutela del territorio.</p>		
21. Strutture sanitarie private accreditate	21		<p>(Art. 41 co. 4)</p> <p>4. È pubblicato e annualmente aggiornato l'elenco delle strutture sanitarie private accreditate. Sono altresì pubblicati gli accordi con esse intercorsi.</p>	Nulla.	Nulla	Ente non soggetto all'obbligo
22. Interventi straordinari e di emergenza	22		<p>(Art. 42)</p> <p>1. Le pubbliche amministrazioni che adottano provvedimenti contingibili e urgenti e in generale provvedimenti di carattere straordinario in caso di calamità naturali o di altre emergenze, ivi comprese le amministrazioni commissariali e straordinarie costituite in base alla legge 225/1992, o a provvedimenti legislativi di urgenza, pubblicano:</p> <p>a) i provvedimenti adottati, con la indicazione espressa delle norme di legge eventualmente derogate e dei motivi della deroga, nonché l'indicazione di eventuali atti amministrativi o giurisdizionali intervenuti;</p> <p>b) i termini temporali eventualmente fissati per l'esercizio dei poteri di adozione dei provvedimenti straordinari;</p>	<p>Ordinanza adottate concernenti gli interventi straordinari e di emergenza che comportano deroghe alla legislazione vigente, con l'indicazione espressa delle norme di legge eventualmente derogate e dei motivi della deroga, nonché con l'indicazione di eventuali atti amministrativi o giurisdizionali intervenuti.</p> <p>Termini temporali eventualmente fissati per l'esercizio dei poteri di adozione dei provvedimenti straordinari.</p> <p>Costo previsto degli interventi e costo effettivo sostenuto dall'amministrazione.</p> <p>Particolari forme di partecipazione degli interessati ai procedimenti di adozione dei provvedimenti straordinari.</p>	T	Tutti i servizi secondo competenza

			<p>c) il costo previsto degli interventi e il costo effettivo sostenuto dall'amministrazione;</p> <p>d) le particolari forme di partecipazione degli interessati ai procedimenti di adozione dei provvedimenti straordinari.</p>			
23. Altri contenuti	23		<p>A discrezione dell'amministrazione o in base a disposizioni legislative o regolamentari regionali o locali.</p>	<p><u>Anticorruzione:</u></p> <p>Responsabile della prevenzione della corruzione.</p> <p>Responsabile della trasparenza (laddove diverso dal Responsabile della prevenzione della corruzione).</p> <p>Piano triennale per la prevenzione e la repressione della corruzione e dell'illegalità.</p> <p>Relazione del responsabile della prevenzione della corruzione recante i risultati dell'attività svolta (entro il 15 dicembre di ogni anno).</p> <p>Altri atti indicati da CIVIT.</p> <p><u>Accesso civico:</u></p> <p>Nome del Responsabile della trasparenza cui è presentata la richiesta di accesso civico, nonché modalità per l'esercizio di tale diritto, con indicazione dei recapiti telefonici e delle caselle di posta elettronica.</p> <p>Nome del titolare del potere sostitutivo, attivabile nei casi di ritardo o mancata risposta, con indicazione dei recapiti telefonici e delle caselle di posta elettronica istituzionale.</p> <p><u>Accessibilità e dati aperti:</u></p> <p>Regolamenti che disciplinano l'esercizio della facoltà di accesso telematico e il riutilizzo dei dati.</p> <p>Catalogo dei dati e dei metadati in possesso delle amministrazioni, che si intendono rilasciati</p>	T	<p>Servizio Affari Generali</p> <p>Servizio Affari Generali</p> <p>Servizio Affari Generali</p>

				<p>come dati di tipo aperto.</p> <p>Obiettivi di accessibilità dei soggetti disabili agli strumenti informatici per l'anno corrente (entro il 31 marzo di ogni anno).</p> <p>Elenco dei provvedimenti adottati per consentire l'utilizzo di servizi in rete, anche a mezzo di intermediari abilitati, per la presentazione telematica da parte di cittadini e imprese di denunce, istanze e atti e garanzie fideiussorie, per l'esecuzione di versamenti fiscali, contributivi, previdenziali, assistenziali e assicurativi, per la richiesta di attestazioni e certificazioni, nonché dei termini e modalità di utilizzo dei servizi e dei canali telematici e della posta elettronica (l'obbligo di pubblicazione dovrà essere adempiuto almeno 60 giorni prima della data del 1 gennaio 2014, ossia entro il 1 novembre 2013).</p> <p><u>Altro:</u></p> <p>Dati, informazioni e documenti ulteriori che le pubbliche amministrazioni non hanno l'obbligo di pubblicare ai sensi della normativa vigente e che non sono riconducibili alle sottosezioni indicate.</p>		<p>Servizio Affari Generali</p>
--	--	--	--	---	--	-------------------------------------