



COMUNE DI COMITINI

Libero Consorzio Comunale di Agrigento



Città del Tricolore

Deliberazione di Giunta Municipale

| | |
|----------------------------|--|
| N. 09 Del 19-01-2026 | OGGETTO: INTEGRAZIONE ORARIA A TRE DIPENDENTI CON CONTRATTO DI LAVORO A TEMPO INDETERMINATO E PART-TIME PER UNA MIGLIORE ORGANIZZAZIONE DEI SERVIZI CIMITERIALI |
|----------------------------|--|

L'anno **Duemilaventisei**, addì 19-01-2026 del mese di **Gennaio** alle ore 15.00
nella Residenza Municipale, si è riunita la Giunta Comunale nelle seguenti persone:

Presenti Assenti

- | | |
|-------------------------|-------------|
| 1) Sig. Luigi Nigrelli | Sindaco |
| 2) Sig.ra Teresa Delisi | Vicesindaco |
| 3) Sig. Mario Pavone | Assessore |
| 4) Sig. Davide Iacono | Assessore |
| 5) Sig. Grado Giuseppe | Assessore |

| | |
|---|---|
| P | - |
| P | - |
| - | A |
| P | - |
| P | - |

Assume la presidenza il Rag. Luigi Nigrelli Sindaco del Comune, con la partecipazione del Segretario Comunale Dott. Michele Giuffrida.

Il Sindaco constatata la sussistenza del numero legale, dichiara aperta la riunione ed invita i convocati a deliberare sull'oggetto sopra indicato.

LA GIUNTA

Dato atto che la proposta di deliberazione come presentata e munita dei pareri, espressi ai sensi dell'art. 53 della legge N. 142/90 e successive modifiche ed integrazioni, così come recepito dalla L.R. N. 48/91, e degli art. 49 e 147 del D.lgs. 267/2000. del tenore che precede;

Viste le leggi richiamate;

Considerato che gli elementi istruttori e valutativi inseriti nella proposta permettono di accettarla in toto;

Ritenuto pertanto di dovere approvare la proposta senza alcuna variazione;

Attesa la propria competenza a adottare il presente atto..

DELIBERA

APPROVARE la proposta n. 08 del 14/01/2026 a firma del Responsabile del Settore II Rag. Maria Assunta Grado, con la narrativa, motivazione e dispositivo di cui alla stessa che allegata alla presente ne diviene parte integrale e sostanziale.



Con separata ed unanime votazione, la presente deliberazione viene resa immediatamente esecutiva, stante l'urgenza a provvedere.



COMUNE DI COMITINI

Terra dello Zolfo e delle Zolfare

Libero Consorzio Comunale di Agrigento

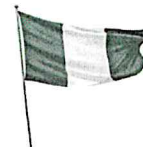

Città del Tricolore

PROPOSTA DI DELIBERAZIONE DELLA GIUNTA MUNICIPALE N. 08 del 14-01-2026

Redatta su iniziativa : ☐ DEL SINDACO ☐ D'UFFICIO

OGGETTO: Integrazione oraria a tre dipendenti con contratto di lavoro a tempo indeterminato e part-time per una migliore organizzazione dei servizi cimiteriali.

IL SINDACO

PREMESSO che l'efficienza, l'efficacia e l'economicità dell'azione amministrativa è legata in gran parte all'utilizzo del personale e all'assetto organizzativo e gestionale della struttura dell'Ente che deve, necessariamente, rispondere all'ottica della ottimizzazione e valorizzazione delle risorse umane disponibili deputate, attraverso le funzioni ed i compiti svolti, al raggiungimento degli obiettivi affidati nonché ai programmi ed alle attività che l'Amministrazione intende realizzare;

CONSIDERATO che il processo di programmazione delle attività e degli obiettivi posti degli organi di governo è strettamente connesso alla disponibilità del personale dipendente, fermo restando il rispetto dei limiti consentiti dalla normativa e dalle disponibilità finanziarie;

DATO ATTO:

- che in virtù delle recenti disposizioni intervenute in materia pensionistica, negli esercizi 2018 – 2021 sono state collocate a riposo numerose unità di personale e l'esodo contemporaneo di tanti dipendenti ha messo in seria difficoltà la complessiva gestione dell'ente;
- che la contrattualizzazione a tempo indeterminato per 22 ore settimanali dei dipendenti già con contratto a tempo determinato ma a 24 ore settimanali, ha comportato la modifica dell'articolazione oraria in diminuzione di alcuni dipendenti part-time con conseguente difficoltà a garantire la copertura di alcuni servizi essenziali;

RILEVATO che l'impiego parziale del dipendente Cipolla Giovanni in part-time a 22 ore settimanali, operatore di cat. "A" assegnato al Settore III, nei servizi cimiteriali oltre che nella pulizia e decoro urbano, risulta inadeguato rispetto alle esigenze dell'ente e che il relativo incremento orario della prestazione lavorativa fino a 30 (trenta) ore settimanali, seppur risulta meglio rispondente alle esigenze di organizzazione e svolgimento dei servizi in atto assegnati, non permette l'apertura del Cimitero anche nei giorni di sabato e domenica;

CONSIDERATO che, pertanto, è opportuno confermare anche per l'anno 2026 l'incremento orario di 2 ore settimanali, già assegnato a tre dipendenti per l'anno appena trascorso 2025, che hanno rassegnato per le vie brevi la disponibilità a continuare a prestare attività integrativa al Cimitero Comunale;

RICHIAMATI i seguenti pareri della Corte dei Conti:

- Del. n. 198/2011/PAR - Sezione Regionale di Controllo per la Toscana - secondo la quale “in virtù della tassatività della disposizione normativa il semplice incremento orario che non comporti una trasformazione in un contratto a tempo pieno, non rientra nella previsione dell'art. 3, comma 101, della legge 24 dicembre 2007, n. 244 e quindi non va computato quale nuova assunzione. Resta peraltro fermo che la facoltà di incremento di ore lavorative può essere esercitata solo nel rispetto di tutti i vincoli di spesa che il legislatore detta per l'amministrazione, previa intesa con il proprio dipendente”;

- Parere 8/2012 - Sezione Regionale di Controllo per l'Emilia Romagna - secondo cui “solo una trasformazione da part-time a full time deve essere considerata una nuova assunzione, in quanto deve avvenire nel rispetto delle modalità e dei limiti vigenti in materia di assunzione, esula invece dall'ambito di applicazione della suddetta disposizione (art. 3 comma 101, Legge 244/2007) e dunque non può essere considerata una nuova assunzione, l'incremento orario di un contratto parttime, purché non si determini una trasformazione del contratto a tempo pieno e purché l'incremento avvenga nel rispetto dei limiti e dei vincoli stabiliti in tema di contenimento della spesa di personale. L'operazione che il Comune intende realizzare è ammissibile purché l'incremento delle ore di part-time sia tale da non determinare trasformazione del contratto in tempo pieno e purché siano rispettati i limiti e i vincoli di cui alla normativa richiamata”;

- Parere n.225/2013 - Sezione Regionale di Controllo per la Campania nel quale viene chiarito che “sia pure con riferimento al contratto part - time, l'eventuale incremento orario non può essere considerata una nuova assunzione purché non determini una trasformazione del contratto a tempo pieno (che renderebbe applicabile il disposto dell'art. 3, comma 101, della legge 24 dicembre 2007, n. 244) e purché l'incremento avvenga nel rispetto dei limiti e dei vincoli stabiliti in tema di contenimento della spesa di personale, incluso quello di cui all'art. 76, comma 7, d.l. 25 giugno 2008, n. 112 e s.m.i. (cfr. in termini Sez. controllo Toscana 198/2011/PAR; Sez. controllo Campania 496/2011/PAR)”;;

- Parere Sezione regionale di controllo per la Campania n.20/2014/Par la quale nel ribadire le argomentazioni già espresse dalle altre sezioni regionali di controllo statuisce che “un mero aumento orario non integra “nuova assunzione” e quindi non fa scattare la soggezione ai “limiti e divieti” alle stesse, sempreché ciò non si traduca in una mera manovra elusiva dei ridetti limiti alla capacità giuridica aventi razionalità finanziaria (SRC Sardegna n. 67/2012/PAR e SRC Lombardia n. 462/2012/PAR), sempre accertabile nell'esercizio delle proprie funzioni da parte di questa Corte”;

PRESO ATTO che un eventuale incremento orario a 24 ore settimanali, non comportando nessuna trasformazione del contratto di lavoro a tempo pieno, non va considerato quale nuova assunzione, come espressamente stabilito dalla Deliberazione delle Corte dei Conti – Sezioni Riunite per la regione Siciliana in sede consultiva n. 19/2012/SS.RR./PAR e conseguentemente non può farsi rientrare nella fattispecie prevista dall'art. 3, comma 101, della Legge n. 244/2007 né tantomeno risultare sottoposta ai limiti normativi in materia di Finanza Pubblica;

CONSIDERATO, quindi, che, secondo il consolidato orientamento della giurisprudenza contabile, l'incremento dell'orario di lavoro del personale assunto con contratto di lavoro a tempo parziale è ammissibile purché sia tale da non determinare una trasformazione in un contratto a tempo pieno, che, ai sensi della normativa, costituisce nuova assunzione;

DATO ATTO che l'aumento da 22 a 24 ore non comporta trasformazione in un rapporto a tempo pieno, né costituisce una forma di aggiramento dei vincoli alla trasformazione dei part-time in tempo pieno e pertanto non può essere considerata nuova assunzione;

RICHIAMATI gli artt. 53 e s.s. del CCNL Comparto Funzioni Locali relativamente ai rapporti di lavoro a tempo parziale;

RILEVATO che le risorse necessarie per l'integrazione oraria prevista dal presente atto trova capienza negli appositi interventi relativi al personale del bilancio 2023/2025, esercizio 2024;

VISTA la legge n. 142/90 e s.m.i., così come recepita dalla L.R. n. 48/91 e s.m.i.;

VISTI:

- la L.R. n. 7/92;
- il T.U.EE.LL. Decreto Legislativo 18 agosto 2000 n. 267;
- il Decreto Legislativo 30 marzo 2001, n. 165;
- la L.R. 23 dicembre 2000, n. 30;
- l'O.R.EE.LL.;
- il Regolamento Comunale sull'Ordinamento Generale degli Uffici e dei Servizi;

Per tutto quanto sopra premesso e specificato

PROPONE

di dare atto che le premesse costituiscono parte integrante e sostanziale del dispositivo della presente deliberazione;

INTEGRARE di 2 ore settimanali, con decorrenza immediata e fino al 31/12/2026, la prestazione lavorativa delle dipendenti D'Aleo Provvidenza (1966), Infuso Carmelina e Randisi Maria Antonia inquadrare nell'Area degli Operatori con profilo professionale Operatore dei Servizi Ausiliari e di Supporto o Generico, a tempo indeterminato e part-time in forza all'Ente, con un incremento orario settimanale da 22 (ventidue) ore a 24 (ventiquattro) ore, al fine di conseguire un'articolazione dell'orario rispondente alle esigenze di organizzazione del servizio cimiteriale ove le dipendenti dovranno svolgere le ore di integrazione assegnate per l'apertura, custodia e chiusura della struttura cimiteriale di che trattasi;

DARE ATTO che la temporanea integrazione oraria di cui al superiore punto non rappresenta una forma di assunzione e quindi non rientra nei limiti posti dalle vigenti leggi in materia per come specificatamente definito dalla Deliberazione delle Corti dei Conti – Sezioni Riunite per la regione Siciliana in sede consultiva n. 19/2012/SS.RR./PAR;

FARE CARICO al Settore Finanziario di porre in essere i necessari ed eventuali procedimenti e provvedimenti.

IL SINDACO
Rag. Luigi Nigrelli

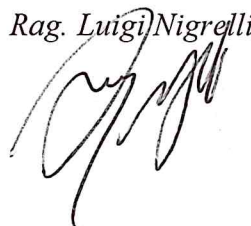

| Il Sindaco | Il Responsabile del procedimento | Il Dirigente del Settore |
|--------------------|----------------------------------|--------------------------|
| | | |
| Comitini, li _____ | Comitini, li _____ | Comitini, li _____ |

(Pareri espressi ai sensi dell'art. 53 della Legge N. 142/90 e successive modifiche ed integrazioni, così come recepito dalla L.R. N. 48/91, e degli art. 49 e 147 del D.lgs 267/2000):

Parere in ordine alla REGOLARITA' TECNICA:

Vista e condivisa l'istruttoria si esprime parere **FAVOREVOLE** sulla proposta di deliberazione di cui sopra, nonché sulla regolarità e correttezza dell'azione amministrativa di cui all'art.147 bis del D.Lgs 267/2000.

Comitini, li 13.01.2026

Il Responsabile del Settore II

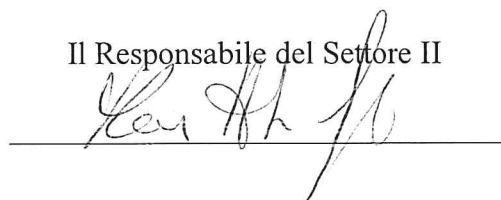

Parere in ordine alla REGOLARITA' CONTABILE:

Attestante, altresì, la copertura finanziaria e l'esatta imputazione della spesa alla pertinente partizione del bilancio e riscontrante la capienza del relativo stanziamento:

Vista e condivisa l'istruttoria si esprime parere FAVOREVOLE sulla proposta di deliberazione di cui sopra, nonché sulla regolarità e correttezza dell'azione amministrativa di cui all'art. 147 bis del D.Lgs 267/2000.

Preso nota _____

Comitini, li 13.01.2026

La Responsabile del Settore II

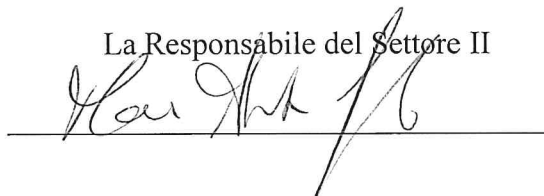

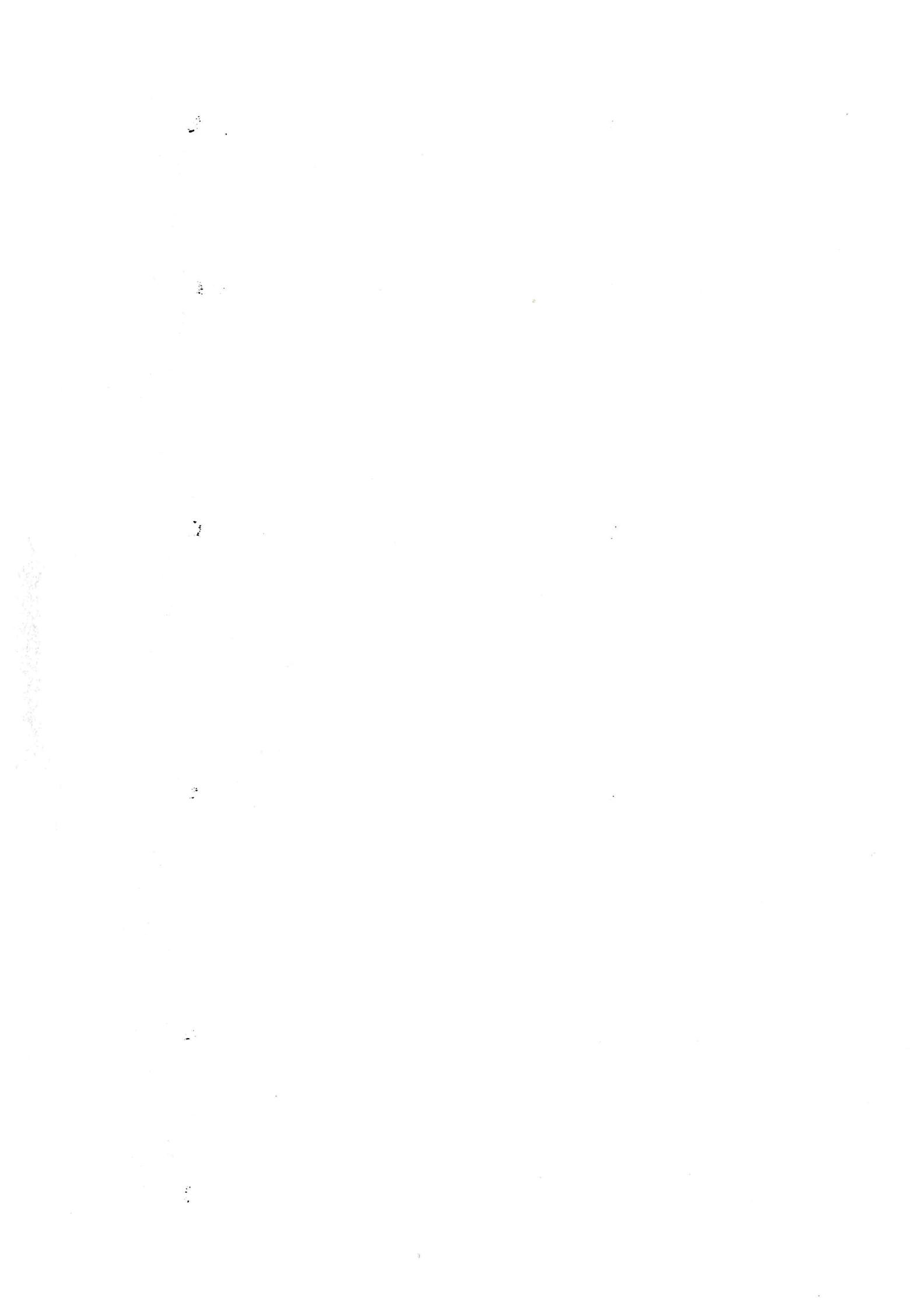

Il Presidente

L' Assessore Anziano

F.to Rag. Luigi Nigrelli

Il Segretario Comunale

F.to Sig.ra Delisi Teresa

F.to Dott. Michele Giuffrida

| | |
|--|--|
| | Il presente atto sarà pubblicato all'Albo Comunale dal _____ al _____ col n. del Reg. pubblicazioni. Il Messo |
|--|--|

CERTIFICATO DI PUBBLICAZIONE

Il sottoscritto Segretario Comunale certifica, su conforme attestazione del Messo, che la presente deliberazione sarà affissa in copia integrale all'Albo Pretorio di questo Comune il giorno _____ e vi rimarrà pubblicata per 15 giorni consecutivi dal _____ al _____ ai sensi dell'art. 11, della Legge Regionale 03/12/91, n. 44.

Dalla Residenza Municipale, li

In fede

Il Segretario Comunale

.....

La presente deliberazione è divenuta esecutiva ai sensi dell'art. 12, comma 1 – 2 della Legge Regionale 03/12/1991, n. 44.

Dalla Residenza Municipale, li

In fede

Il Segretario Comunale

.....

La presente deliberazione è stata trasmessa per l'esecuzione all'Ufficio

Dalla Residenza Municipale, li

Il Responsabile dell'Ufficio

.....