



Ministero della Transizione Ecologica

DIPARTIMENTO ENERGIA E CLIMA

DIREZIONE GENERALE PER LE INFRASTRUTTURE E LA SICUREZZA DEI SISTEMI ENERGETICI E GEOMINERARI

Divisione V – Regolamentazione delle infrastrutture energetiche

Agli indirizzi PEC in allegato

OGGETTO: Autorizzazione, ai sensi dell'articolo 1-sexies del decreto legge 29 agosto 2003, n. 239, convertito, con modificazioni, dalla legge 27 ottobre 2003, n. 290, e s.m.i., alla costruzione e all'esercizio della "Risoluzione interferenza elettrodotto a 380 kV Villanova-Gissi". Opere site nei comuni di Cepagatti (PE) e Chieti (CH), in regione Abruzzo.

Posizione n. **EL-490** (da citare in tutte le comunicazioni)

Comunicazione di avvio procedimento

Si comunica – ai sensi degli articoli 7 e 8 della legge 7 agosto 1990, n. 241 e s.m.i. – che la Società Terna S.p.A., per il tramite della controllata Terna Rete Italia S.p.A., ha presentato istanza concernente l'autorizzazione alla costruzione e all'esercizio delle opere in oggetto, datata 27/09/2021 (rif. GRUPPO TERNA/P20210074888), protocollata in ingresso da questa Amministrazione in data 27/09/2021 (prot. n. 0028982).

L'istanza è stata presentata a questo Ministero ai sensi dell'articolo 1-sexies del decreto legge 239/2003, convertito, con modificazioni, dalla legge 27 ottobre 2003, n. 290, e successive modifiche, che prevede che la costruzione e l'esercizio degli elettrodotti facenti parte della rete nazionale di trasporto (RTN) dell'energia elettrica, nonché delle opere connesse, siano soggetti a un'autorizzazione unica da parte di questa Amministrazione, di concerto con il Dipartimento per la transizione ecologica e gli investimenti verdi – D.G. per la crescita sostenibile e la qualità dello sviluppo, previa intesa con la Regione ovvero con la Provincia autonoma interessata dall'opera, a seguito di un procedimento unico, svolto nel rispetto dei principi di semplificazione richiamati nella legge 23 agosto 2004, n. 239 e secondo le modalità stabilite dalla legge n. 241/1990 e dal d.P.R. 8 giugno 2001, n. 327 e s.m.i..

L'intervento consiste nella modifica dei due elettrodotti esistenti a 380 kV "Villanova-Gissi n. 21354A1", realizzato negli anni '80, e "Villanova-Gissi n. 21362D1" in doppia terna, entrato in esercizio nel gennaio del 2016, con il fine di:

- ridurre la pressione delle infrastrutture elettriche sui centri urbani mediante la delocalizzazione dell'elettrodotto "Villanova-Gissi n. 21354A1" al di fuori dell'area

Via Molise, 2 – 00187 Roma

tel. +39 06 47052115

e-mail: marilena.barbaro@mise.gov.it

PEC: dgisseg.div05@pec.mise.gov.it



artigianale di Cepagatti (PE), con conseguente demolizione dei tratti di elettrodotto interferenti con le aree antropizzate del suddetto comune;

- incrementare l'affidabilità della rete 380 kV e rimuovere le limitazioni di potenza sulla rete a 380 kV attraverso la modifica di tracciato dei due suddetti elettrodotti e l'adozione di un diverso schema di rete, denominato "scrocio", con il quale sarà possibile evitare l'incrocio fra i due elettrodotti.

Come dichiarato nell'istanza, l'intervento sarà assoggettato a procedura di "verifica di assoggettabilità a VIA", ai sensi del D. Lgs. 152/2006 art.6, comma 6; inoltre, le opere di nuova realizzazione, fra l'altro:

- non interessano in modo diretto siti della Rete Natura 2000, ed è stato predisposto lo screening per la valutazione dell'Incidenza (Livello 1);
- interessano aree sottoposte a tutela paesaggistica ex D.Lgs. n. 42/2004.

Questo Ministero, a seguito della verifica dei requisiti tecnici ed amministrativi minimi necessari per l'ammissibilità dell'istanza, così come previsti dal D.L. n. 239/2003 e s.m.i., con la presente **comunica che il procedimento autorizzativo delle opere in oggetto è da ritenersi formalmente avviato** e che all'istanza è stato attribuito il numero di classifica **EL-490**.

In merito, questa Amministrazione comunica che:

- al procedimento unico sopra richiamato partecipano il Ministero della Transizione ecologica, il Ministero delle Infrastrutture e della mobilità sostenibili, tutte le altre amministrazioni ed enti locali interessati e i soggetti preposti ad esprimersi sulle eventuali interferenze;
- per la rilevanza strategica riservata dal D.L. n. 239/2003 agli elettrodotti della RTN, il procedimento unico di norma deve essere concluso nei tempi previsti dal decreto medesimo;
- l'autorizzazione unica rilasciata **sostituisce** tutte le autorizzazioni, concessioni, nulla osta o atti di assenso comunque denominati previsti dalle leggi vigenti (ai sensi del combinato disposto degli articoli 14-*quater*, comma 1, L. n. 241/90 e s.m.i. e 1-*sexies*, comma 1, D.L. n. 239/2003);
- l'autorizzazione unica **comprende** anche la dichiarazione di pubblica utilità, indifferibilità ed urgenza dell'opera, la dichiarazione di inamovibilità e l'apposizione del vincolo preordinato all'esproprio dei beni in essa compresi;
- in caso di progetti ricadenti su aree o beni sottoposti a tutela paesaggistica, per i quali la normativa di settore prevede l'autorizzazione paesaggistica di cui all'art. 146 del D.lgs. n. 42/2004 e s.m.i., **non è applicabile quanto previsto dall'art. 146 del D.lgs. 42/2004**, ma il parere paesaggistico delle amministrazioni competenti **deve essere acquisito direttamente nell'ambito della conferenza di servizi ministeriale**, che costituisce procedura autonoma e alternativa rispetto al procedimento di autorizzazione paesaggistica, come confermato anche da ultimo dall'art. 6 del D.lgs. n. 127/2016, che prevede che siano coinvolti nella conferenza di servizi sia l'amministrazione competente al rilascio dell'autorizzazione secondo la procedura ordinaria sia **il Soprintendente**, che deve esprimere nell'ambito della conferenza di servizi "il parere di cui all'articolo 146 del decreto legislativo 22 gennaio 2004, n. 42";



- come sarà specificato anche nell'avviso di avvio procedimento di cui al d.P.R. n. 327/2001, le osservazioni formulate dai soggetti interessati nell'ambito del procedimento devono pervenire a questa Amministrazione e al Ministero della Transizione ecologica – Dipartimento per la transizione ecologica e gli investimenti verdi – D.G. per la crescita sostenibile e la qualità dello sviluppo - Divisione IV - Qualità dello sviluppo/Sezione elettrodotti;
- ai fini del corretto svolgimento del procedimento unico, vanno inviati a questa Amministrazione e al Ministero della Transizione ecologica – Dipartimento per la transizione ecologica e gli investimenti verdi – D.G. per la crescita sostenibile e la qualità dello sviluppo - Divisione IV - Qualità dello sviluppo/Sezione elettrodotti sia tutte le intese, i concerti e i nulla osta riguardanti l'autorizzazione in oggetto sia (solo per conoscenza) la corrispondenza tra gli enti coinvolti e la società proponente;
- l'accertamento della conformità urbanistica delle opere viene compiuto nel corso del procedimento unico ed è di competenza del Ministero delle Infrastrutture e della mobilità sostenibili – Direzione Generale per lo sviluppo del territorio, la programmazione ed i progetti internazionali (MiMS). Il MiMS procederà a contattare i competenti uffici al fine di ottenere da questi il pronunciamento circa la conformità dell'opera in oggetto alle prescrizioni dei piani urbanistici ed edilizi vigenti nei Comuni interessati. Sarà cura del MiMS la trasmissione dell'esito dell'accertamento a questo Ministero, ai fini dell'acquisizione dello stesso nell'ambito del procedimento unico autorizzativo. In caso di non conformità urbanistica dell'opera, l'autorizzazione unica ha effetto di variante urbanistica;
- ai **Comuni** interessati dalle opere in questione viene fatto presente che, dalla data della comunicazione dell'avvio del procedimento, è sospesa ogni determinazione comunale in ordine alle domande di permesso di costruire nell'ambito delle aree potenzialmente impegnate dai futuri impianti, sulla base degli elaborati grafici progettuali, fino alla data di conclusione del procedimento autorizzativo, ai sensi dell'articolo 1-sexies, comma 3, del D.L. n. 239/2003. In ogni caso, la misura di salvaguardia perde efficacia decorsi tre anni dalla data della presente comunicazione dell'avvio del procedimento;
- ai **Comuni** interessati dalle opere in questione viene inoltre fatto presente che, ai sensi del D.L. n. 239/2003, dovrà essere rilasciato **il parere motivato ai fini della verifica della conformità urbanistica** delle suddette opere, nonché altri eventuali pareri o nulla osta per i quali l'ente locale abbia la competenza;
- ai sensi dell'art. 14-bis, comma 2, lett. a) della legge n. 241/1990 in ordine all'accesso telematico alle informazioni, copia del progetto è scaricabile dalle Amministrazioni / Enti / Società in indirizzo al seguente link attivato da questo Ministero:

<https://cloud.mise.gov.it/index.php/s/Lk1Lq8Vdtv8LNeg>

per il cui accesso si dovrà utilizzare la seguente password: MiSEDiv05/EL-490.



Ogni Amministrazione/Ente/Società in indirizzo è invitata a far presente tempestivamente, alle Amministrazioni autorizzanti e alla Società proponente, l'eventuale sua non competenza nel procedimento in oggetto e l'indicazione di quella ritenuta competente e non elencata attualmente in indirizzo. Per facilitare tale valutazione, potrà essere presa visione, oltre che degli elaborati progettuali di cui sopra, anche della "scheda sintetica del progetto" sulla tipologia e sulla localizzazione geografica degli interventi, allegata alla presente comunicazione. Le Amministrazioni/Enti/Società in indirizzo sono invitate, inoltre, a richiedere al soggetto proponente la documentazione progettuale in formato cartaceo o su CD/DVD solo se ritenuto strettamente necessario.

Inoltre, rientrando tali interventi tra quelli da sottoporre a procedura di "Verifica di assoggettabilità a VIA", ai sensi del D. Lgs. 152/2006 art.6, comma 6, si invita la società **Terna S.p.A.** ad attivare tale endoprocedimento ambientale con ogni possibile sollecitudine, in modo che lo stesso si possa concludere in tempi compatibili con i tempi dell'iter autorizzativo, tenendo ufficialmente informata questa Amministrazione dell'espletamento di tali passaggi, ai fini del monitoraggio del procedimento unico.

Solo a seguito dell'avvenuto perfezionamento della suddetta Verifica di assoggettabilità a VIA, questa Amministrazione procederà, ai sensi dell'art. 14-*bis* della legge n. 241/1990, all'**indizione della Conferenza di Servizi decisoria semplificata in modalità asincrona**, nell'ambito della quale le Amministrazioni e gli Enti in indirizzo potranno rendere le proprie determinazioni relative al progetto in autorizzazione.

Si fa presente, infine, che il responsabile del procedimento relativo alla suddetta istanza è la dott.ssa Marilena Barbaro, Dirigente della Divisione V – Regolamentazione delle infrastrutture energetiche della Direzione generale per le infrastrutture e la sicurezza dei sistemi energetici e geominerari – via Molise, 2 – 00187 Roma (indirizzo e-mail: marilena.barbaro@mise.gov.it – indirizzo pec: dgisseg.div05@pec.mise.gov.it - tel. 06.4705/2115-2835).

La scrivente Struttura resta a disposizione per ulteriori ed eventuali chiarimenti in merito.

IL DIRIGENTE
(Dott.ssa Marilena Barbaro)

**Marilena
Barbaro** Firmato digitalmente
da Marilena Barbaro
Data: 2021.10.12
18:37:00 +02'00'

Allegati: Scheda sintetica del progetto



La documentazione (pareri, nulla osta, comunicazioni, etc.) relativa al procedimento di autorizzazione ai sensi del **D.L. 29 agosto 2003, n. 239**, e del **D.P.R. 8 giugno 2001, n. 327** ("Testo unico sugli espropri") dovrà pervenire ai seguenti indirizzi:

MINISTERO DELLA TRANSIZIONE ECOLOGICA

Dipartimento Energia e Clima

D.G. per le infrastrutture e la sicurezza dei sistemi energetici e geominerari

Div. V – Regolamentazione delle infrastrutture energetiche

Via Molise, 2 - 00187 ROMA

PEC: dgisseg.div05@pec.mise.gov.it

MINISTERO DELLA TRANSIZIONE ECOLOGICA

Dipartimento per la transizione ecologica e gli investimenti verdi

D.G. per la crescita sostenibile e la qualità dello sviluppo

Divisione IV - Qualità dello sviluppo/Sezione elettrodotti

Viale Cristoforo Colombo 44 - 00147 Roma

PEC: cress@pec.minambiente.it

.....

Referente per la Società Terna S.p.A.

Sviluppo e Progetti Speciali - Gestione Processi Amministrativi

Autorizzazioni e Concertazione – Centro Sud Area Adriatica

via Egidio Galbani, 70 – 00156 Roma

PEC: autorizzazioniconcertazione@pec.terna.it

dott. Luca Ferreli cell. 329/0178387

dott. Giovanni Verde cell. 388/8217349

e-mail: luca.ferreli@terna.it

e-mail: giovanni.verde@terna.it

Elenco Enti

Ministero della Transizione Ecologica Dipartimento per la transizione ecologica e gli investimenti verdi DG per la crescita sostenibile e la qualità dello sviluppo Divisione IV - Qualità dello sviluppo Viale Cristoforo Colombo, 4400147 – Roma	CRESS@pec.minambiente.it
Ministero della Transizione Ecologica Dipartimento per la transizione ecologica e gli investimenti verdi DG per la crescita sostenibile e la qualità dello sviluppo Divisione V - Sistemi di Valutazione Ambientale Viale Cristoforo Colombo, 4400147 – Roma	CRESS@pec.minambiente.it
Ministero delle Infrastrutture e delle Mobilità Sostenibili Dipartimento Infrastrutture, Sistemi Informativi e Statistici Dipartimento per le infrastrutture - D.G. per le dighe e le infrastrutture idriche ed elettriche Viale del Policlinico, 200161 – Roma	dg.digheidrel@pec.mit.gov.it
Ministero delle Infrastrutture e delle Mobilità Sostenibili Dipartimento Infrastrutture, Sistemi Informativi e Statistici D.G. per lo sviluppo del territorio, la programmazione ed i progetti internazionali – Div. III Via Nomentana, 2 - 00161 – Roma	dg_prog-div3@pec.mit.gov.it
Ministero della Salute D.G. della Prevenzione sanitaria - Ufficio IV / Prevenzione del Rischio Fisico Chimico e Biologico Via G. Ribotta, 500144 – Roma	dgprev@postacert.sanita.it
Ministero dello Sviluppo Economico D. G. per le Attività territoriali Divisione 13 - Ispettorato territoriale Lazio e Abruzzo Viale Trastevere, 189 00153 – Roma	dgat.div13.isplza@pec.mise.gov.it
Ministero dell'Interno Dip.to dei Vigili del Fuoco del Soccorso Pubblico e Difesa Civile - Direzione centrale per la Prevenzione e la Sicurezza Tecnica - Ufficio per la Prevenzione incendi e rischio industriale Largo Santa Barbara, 200178 – Roma	prev.rischiindustriali@cert.vigilfuoco.it
Ministero della Difesa Aeronautica Militare Comando III Regione Aerea - Reparto Territorio e Patrimonio Lungomare Nazario Sauro, 39 70121 – Bari	aeroscuoleaeroregione3@postacert.difesa.it
Ministero della Difesa Marina Militare Comando Marittimo Sud Ufficio Infrastrutture e Demanio; Corso ai due Mari, 38 - 74123 – Taranto	marina.sud@postacert.difesa.it
Ministero della Difesa Comando Militare Esercito "Abruzzo Molise" - Ufficio Personale Logistico e Servizi Militari Caserma "Campomizzi" – S.S. 80, 567100 L'Aquila	cme_abruzzo@postacert.difesa.it
Ministero della Cultura Soprintendenza Archeologia Belle Arti e Paesaggio per le province di Chieti e Pescara Via degli Agostiniani, 1466100, Chieti	mbac-sabap-ch-pe@mailcert.beniculturali.it
Ministero delle Infrastrutture e della Mobilità Sostenibili Dipartimento per la programmazione, le infrastrutture di trasporto a rete e i sistemi informativi Ex Direzione generale per la vigilanza sulle concessionarie autostradali Via Nomentana, 2 00161 Roma	svca@pec.mit.gov.it
Regione Abruzzo Presidenza Via Leonardo da Vinci, 667100 L'Aquila	presidenza@pec.regione.abruzzo.it
Regione Abruzzo DPC - Dipartimento Territorio - Ambiente DPC025 – Servizio Politica Energetica e Risorse del Territorio – Pescara Piazza Unione, 13 - 65127 Pescara (Referente per l'Intesa ai sensi del D.L. 239/2003)	dpc025@pec.regione.abruzzo.it
Regione Abruzzo Genio Civile Pescara Via Catullo, 2 - 65127 Pescara	dpe015@pec.regione.abruzzo.it

Regione Abruzzo Genio Civile Chieti Via Asinio Herio, 75 - 66100 Chieti	dpe017@pec.regione.abruzzo.it
Provincia di Pescara Presidenza Piazza Italia, 30 - 65121 Pescara	provincia.pescara@legalmail.it
Comune di Cepagatti Via Raffaele d'Ortenzio, 465012 Cepagatti (PE)	protocolloaffarigenerali@pec.comune.cepagatti.pe.it
Comune di Chieti C.so Marrucino, 81 - 66100 Chieti	protocollo@pec.comune.chieti.it
Agenzia del Demanio Direzione Territoriale Abruzzo e Molise Sede di Pescara Piazza Italia, 15 - 65121 Pescara	dre_abruzzomolise@pce.agenziademanio.it
Autorità di Bacino Distrettuale dell'Appennino Centrale Via Monzambano, 10 - 00185 – Roma	protocollo@pec.autoritadistrettoac.it
RFI S.p.A. Direzione Territoriale Produzione Via Marsala, 75 - 00185 – Roma	rfi-dpr-dtp.rm@pec.rfi.it
ANAS S.p.A. Struttura territoriale Abruzzo e Molise Via dei Piccolomini, 5 - 67100 L'Aquila	anas.abruzzo@postacert.stradeanas.it
e-distribuzione S.p.A. Infrastrutture e Reti Italia Unità Territoriale rete Lazio, Abruzzo e Molise Via della Bufalotta, 255 - 00139 – Roma	e-distribuzione@pec.e-distribuzione.it
Consorzio di Bonifica Centro Saline-Pescara-Alento-Foro Via Gizio, 36 - 66013 Chieti Scalo (CH)	consorziocentro@pec.bonificacentro.it
Strada dei Parchi S.p.A. Via Giulio Vincenzo Bona, 105—00156 Roma	stradadeiparchispa@legalmail.it
Telecom Italia S.p.A. Corso Italia, 41 - 00198 – Roma	telecomitalia@pec.telecomitalia.it
Snam Distretto Sud Orientale Vico Capurso, 3 - 70126 Bari (BA)	distrettosor@pec.snamretegas.it
Società Gasdotti Italia S.p.A. Via della Moscova, 320121 Milano	sgispa@legalmail.it
A.C.A. S.P.A. Via Maestri del Lavoro d'Italia, 8165125 Pescara (PE)	aca.pescara@pec.it
ENAC - Ente Nazionale per l'Aviazione Civile – Direzione Operazioni - Sede di Roma Via Gaeta, 3 - 00185 – Roma	protocollo@pec.enac.gov.it
TERNA S.p.A. SPS-GPA-Autorizzazioni e Concertazione Via Egidio Galbani, 70 - 00153 – Roma	autorizzazionieconcertazione@pec.terna.it
Per conoscenza:	
PRESIDENZA DEL CONSIGLIO Dipartimento Coordinamento Amministrativo Rappresentante Unico Amministrazioni Statali Palazzo Chigi - Piazza Colonna 37000187 – Roma	segreteria.dica@mailbox.governo.it
Ministero dello Sviluppo Economico Direzione Generale per le attività territoriali Divisione I - Vigilanza, controllo, azione ispettiva, programmazione Viale America, 201 - 00144 ROMA	dgat.div01@pec.mise.gov.it
Ministero dell'Interno Comando Provinciale dei Vigili del Fuoco di Chieti Via Filippo Masci, 115 - 66100 Chieti (CH)	com.chieti@cert.vigilfuoco.it
Ministero della Transizione Ecologica Dipartimento per l'energia e il clima DGISSEG – Div. IX Sezione UNMIG dell'Italia Centrale Viale Boston, 25 – 00144 Roma	unmig.roma@pec.mise.gov.it

Ministero dell'Interno Comando Provinciale dei Vigili del Fuoco di Pescara Viale Pindaro, 2/8 - 65127 Pescara (PE)	com.pescara@cert.vigilfuoco.it
Regione Abruzzo DPE - Dipartimento Infrastrutture - Trasporti - Sede Pescara Via Catullo, 39 - 65127 Pescara	dpe@pec.regione.abruzzo.it
Regione Abruzzo DPD - Dipartimento Agricoltura - Sede Pescara Piazza Unione, 13 - 65127 Pescara	dpd@pec.regione.abruzzo.it
Regione Abruzzo DPC - Dipartimento Territorio - Ambiente DPC032 - Servizio Pianificazione Territoriale e PaesaggioPortici San Bernardino, 25 - 67100 L'Aquila	dpc032@pec.regione.abruzzo.it
Regione Abruzzo DPC - Dipartimento Territorio - AmbientePortici San Bernardino, 25 - 67100 L'Aquila	dpc@pec.regione.abruzzo.it
Regione Abruzzo DPC - Dipartimento Territorio - Ambiente DPC017 - Servizio Demanio Idrico e Fluviale Portici San Bernardino, 25 - 67100 L'Aquila	dpc017@pec.regione.abruzzo.it
Provincia di Chieti Settore 2: Funzioni fondamentali: Viabilità - Edilizia scolastica - Urbanistica - Pianificazione Territoriale Corso Marrucino, 97 - 66100 – Chieti	protocollo@pec.provincia.chieti.it
Provincia di Pescara Servizio Viabilità e Concessioni Piazza Italia, 30 - 65121 Pescara	viabilita@pec.provincia.pescara.it
Provincia di Pescara Settore IV - Politiche Ambientali, Energetiche e Genio Civile - Trasporti Piazza Italia, 30 - 65121 Pescara	pianificazione@pec.provincia.pescara.it
Comune di Cepagatti Ufficio LL.PP. Ambiente, Manutenzioni, Cimiteri e Patrimonio Via Raffaele d'Ortenzio, 4 - 65012 Cepagatti (PE)	lavoripubblici@pec.comune.cepagatti.pe.it
Comune di Chieti 5° Settore Lavori pubblici, protezione civile, ambiente, sicurezza, verde pubblico, opere e servizi cimiteriali, telefonia – CED C.so Marrucino, 81 - 66100 Chieti (CH)	protocollo@pec.comune.chieti.it
Comune di Chieti 6° Settore Urbanistica, Politiche della Casa, Patrimonio e Autoparco C.so Marrucino, 81 - 66100 Chieti (CH)	protocollo@pec.comune.chieti.it
ENAV S.p.A. Area Operativa Progettazione Spazi Aerei/Settore ostacoli - Via Salaria, 716 - 00138 – Roma	funzione.psa@pec.enav.it
Terna Rete Italia S.p.A. SPS-SVP-Progettazione per l'Autorizzazione Via Benigni, 21 - 00156 – Roma	sviluppoprogetti@pec.terna.it

SCHEDA SINTETICA DEL PROGETTO

NOME DEL PROGETTO: Risoluzione interferenza elettrodotto a 380 kV "Villanova-Gissi"

DESCRIZIONE DELL'OPERA

TERNA, nell'ambito dei suoi compiti istituzionali, predispone annualmente il Piano di Sviluppo della Rete di Trasmissione Nazionale (RTN) nella cui edizione 2018, approvata dal Ministero dello Sviluppo Economico il 08 febbraio 2021, è previsto un intervento finalizzato alla risoluzione dell'interferenza fra i due elettrodotti esistenti a 380 kV "Villanova-Gissi".

L'intervento consiste in una modifica dei due seguenti elettrodotti esistenti a 380 kV:

- "Villanova-Gissi n. 21354A1" (di seguito nominato "Villanova-Gissi 01"), realizzato negli anni '80;
- "Villanova-Gissi n. 21362D1" in doppia terna (di seguito nominato "Villanova-Gissi 02") entrato in esercizio nel gennaio del 2016;

con il fine:

- ridurre la pressione delle infrastrutture elettriche sui centri urbani mediante la delocalizzazione dell'elettrodotto "Villanova-Gissi 01" al di fuori dell'area artigianale di Cepagatti (PE), con conseguente demolizione dei tratti di elettrodotto interferenti con le aree antropizzate del suddetto comune.
- incrementare l'affidabilità della rete 380 kV e rimuovere le limitazioni di potenza sulla rete a 380 kV attraverso la modifica di tracciato dei due suddetti elettrodotti e l'adozione di un diverso schema di rete, denominato "scrocio", con il quale sarà possibile evitare l'incrocio fra i due elettrodotti.

L'intervento prevede la realizzazione delle seguenti opere:

- Raccordo 1 in doppia terna a partire dal sostegno esistente n. 8 della linea "Villanova-Gissi 01" sino al sostegno esistente n. 14 della linea "Villanova-Gissi 02";
- Raccordo 2 in doppia terna dal sostegno esistente n. 12 dell'elettrodotto "Villanova-Gissi 02" sino al sostegno esistente n. 20 della linea "Villanova-Gissi 01";
- demolizione di un tratto di elettrodotto aereo "Villanova-Gissi 01", dal sostegno n. 8 al sostegno n. 20, al cui tratto appartiene anche la campata di "sovrappasso" fra i due elettrodotti rimuovendo, pertanto, l'interferenza tra le due linee;
- demolizione di un tratto di elettrodotto esistente dal sostegno n. 12 al sostegno n. 14 della linea "Villanova-Gissi 02";
- tesatura della seconda terna di conduttori e della fune di guardia nella campata esistente 17-18 della linea "Villanova-Gissi 02".

Le caratteristiche tecniche principali delle suddette OPERE sono:

- Elettrodotti aerei a 380 kV:
 - Tensione nominale 380.000 V
 - Frequenza nominale 50 Hz

L'intervento in progetto, avendo uno sviluppo complessivo di elettrodotti aerei pari a circa 7,5 km è soggetto a procedura di "verifica di assoggettabilità a VIA", ai sensi del D. Lgs. 152/2006 art.6, comma 6.

VINCOLI

L'analisi vincolistica condotta per le opere di nuova realizzazione evidenzia che:

Ambito tecnico

Relativamente alla vincolistica aeroportuale, si segnala che l'opera in progetto interferisce con il Settore 4 dell'Aeroporto internazionale d'Abruzzo "Pasquale Liberì" di Pescara, come verificato tramite l'utility di pre-analisi disponibile sul sito web dell'ENAV, pertanto, dovrà essere sottoposto ad iter valutativo da parte dell'ENAC.

Ambito paesaggistico

L'intervento intercetta i seguenti vincoli paesaggistici ai sensi del D.Lgs. 42/2004 e s.m.i.:

- "fiumi, i torrenti, i corsi d'acqua e le relative sponde o piedi degli argini per una fascia di 150 metri ciascuna" art.142 comma 1 lett. c);
- "territori coperti da foreste e da boschi [...]", art.142 comma 1 lett. g);
- tratturi; art.143.

Inoltre, in merito al Piano Regionale Paesistico, approvato dal Consiglio Regionale il 21 marzo 1990 con atto n. 141/21 e aggiornato nel 2004; l'intervento interessa parzialmente l'ambito "10-Fiumi Pescara, Tirrino e Sagittario."

Ambito naturale

Le opere in progetto non interessano in modo diretto siti della Rete Natura 2000 e Aree Naturali Protette. Se facciamo riferimento all'area vasta, si rilevano i seguenti siti:

- ZSC_IT7140110 Calanchi di Bucchianico (Ripe dello Spagnolo) – a circa 2 km dal progetto;
- ZSC_IT7130105 Rupe di Turrivalignani e Fiume Pescara - a circa 8 km dal progetto.

Ambito idrogeologico

Alcuni sostegni, sia di nuova realizzazione che di dismissione, ricadono in vincolo idrogeologico (*R.D.L. 30 dicembre 1923 n. 3267*) che interessa i due comuni di Cepagatti e Chieti.

Le opere in progetto non interferiscono in maniera diretta con le aree di pericolosità e di rischio idrogeologico cartografate all'interno del PAI, mentre ricadono parzialmente nelle aree soggette a pericolo alluvioni (PSDA).

Siti Contaminati

Si segnala una parziale interferenza diretta del tracciato con il Sito Inquinato Regionale di Chieti Scalo, istituito con DGR n. 121 del 01 Marzo 2010

REGIONI, PROVINCE E COMUNI INTERESSATI

Tra le possibili soluzioni sono stati individuati i tracciati più funzionali, che ottimizzano tutte le esigenze tecniche con l'inserimento territoriale delle opere, nel rispetto della legislazione nazionale e regionale vigente in materia.

Le opere in progetto sono ubicate nei seguenti comuni:

REGIONE	PROVINCIA	COMUNE	NUOVE REALIZZAZIONI [km]	DEMOLIZIONI [km]
Abruzzo	Pescara	Cepagatti	4,6	5,5
	Chieti	Chieti	2,9	1,5
TOTALE			7,5	7,0

L'istruttoria sarà seguita da TERNA S.p.A. – Sviluppo e Progetti Speciali – Gestione Processi Amministrativi - Autorizzazioni e Concertazione – Centro Sud Area Adriatica, via Egidio Galbani, 70 – 00156 Roma, con referente il dott. Luca Ferreli (tel. 329/0178387, e-mail luca.ferreli@terna.it).

È inoltre possibile comunicare attraverso l'indirizzo di posta elettronica certificata autorizzazioniconcertazione@pec.terna.it, dandone cortesemente riscontro anche al referente sopra indicato.

Firmato digitalmente da
Luca Simeone
CN = Simeone Luca
C = IT

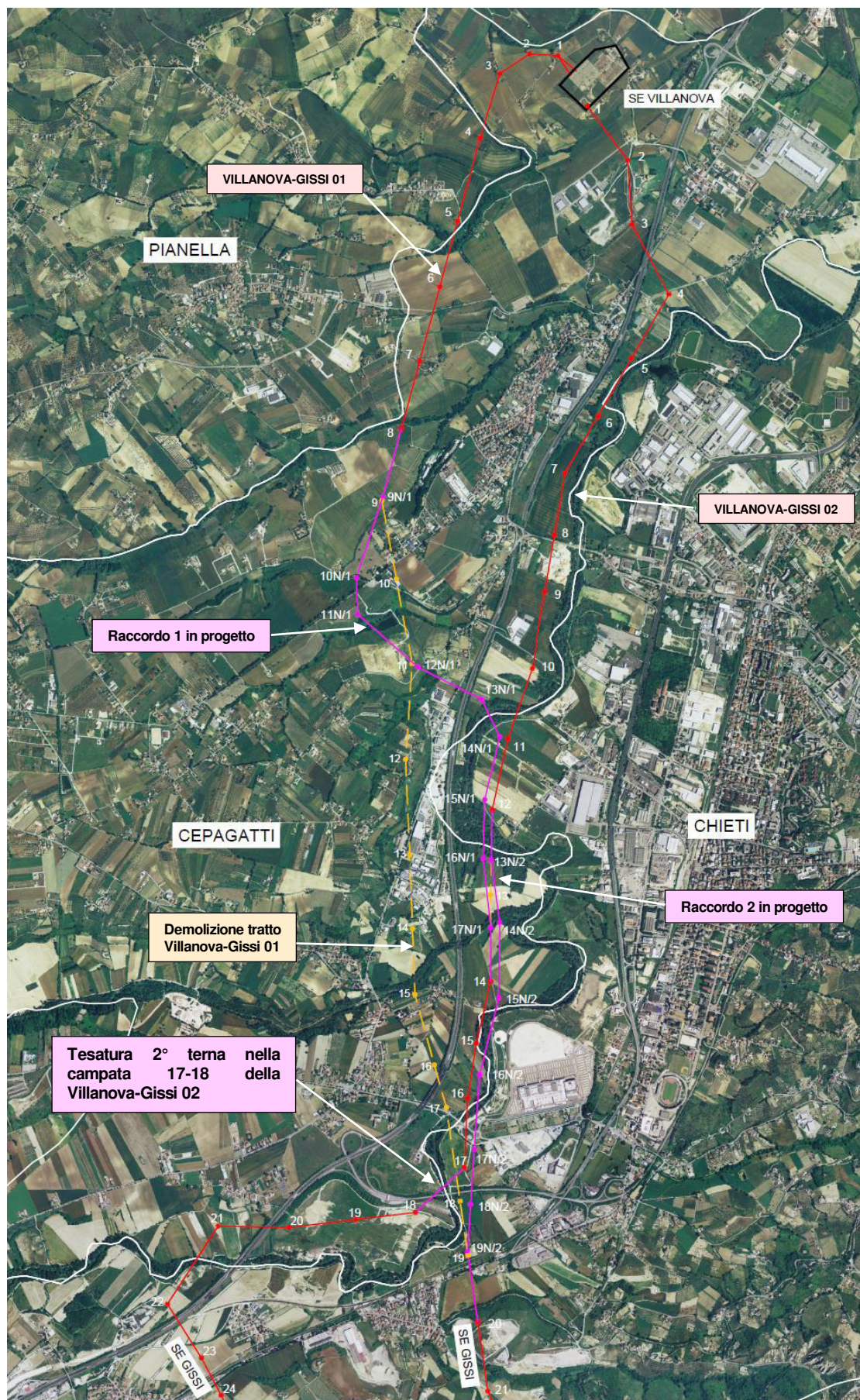

Figura 1: opere in progetto