



COMUNITÀ ENERGETICHE RINNOVABILI

SEDINI (SS)

STUDIO DI FATTIBILITÀ TECNICO-ECONOMICA



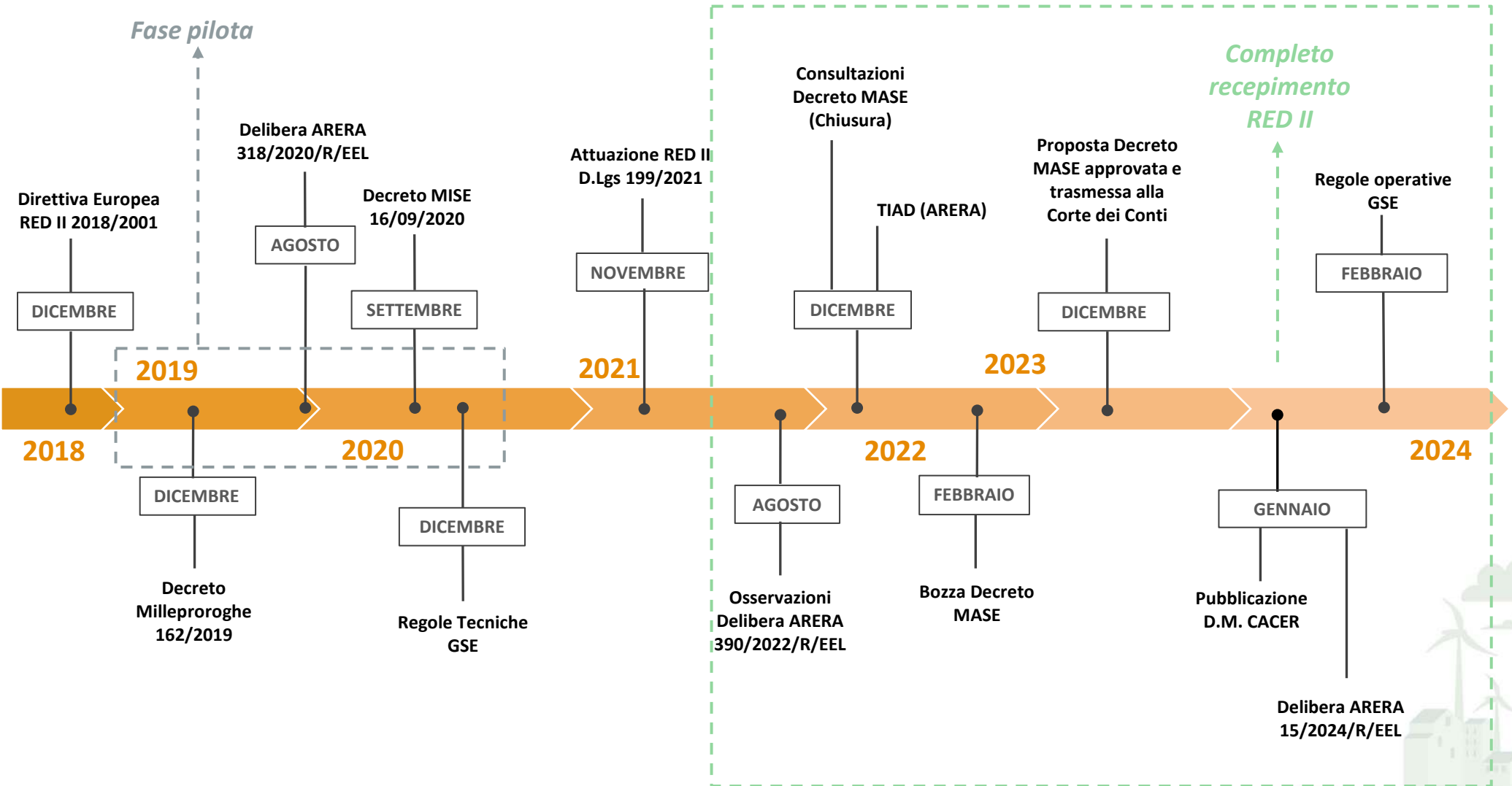



COSA SI INTENDE PER COMUNITÀ ENERGETICA?

Una comunità energetica è un'associazione di utenti che collaborano per produrre, consumare, condividere e gestire l'energia prodotta da **fonti rinnovabili** attraverso uno o più impianti energetici installati nelle loro vicinanze. La comunità si forma come **soggetto giuridico** basato sulla **partecipazione aperta e volontaria** degli iscritti e può essere composta da enti pubblici locali, aziende, attività commerciali e/o cittadini privati.



Membri

Qualsiasi tipologia di utenza pubblica e privata (escluse le grandi imprese)



Vincoli geografici

POD sottesi alla medesima cabina primaria AT/MT



**Potenza massima
impianti**

1 MWp per ciascun impianto



**Data di entrata in
esercizio di un
impianto**

Dopo il 15/12/2021* e comunque successivamente alla regolare costituzione della CER



**Modalità di
partecipazione**



Produttore

Soggetto che produce energia elettrica e la immette nella rete per condividerla



Cliente finale

Membro della CER che non dispone di un proprio impianto FER ma che preleva energia dalla rete



**Cliente finale e
produttore**

Cliente finale che produce energia da un impianto FER per il proprio uso e immette le eccedenze in rete per condividerle



- **D.M. 7 dicembre 2023, n. 414 - DM CACER** (Entrato in vigore il 24 gennaio 2024)

1. Calcolo dell'incentivo

10,57 €/MWh (Rimborso oneri ARERA) + 120 €/MWh (Incentivo GSE)*** = **129€/MWh**
 Per impianti di potenza ≤ 200 kWp

Somma di due contributi:

1. Tariffa premio (Punto 1 Allegato 1):

Calcolata sulla base di:

- energia condivisa dalla CER
- taglia degli impianti
- PZ (Prezzo Zonale Orario)

Potenza impianti	Calcolo tariffa premio [€/MWh]
P > 600 kWp	Min(100; 60 + max(0; 180 - Pz))
200 kWp < P ≤ 600 kWp	Min(110; 70 + max(0; 180 - Pz))
P ≤ 200 kWp	Min(120; 80 + max(0; 180 - Pz))

2. Rimborso oneri ARERA (TIAD):

10,57 €/MWh

2. Cumulabilità con contributi in conto capitale

Art. 6 comma 1

Gli incentivi sono **cumulabili con contributi in conto capitale** nella misura massima del **40%**, quali a ad esempio:

- PNRR (Misura M2C2 – Investimento 1.2)
- PO-FESR

Punto 3 Allegato 1

Nel caso di accesso a contributo in conto capitale la tariffa è ridotta fino al 50% come da algoritmo seguente:

$$TIP_{Conto\ capitale} = Tip (1 - F)$$

Con F parametro tra 0 e 0,5 che vale:

- 0 se la CER non beneficia di contributo in conto capitale
- 0,5 nel caso di contributo in conto capitale pari al 40% dell'investimento

3. Ripartizione incentivo

Punto 4 Allegato 1:

Se la percentuale della quota di energia condivisa supera il:

55% nel caso di accesso alla sola tariffa premio

45% nel caso di contributi in conto capitale

Art. 3, comma 2, lett.g):

L'importo della tariffa premio deve essere destinata a:

- Consumatori diversi dalle imprese
- Finalità sociali

Esempio pratico:

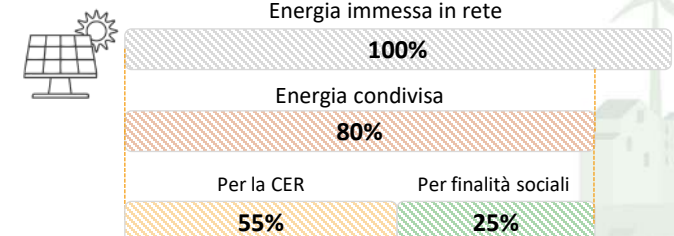



REGIONE AUTÒNOMA DE SARDIGNA
REGIONE AUTONOMA DELLA SARDEGNA

- Con **Deliberazione n. 6/20** del 25/02/2022 la Regione Sardegna ha espresso la volontà a promuovere e sostenere la costituzione di Comunità Energetiche Rinnovabili;
- Con **D.G.R. n. 16/8** del 27/04/2023 la Regione Sardegna ha deliberato di incentivare la realizzazione e costituzione di Comunità Energetiche da parte dei Comuni della Sardegna, dando priorità ai Comuni privi della rete del metano, come stabilito dalla legge regionale 13 ottobre 2022, n. 15.
- Con **D.G.R. n. 16/8** del 27/04/2023 il Comune di Sedini risulta nell'elenco dei Comuni di cui all'Allegato 1, beneficiari del finanziamento nell'annualità 2023, per la realizzazione di uno Studio di Fattibilità finalizzato alla costituzione di Comunità Energetiche Rinnovabili.
- Con **Determinazione n. 326** del 26/07/2024 il Comune di Sedini ha affidato a MACS srl l'incarico a svolgere tutte le azioni preliminari necessarie alla costituzione di CER nel territorio comunale.





Il **Comune** in qualità di promotore della CER potrà fare leva su diverse forme di incentivazione, strumenti e finanziamenti:

Fondi
Nazionali

Fondi
FESR
regionali

Incentivi
GSE

Fondi
PNRR

P.P.P.
(Partenariato
Pubblico
Privato)

Sedini è un Comune della provincia di Sassari in Sardegna, collocato al centro della regione dell'Anglona nel Nord della Sardegna. Il territorio è collocato fra le due colline di La Maglina e Lu Padru ricche di grotte naturali. Il paesaggio tipicamente collinare, la folta macchia mediterranea e i terreni coltivati o adibiti a pascoli sono interrotti da altipiani scoscesi e pareti altissime di roccia, come le località di Littigheddu e Lu Saraghinu.



Nel territorio si trova la rigogliosa vallata del Rio Silanis, ricca di rocce, grotte e speluncas, sorgenti naturali, antichi mulini a palmenti, resti di villaggi nuragici e chiese medievali. Il territorio risulta essere abitato fin dall'epoca preistorica, come testimoniano le numerose grotte, probabilmente rifugi naturali adibiti ad abitazioni. Il centro storico di Sedini è diviso in tre rioni: Capo Sardo, Capo Corso e corte di Santa Vittoria, che presentano ancora oggi diverse abitazioni dall'architettura tardo catalana.

Radiazione solare*

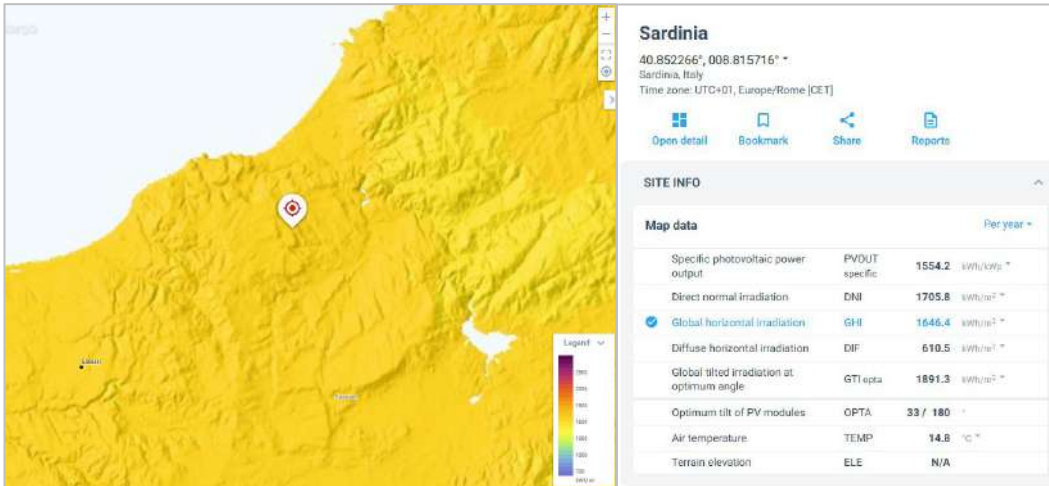

Radiazione solare annua di **1.646,4 kWh/m²**



11% in più rispetto alla media nazionale

Condizioni ottimali per l'installazione di impianti fotovoltaici e solari termici.

Velocità media annua **tra i 5 e i 7 m/s**

== In linea con la media nazionale

Sedini potrebbe essere il luogo ideale ad accogliere impianti eolici, previa verifica dei dati attraverso campagne di misura puntuali capaci di restituire precise informazioni sul corretto posizionamento e dimensionamento degli impianti.

Velocità del vento**

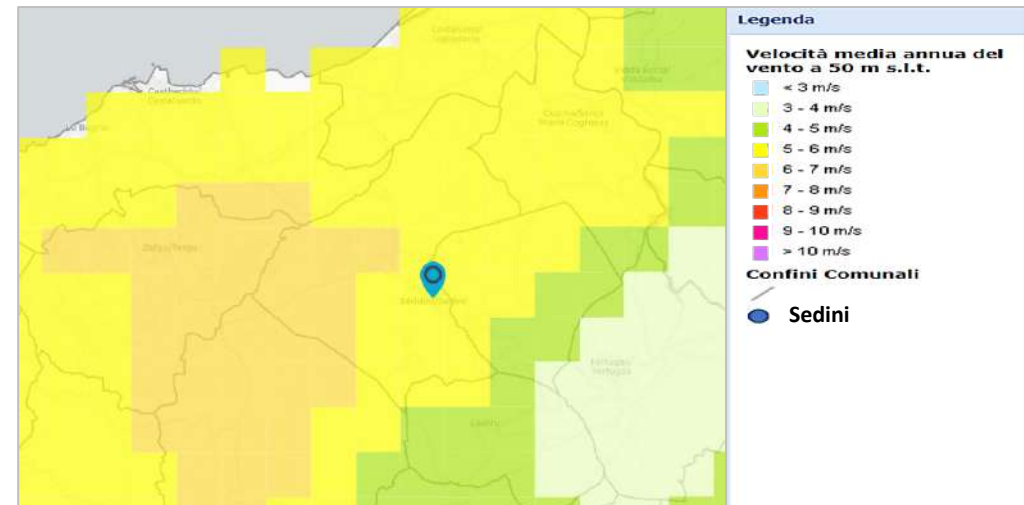

*<https://globalsolaratlas.info/map>

**<https://atlanteolico.rse-web.it/>

L'intero Comune di Sedini è sotteso a n. 2 cabine primarie:

- **AC001E01666**
- **AC001E01663**

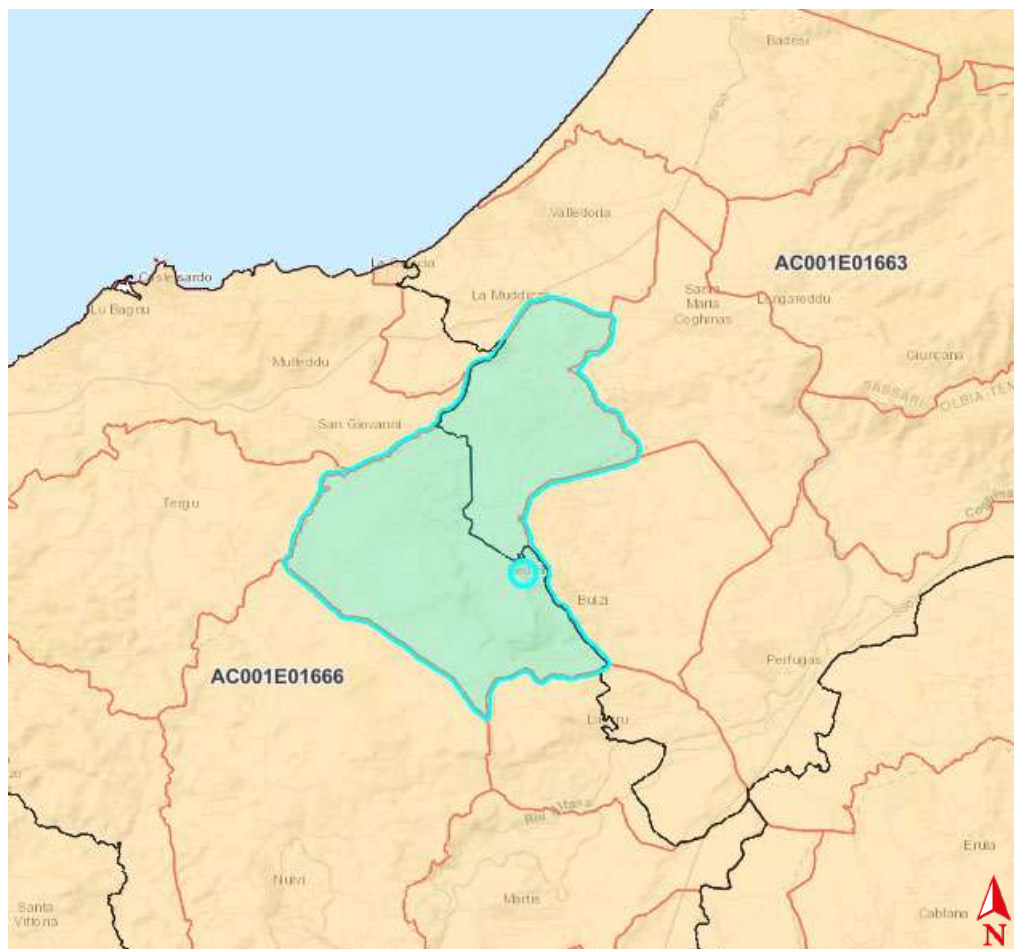

Nell'ipotesi di costituire N.1 Configurazione è stata presa come cabina primaria di riferimento la **AC001E01666**.

Dai dati reperiti dal sito di Atlaimpianti del GSE è stato effettuato un censimento degli impianti FER ad oggi presenti nel territorio comunale.

LEGENDA

-  Limiti amministrativi Comuni
-  Impianti fotovoltaici

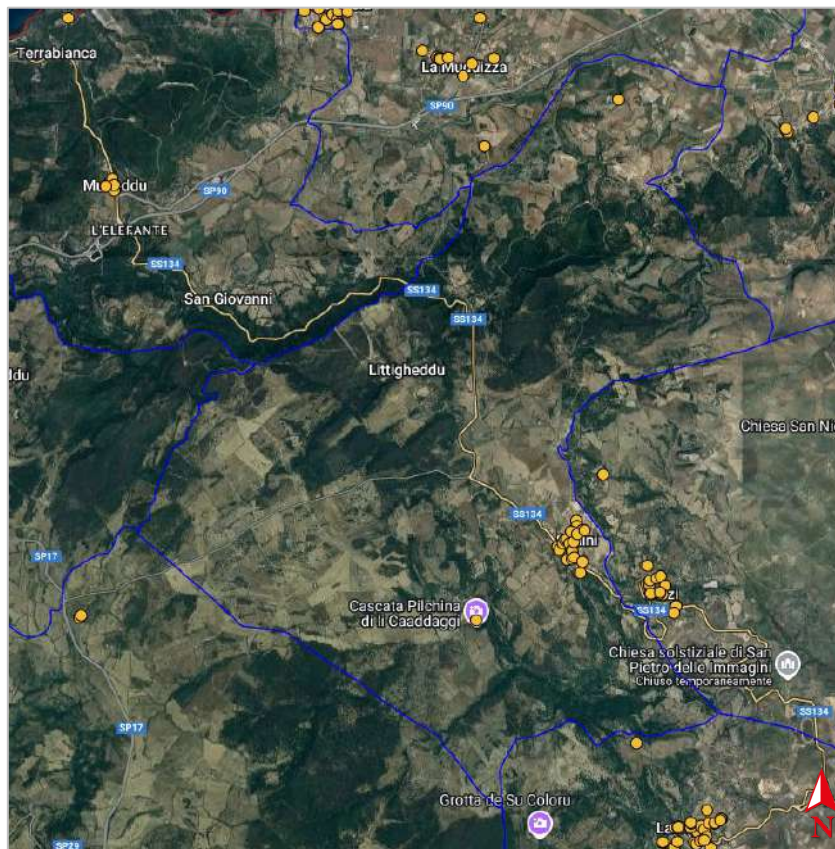

Nel dettaglio, all'interno del Comune di Sedini, sono presenti n. 24 impianti solari, di cui tutti impianti fotovoltaici, con potenza nominale complessiva pari a 407,7 kWp.



Criteria di selezione immobili comunali per impianti FER:

- Dimensione e tipologia superficie disponibile
- Orientamento/inclinazione copertura
- Eventuali ombreggiamenti
- Idoneità strutturale*
- Idoneità catastale

PRODUTTORI

DEPOSITO COMUNALE



Dati impianto di progetto

Potenza: 15,6 kWp
 Producibilità: 20.306 kWh/anno

SCUOLA ELEMENTARE E MEDIA



Dati impianto di progetto

Potenza: 30,8 kWp
 Producibilità: 42.071 kWh/anno

BIBLIOTECA COMUNALE



Dati impianto di progetto

Potenza: 13,2 kWp
 Producibilità: 17.876 kWh/anno

BOCCIOFILO



Dati impianto di progetto

Potenza: 9,6 kWp
 Producibilità: 12.441 kWh/anno



Potenza complessiva Configurazione: 69,2 kWp

TOTALE CLIENTI FINALI



42 UTENZE RESIDENZIALI



10 UTENZE COMMERCIALI/UFFICI



4 UTENZE COMUNALI NOTE



SCHEMA DI FUNZIONAMENTO DELLA CONFIGURAZIONE

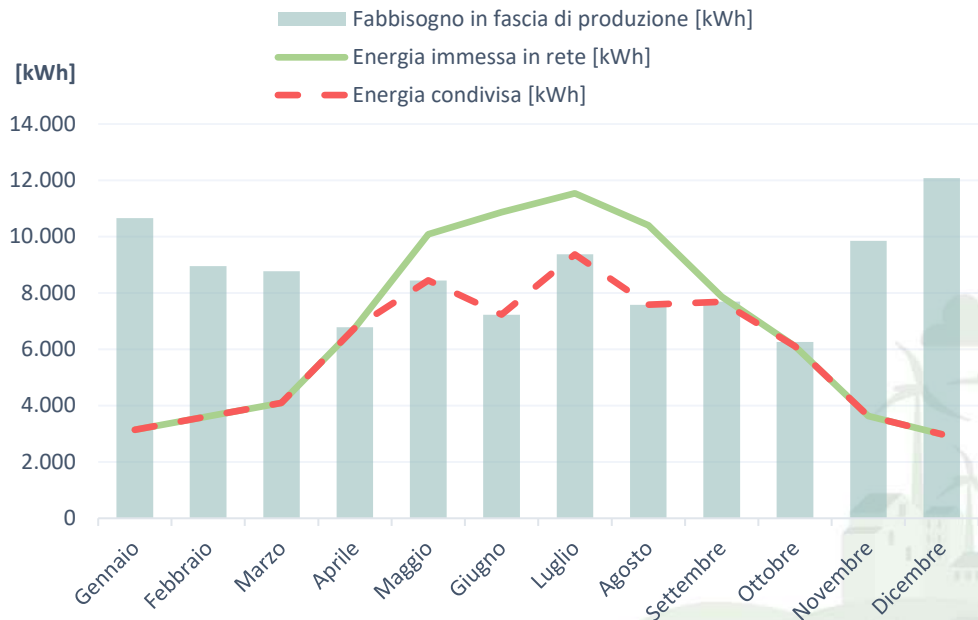
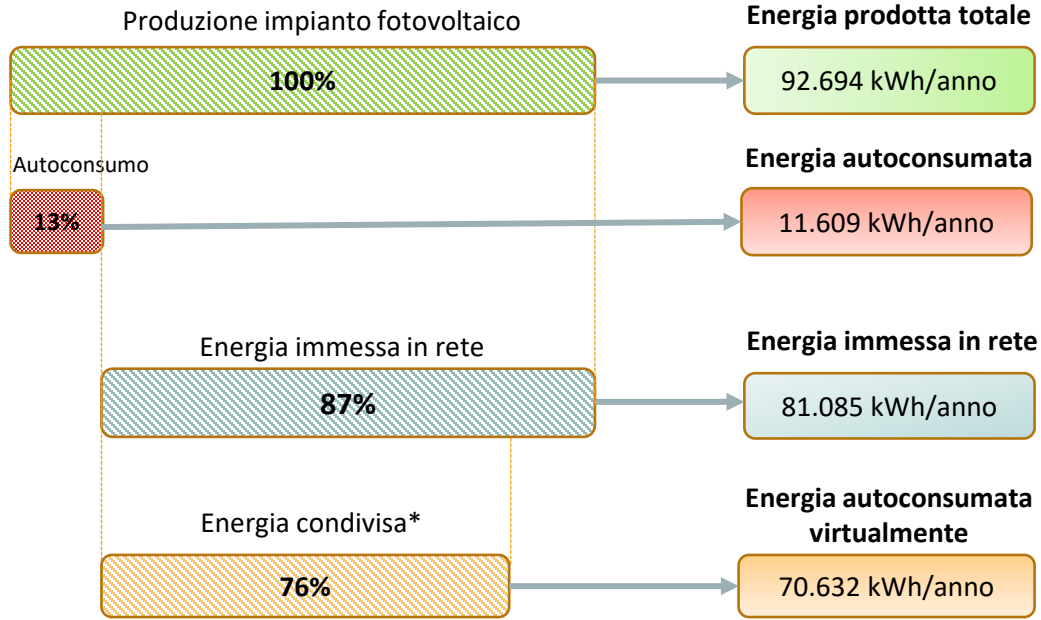
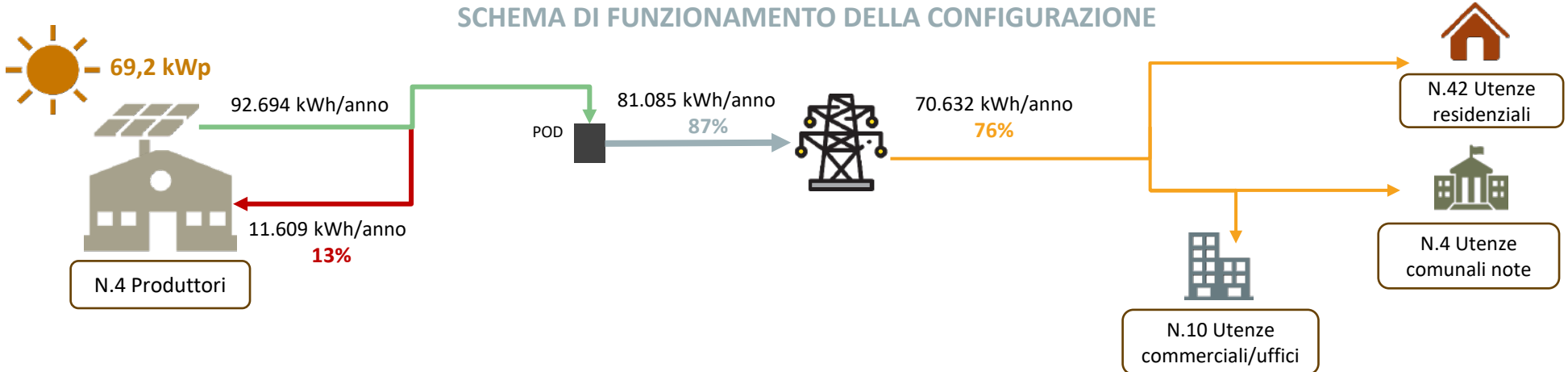

* Minimo su base oraria tra l'energia elettrica immessa ai fini della condivisione e l'energia elettrica prelevata ai fini della condivisione



SCHEMA DI FUNZIONAMENTO DELLA CONFIGURAZIONE

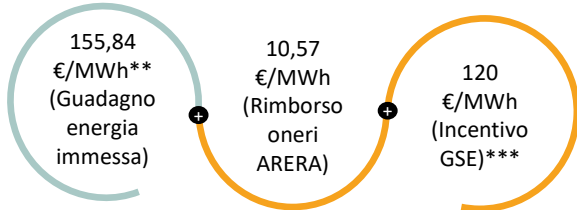
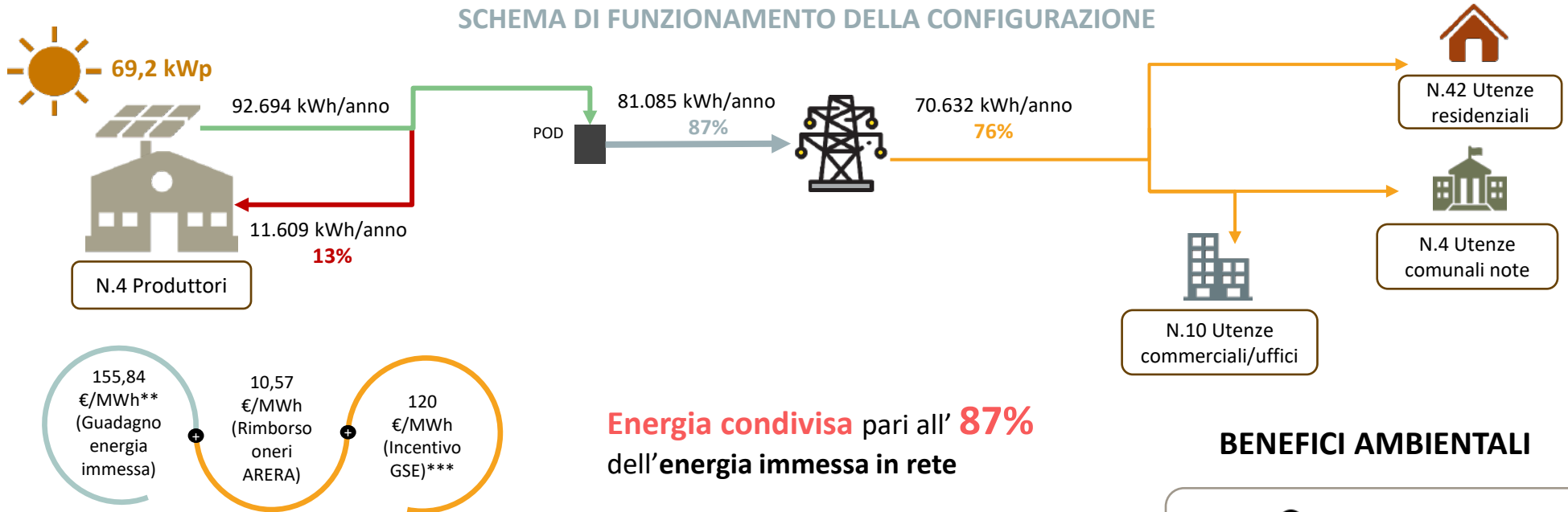

BENEFICI AMBIENTALI

- CO₂ evitata**: 49 tonn/anno
- TEP**: 17
- ALBERI EQUIVALENTI**: 295

BENEFICI ECONOMICI ANNUI COMPLESSIVI

Autoconsumo fisico	11.609 kWh/anno	x 0,243 €/kWh*	Risparmio in bolletta produttore	2.823,35 €
Energia immessa in rete	81.085 kWh/anno	x 0,156 €/kWh**	Ricavo vendita energia	12.636,26 €
Energia condivisa dai membri della Configurazione	70.632 kWh/anno	x TIP (variabile con i kWp dei singoli impianti)	Incentivo energia condivisa	8.103,64 €

*risparmio in bolletta relativo al III trimestre 2024 (fonte: <https://www.arera.it/schede-tecniche/dettaglio/aggiornamento-tutela-iii-trimestre-2024>)

** prezzo zonale orario (fonte: dati GME relativi al mese di febbraio 2025 - <https://gme.mercatoelettrico.org/it-it/Home/Esiti/Elettricit/MGP/Esiti/PrezziZonali#IntestazioneGrafico>)

***valore relativo alla tariffa incentivante del D.M. CACER 7 Dicembre 2023 n.414, per impianti con P<200 kWp



ANALISI ECONOMICA ENERGIA CONDIVISA			
		DESCRIZIONE	IMPORTO
QUOTA INCENTIVO RIENTRANTE NEL VALORE SOGLIA DEL 55%	4.457,00 €	20% Spese annue di gestione	891,40 €
		50% quota incentivo per il Comune	2.228,50 €
		30% quota incentivo da ripartire tra i membri della CER	1.337,10 €
RESTANTE QUOTA INCENTIVO 32%	3.646,64 €	Quota incentivo da ripartire tra i consumatori diversi dalle imprese e/o utilizzato per finalità sociali	3.646,64 €
TOTALE INCENTIVO			8.103,64 €

IPOSTESI RIPARTIZIONE 55% INCENTIVO

- energia che non genera incentivo
- tariffa premio rientrante nel valore soglia
- tariffa premio eccedentaria
- spese annue gestione Configurazione
- incentivo per il Comune
- incentivo da dividere tra i membri della Configurazione

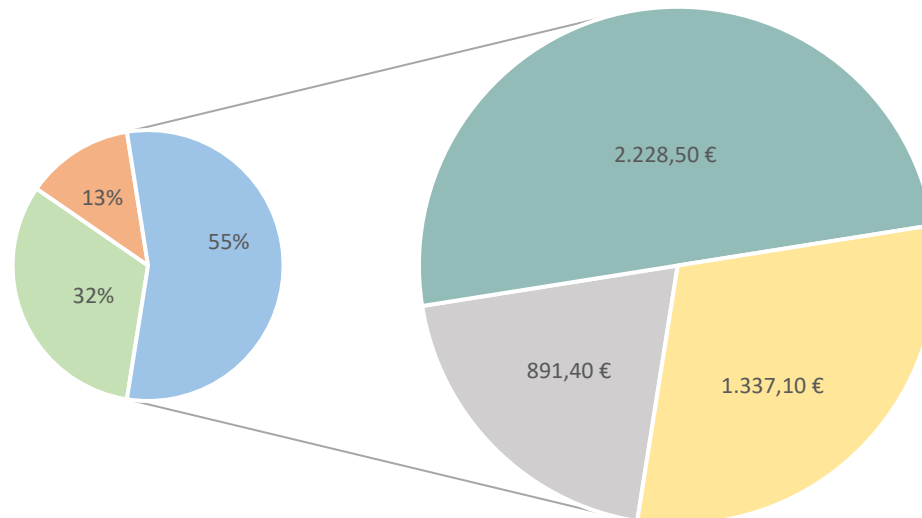

Riduzione della spesa energetica di **circa 2 bollette l'anno a membro!**



Spese anno zero:
Realizzazione nuovi impianti



Immobili comunali	Potenza da installare [kWp]	Voce da prezzario	Importo [€/kWp]	Costo complessivo impianto [€]*
DEPOSITO COMUNALE	15,6	SAR24_PF.0017.0001.0002	3.098,06	48.329,74 €
SCUOLA ELEMENTARE E MEDIA	30,8	SAR24_PF.0017.0001.0003	2.656,46	81.818,97 €
BIBLIOTECA COMUNALE	13,2	SAR24_PF.0017.0001.0002	3.098,06	40.894,39 €
BOCCIOFILO	9,6	SAR24_PF.0017.0001.0002	3.098,06	29.741,38 €
			TOTALE	200.784,47 €

ANALISI COSTI-BENEFICI ANNUI COMUNE

Spese manutenzione impianti	- 1.384,00 €
Risparmio in bolletta	+ 2.823,35 €
Ricavi vendita energia	+ 12.636,26 €
% incentivo energia condivisa	+ 2.228,50 €
TOTALE	+ 16.304,11 €

Business Plan Comune

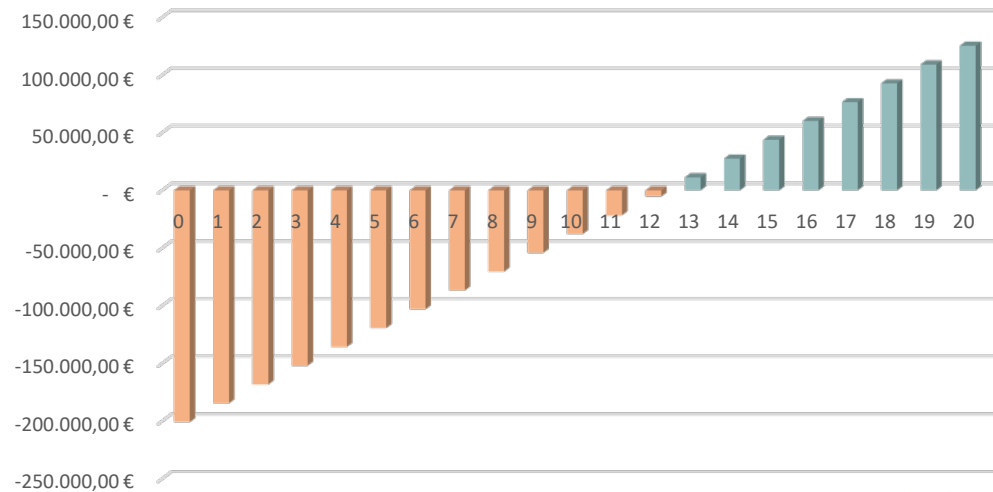

Tempo di ritorno dell'investimento semplice: **13 anni**



In ottica di rendere il territorio quanto più **indipendente dal punto di vista energetico**:



Membri: Totalità utenze nel territorio comunale

Potenza massima
circa **750 kWp**

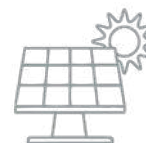

CONFRONTO CASI STUDIO		
RIEPILOGO SPESE E RICAVI ANNUI	CASO STUDIO 1	CASO STUDIO 2
Spese di gestione CER	- 891,40 €	- 9.663,45 €
Incentivo membri CER	1.337,10 €	24.158,63 €
Incentivo Comune	2.228,50 €	14.495,18 €
Incentivo per finalità sociali	3.646,64 €	39.532,30 €
Flusso di cassa totale	6.320,84 €	68.522,65 €
Aumento flusso di cassa		62.201,81 €

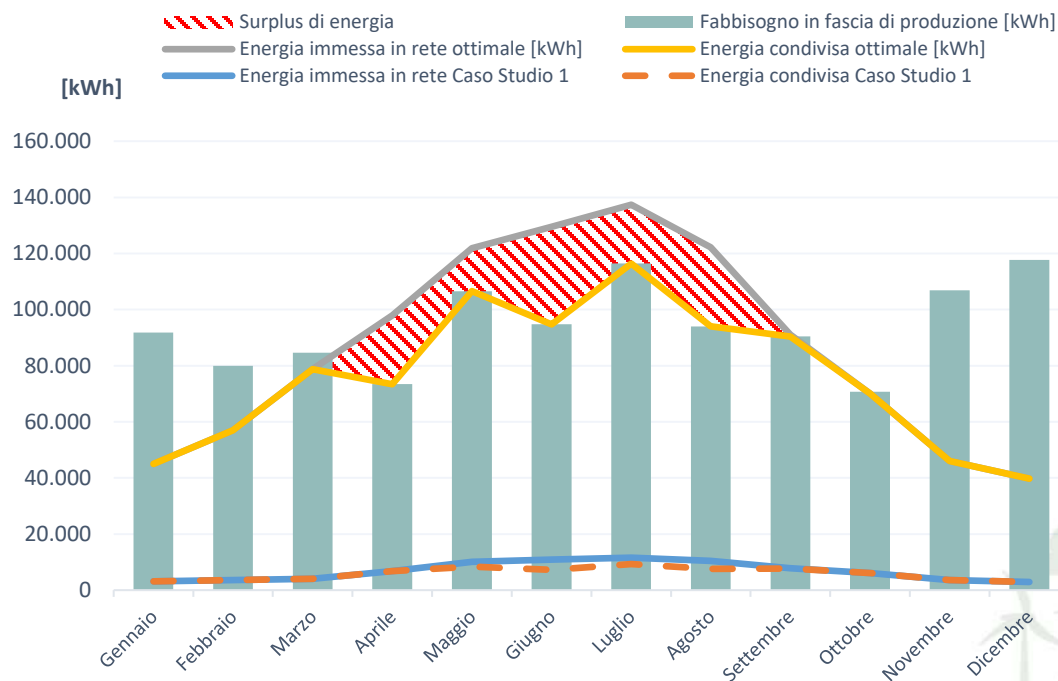

La CER, per poter raggiungere gli obiettivi pluriennali ed essere performante e utile per i propri cittadini, potrà:

- farsi promotrice di campagne di sensibilizzazione;
- intercettare ulteriori membri e aree in cui potere installare impianti FER.

All'interno del territorio comunale di Sedini è presente n°1 idR tipo QUICK con doppio punto di ricarica da 22 kW.

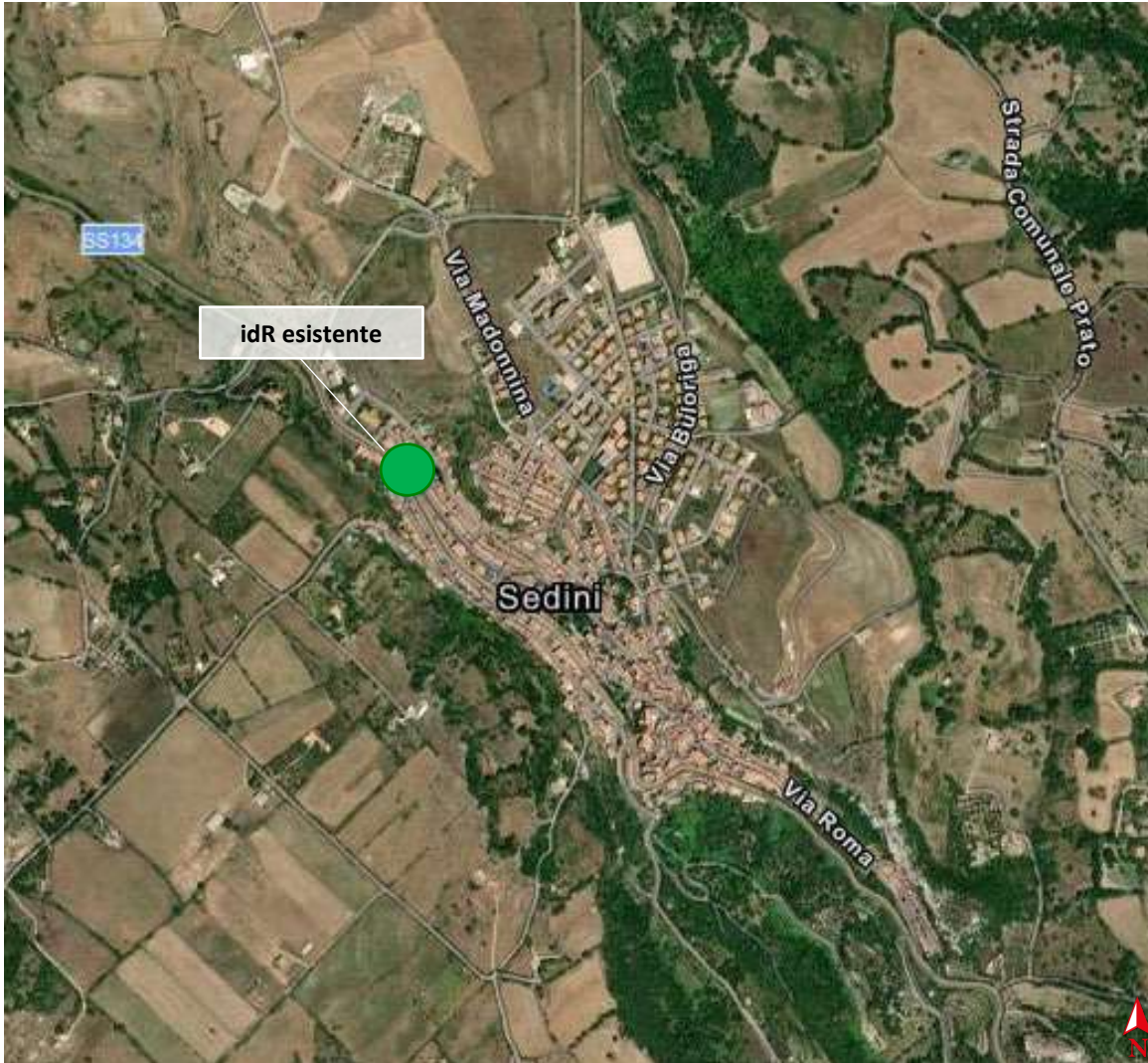

Il Comune è dunque in linea con gli standard normativi attuali*, e annettendo le infrastrutture di ricarica per veicoli elettrici presenti nel territorio comunale è possibile massimizzare l'incentivo nei momenti in cui la CER non riesce a colmare il surplus di energia.

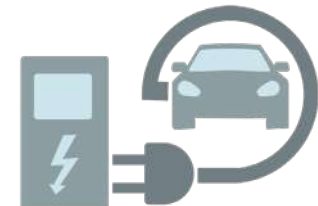



Ipotizzando l'installazione di infrastrutture di ricarica per veicoli elettrici nel territorio comunale è possibile massimizzare l'incentivo nei momenti in cui la CER non riesce a colmare il surplus di energia. Sarebbe ipotizzabile anche la possibilità per l'Ente di dotarsi di proprie IdR da mettere in disponibilità pubblica con l'ulteriore beneficio di massimizzare gli incentivi legati alla CER opportunamente dimensionata per lo scopo.

Focus scenario ottimale

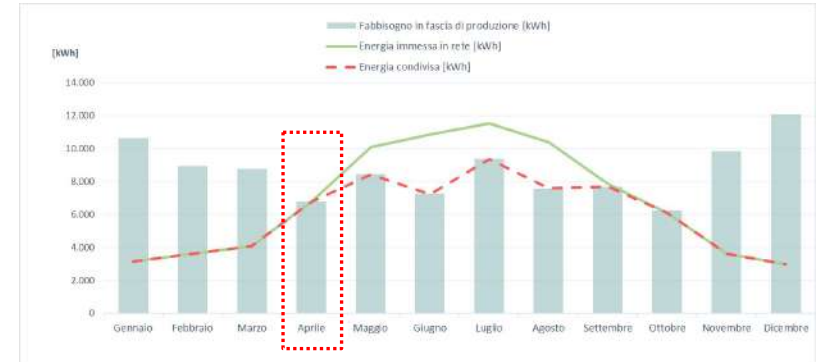

Analisi giorno tipo CER di Aprile

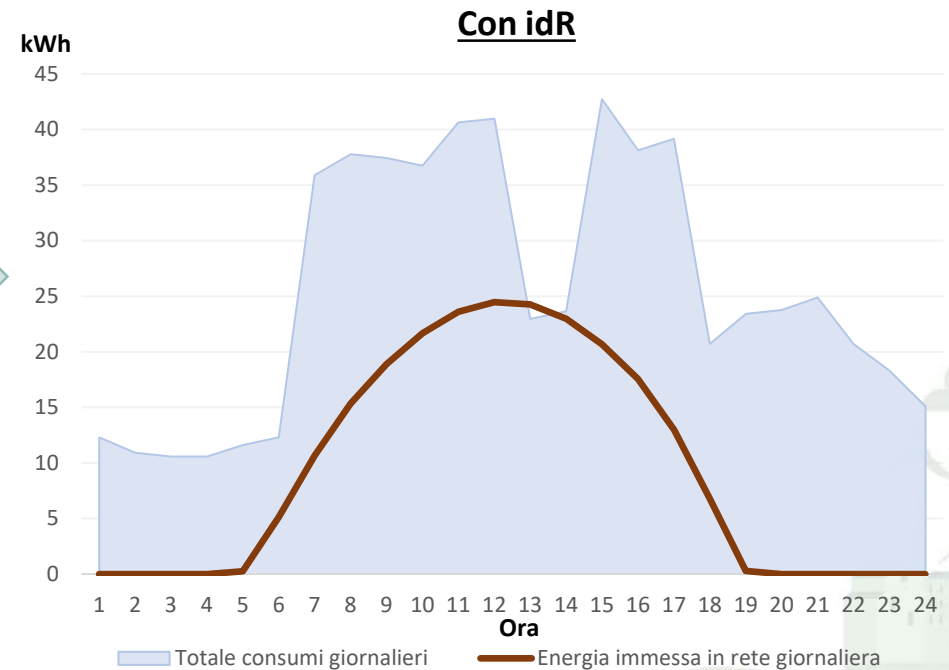
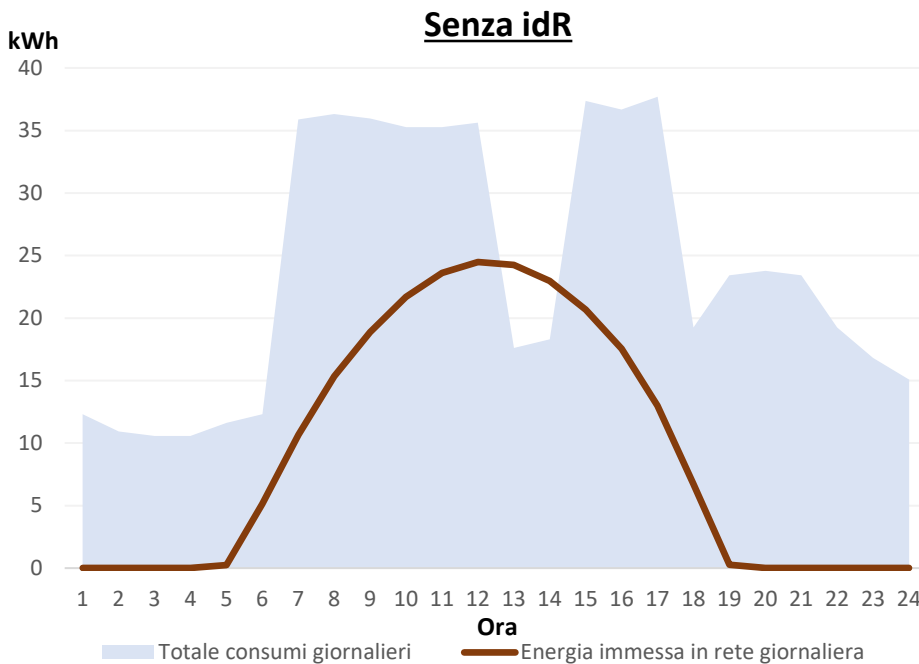

Riduzione degli sprechi e valorizzazione di circa ulteriori **301 kWh** nel mese di Aprile



ROAD MAP BANDO REGIONE SARDEGNA

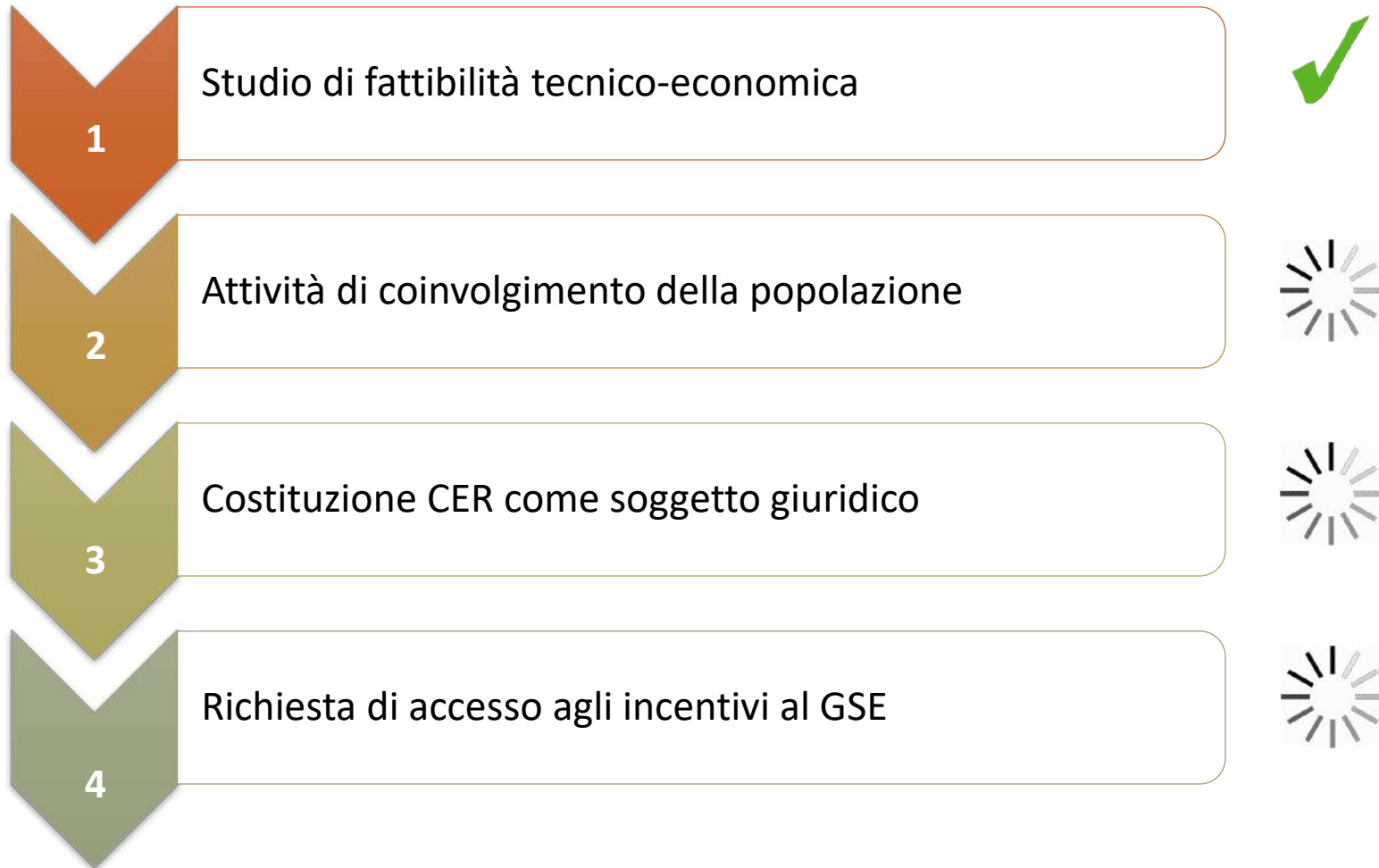

1. COINVOLGIMENTO DELLA POPOLAZIONE
2. DEFINIZIONE FORMA GIURIDICA

1. COINVOLGIMENTO POPOLAZIONE

- Predisposizione **avviso pubblico** per la raccolta di **manifestazioni di interesse** da parte dei potenziali membri (<https://macscer.com/sedini/>).
- **Raccolta dati di consumo** e n. POD per verifica aggregazione cabina primaria.



2. DEFINIZIONE FORMA GIURIDICA

Le norme di riferimento non impongono una forma giuridica, è dunque necessario, in collaborazione con il Comune, valutare le **diverse opportunità** previste dall'ordinamento italiano per la costituzione di soggetti di diritto autonomo, con particolare attenzione alla partecipazione di una PA ed i relativi profili di rappresentanza e responsabilità, nella logica di ottimizzare i costi di costituzione e di gestione amministrativa/operativa. Il Comune, in alternativa, può valutare l'ipotesi di aderire ad una CER esistente.



ELEMENTI ESSENZIALI STATUTO:

- I l'oggetto sociale prevalente è **fornire benefici ambientali, economici o sociali** a livello di comunità ai propri membri o soci o alle aree locali in cui opera, e non quello di ottenere profitti finanziari
- II i membri o soci che esercitano **poteri di controllo** sono persone fisiche, PMI, associazioni con personalità giuridica di diritto privato, enti territoriali, autorità locali, enti di ricerca e formazione, enti religiosi, ETS e di protezione ambientale, amministrazioni locali contenute nell'elenco ISTAT, situati nel territorio degli stessi Comuni in cui sono ubicati gli impianti di produzione detenuti dalla CER
- III la comunità è autonoma e ha una **partecipazione aperta e volontaria** (a condizione che le imprese siano PMI e che la partecipazione alla comunità di energia rinnovabile non costituisca l'attività commerciale e/o industriale principale)
- IV la partecipazione dei membri o dei soci alla comunità prevede il **mantenimento dei diritti di cliente finale**, compreso quello di scegliere il proprio venditore, e che per essi sia possibile in ogni momento uscire dalla configurazione fermi restando, in caso di recesso anticipato, eventuali corrispettivi, equi e proporzionati, concordati per la compartecipazione agli investimenti sostenuti
- V è stato individuato un **soggetto delegato responsabile del riparto dell'energia elettrica condivisa**
- VI l'eventuale importo della **tariffa premio eccedentario** sarà destinato ai soli consumatori diversi dalle imprese e\o utilizzato per finalità sociali aventi ricadute sui territori ove sono ubicati gli impianti per la condivisione



La comunità, costituita nella forma giuridica prescelta e dotata dei requisiti previsti dalla regolazione vigente, deve avviare la procedura per l'abilitazione come **Comunità Energetica Rinnovabile** ai sensi delle **Regole del GSE**, predisponendo tutta la documentazione richiesta, tra cui:



- Istanza di accesso al portale GSE
- Mandati dei clienti finali e/o produttori
- Atto costitutivo e/o statuto della comunità di energia rinnovabile
- Scelta per la valorizzazione dell'energia immessa in rete
- Dettagli impianti FER

Le CER sono uno strumento concreto per coinvolgere dal basso tutti, per combattere il cambiamento climatico e favorire la transizione energetica verso modelli più sostenibili sia da un punto di vista ambientale sia con positivi effetti sociali.

Le CER consentono di **REALIZZARE VERI E PROPRI SISTEMI CIRCOLARI VIRTUOSI** che possono offrire numerosi vantaggi alla comunità di cittadini/PA/PMI in termini:

Ambientali



Produzione energia green a Km 0 CO₂ evitata e alberi equivalenti piantumati

Sociali



Lotta alla povertà energetica e coinvolgimento di diversi attori del sistema energetico

Economici



Accesso a tutti i meccanismi incentivanti previsti per la CER

Maggiore è l'aggregazione, più elevato è il livello di autoconsumo virtuale e conseguentemente il vantaggio economico per effetto degli incentivi previsti dalla regolazione.

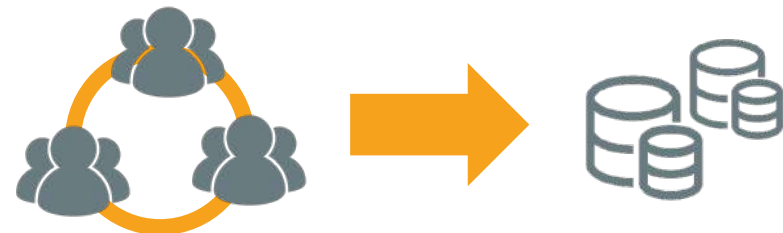

Il progetto per la CER di **Sedini** consentirà anche di riavvicinare la PA e la cittadinanza che potranno insieme contribuire a rendere possibile la transizione energetica.

L'analisi effettuata, che dovrà necessariamente essere confermata dai rilievi sul campo e dall'analisi dettagliata dei consumi dei potenziali membri, rileva un'ampia disponibilità di superfici su pertinenze del Comune, che potrebbero consentire l'aggregazione di parte della popolazione presente all'interno del territorio.

Inoltre sarà necessario, intraprendere tutte le attività necessarie per la costituzione e l'abilitazione della comunità energetica rinnovabile e, successivamente alla sua **gestione operativa**, attraverso nuovi strumenti digitali per il monitoraggio ed il controllo di consumi e produzione della CER.



L'iniziativa del Comune di Sedini di realizzare un progetto per la costituzione di CER si inserisce, dunque, non solo nel processo europeo di sviluppo del sistema per la produzione ed il consumo di energia elettrica da fonti rinnovabili, ma anche nel più ampio disegno di **lotta al cambiamento climatico** tramite la trasformazione delle modalità di generazione e consumo dell'energia.



MACS ITALIA



MACS S.R.L

Via Messina 7/d

90141 - Palermo (PA)

+39 091 7375198

info@macsitalia.com

P.IVA: 06773220824

www.macsitalia.com

