



Comune di ALBANO VERCELLESE

Provincia di VERCELLI

**PIANO INTEGRATO DI ATTIVITÀ E ORGANIZZAZIONE –
SEMPLIFICATO 2026 – 2028**
*(art. 6, commi da 1 a 4, del decreto legge 9 giugno 2021, n. 80, convertito, con
modificazioni, in legge 6 agosto 2021, n. 113)*

Approvato con Deliberazione della Giunta Comunale n. 16 del 26/03/2026

INDICE

PIANO INTEGRATO DI ATTIVITÀ E ORGANIZZAZIONE	3
▪ Compiti e Responsabilità.....	4
SEZIONE 1 - SCHEDA ANAGRAFICA ENTE.....	5
SEZIONE 2 - VALORE PUBBLICO, PERFORMANCE E ANTICORRUZIONE	7
SOTTO-SEZIONE 2.2 PERFORMANCE	8
▪ Obiettivi specifici ed indicatori di performance	9
▪ Obiettivi di semplificazione, digitalizzazione e reingegnerizzazione dei processi	11
▪ Obiettivi di pari opportunità	12
▪ Obiettivi di contenimento energetico.....	16
2.3 RISCHI CORRUTTIVI E TRASPARENZA.....	17
SEZIONE 3 CAPITALE UMANO	19
3.1 STRUTTURA ORGANIZZATIVA.....	19
3.1.1 Modello Organizzativo.....	19
3.1.2 Ampiezza media delle Unità Organizzative	19
3.2 ORGANIZZAZIONE DEL LAVORO AGILE	20
3.3 PIANO TRIENNALE DEL FABBISOGNO DEL PERSONALE	20
▪ Piano di Formazione.....	23
SEZIONE 4 - MONITORAGGIO	24

PIANO INTEGRATO DI ATTIVITÀ E ORGANIZZAZIONE

Il PIAO è stato promulgato con l’obiettivo di dotare le pubbliche amministrazioni di un unico strumento di **programmazione integrato**, con il quale sia possibile “assicurare la qualità e la trasparenza dell’attività amministrativa e migliorare la qualità dei servizi ai cittadini e alle imprese e procedere alla costante e progressiva semplificazione e reingegnerizzazione dei processi anche in materia di diritto di accesso” e consentire un maggior **coordinamento dell’attività programmatoria e una sua semplificazione**.

Struttura e composizione

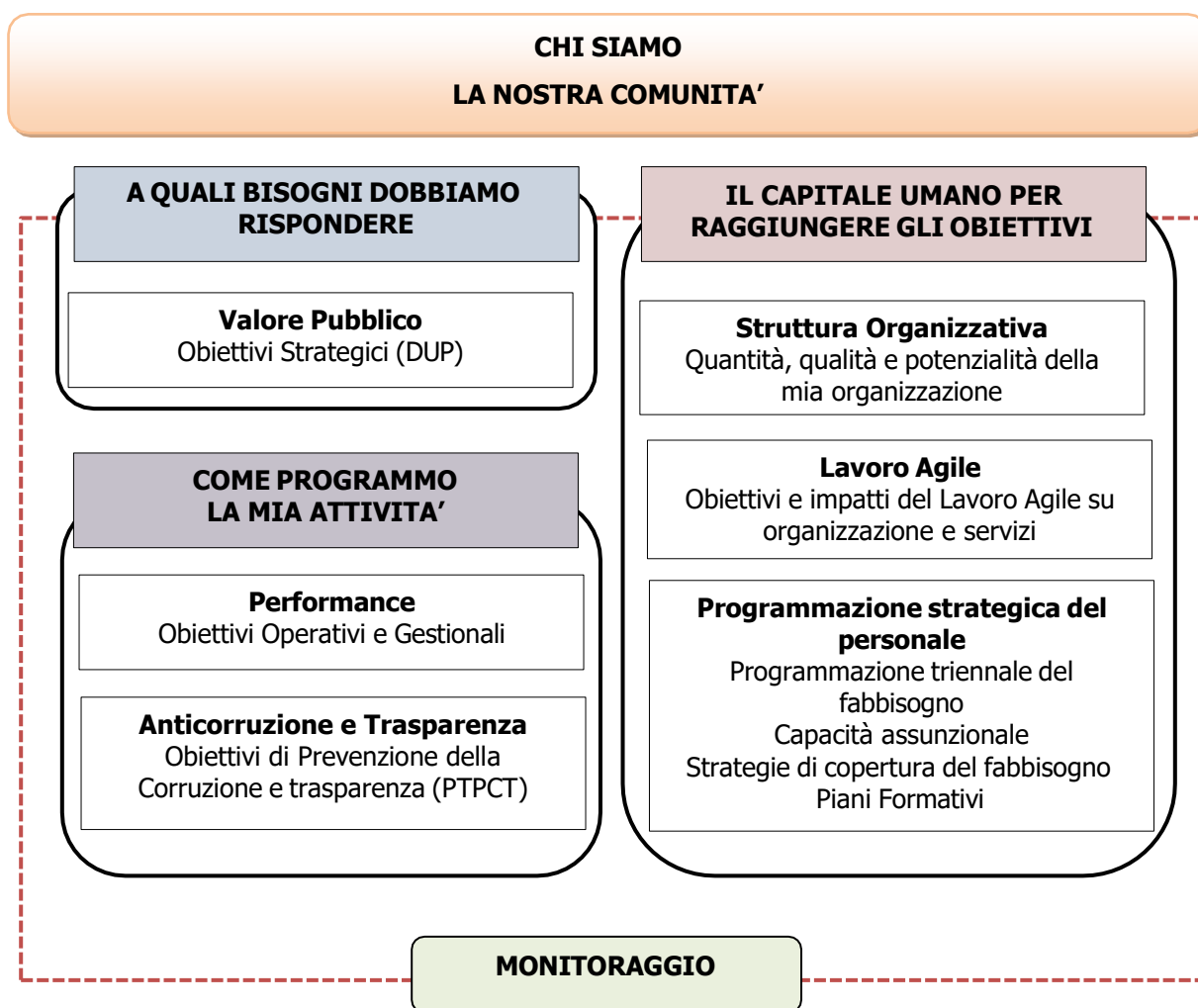

“... E’ lo strumento di riconfigurazione e integrazione (necessariamente progressiva e graduale), sia per realizzare in concreto gli obiettivi per i quali è stato concepito e per accompagnare la “contestualizzazione” unica sul piano formale dei piani ora vigenti con una effetti¹va integrazione e “metabolizzazione” tramite la progressiva ricerca, sul piano sostanziale, di sinergie, analogie, individuazione e –soprattutto –eliminazione di duplicazioni tra un piano e l’altro e soppressione delle formalità inutili”.

(Consiglio di Stato - Consiglio di Stato Sezione Consultiva per gli atti Normativi – febbraio 2022)

Compiti e Responsabilità

Compiti di Redazione	Organo Esecutivo	Segretario	Apicali ²	NdV
Predisposizione del Piano Integrato di Attività e Organizzazione	<input checked="" type="checkbox"/>	<input checked="" type="checkbox"/>	<input checked="" type="checkbox"/>	
Coordinamento e supporto per la predisposizione del Piao		<input checked="" type="checkbox"/>		
Approvazione del Piano Integrato di Attività e Organizzazione	<input checked="" type="checkbox"/>			
Monitoraggio del Piano Integrato di Attività e Organizzazione		<input checked="" type="checkbox"/>		<input checked="" type="checkbox"/>

Sezione di Programmazione		Sottosezione	Organo Politico	Funzionari / E.Q.	Segretario dell'ente / RPCT	NdV
1	Sezione 1 "Scheda anagrafica dell'amministrazione"	Non contiene sottosezioni	<input type="checkbox"/>	<input checked="" type="checkbox"/>	<input type="checkbox"/>	<input type="checkbox"/>
2	Sezione 2 "Sezione Valore pubblico, Performance e Anticorruzione"	Sottosezione 2.1: "Valore pubblico"	<input checked="" type="checkbox"/>	<input checked="" type="checkbox"/>	<input type="checkbox"/>	<input type="checkbox"/>
		Sottosezione 2.2: "Performance"	<input checked="" type="checkbox"/>	<input checked="" type="checkbox"/>	<input type="checkbox"/>	<input type="checkbox"/>
		Sottosezione 2.3: "Rischi corruttivi e Trasparenza"	<input type="checkbox"/>	<input checked="" type="checkbox"/>	<input checked="" type="checkbox"/>	<input type="checkbox"/>
3	Sezione 3 "Sezione Organizzazione e Capitale umano"	Sottosezione 3.1: "Struttura organizzativa"	<input type="checkbox"/>	<input checked="" type="checkbox"/>	<input type="checkbox"/>	<input type="checkbox"/>
		Sottosezione 3.2: "Organizzazione del lavoro agile"	<input type="checkbox"/>	<input checked="" type="checkbox"/>	<input type="checkbox"/>	<input type="checkbox"/>
		Sottosezione 3.3: "Piano triennale dei fabbisogni di personale"	<input type="checkbox"/>	<input checked="" type="checkbox"/>	<input type="checkbox"/>	<input type="checkbox"/>
4	Sezione 4 "Monitoraggio"	Non contiene sottosezioni	<input type="checkbox"/>	<input checked="" type="checkbox"/>	<input checked="" type="checkbox"/>	<input checked="" type="checkbox"/>

² Dirigenti / Funzionari e Elevata Qualificazione

SEZIONE 1 - SCHEDA ANAGRAFICA ENTE

DENOMINAZIONE ENTE	COMUNE DI ALBANO VERCELESE
INDIRIZZO	Corso Umberto I, 64 – 13030 ALBANO VERCELLESE VC
SINDACO	Massimiliano Zarattini
PARTITA IVA	00476640024
CODICE FISCALE	80002170027
CODICE ISTAT	002003
PEC	albano.vercellese@cert.ruparpiemonte.it
SITO ISTITUZIONALE	https://comune.albanovercellese.vc.it/
ABITANTI (al 31/12/2025)	330
DIPENDENTI (al 31/12/2025)	2 di ruolo

Dati demografici:

Numero abitanti: 330 (M 163 - F 167) al 31/12/2025

Numero famiglie: 151 al 31/12/2025

Dati geografici:

Superficie (kmq): 13,78

Altitudine: 151 m s.l.m.

Zona altimetrica ISTAT:

pianura Latitudine: 45°,26' N

Longitudine: 8°,23' E

Confini comunali: Greggio, Oldenico, Villarboit San Nazzaro Sesia (NO)

Suddivisioni in Frazioni: Nessuna

Territorio e clima:

Corsi d'acqua: Fiume Sesia, Torrente Marchiazza

Classificazione climatica: E

Classificazione sismica: 4

Modalità di gestione dei servizi pubblici locali:

Servizi gestiti in forma associata:

- Servizi socio assistenziali (Comune di Vercelli)

Servizi affidati a organismi partecipati: Nessuno

CONSORZI:

- C.O.VE.VA.R.: Smaltimento rifiuti; percentuale di partecipazione 0,13%

UNIONI:

Nessuna

SEZIONE 2 - VALORE PUBBLICO, PERFORMANCE E ANTICORRUZIONE

La presente sezione è dedicata ai risultati attesi sviluppati in coerenza con i documenti di programmazione generale e finanziaria, con particolare attenzione al valore pubblico, alla performance nei suoi diversi aspetti, nonché alle modalità e alle azioni finalizzate, nel periodo di riferimento, a realizzare la piena accessibilità fisica e digitale, la semplificazione e la reingegnerizzazione delle procedure, la prevenzione della corruzione e la trasparenza amministrativa.

Ai sensi del DM n. 132/2022, i Comuni con meno di 50 dipendenti non sono tenuti alla redazione delle sottosezioni 2.1 "Valore pubblico" e 2.2 "Performance". Ciò nondimeno, il Comune di Albano Vercellese ritiene di procedere ugualmente alla predisposizione dei contenuti della sottosezione 2.2. – visione organica della programmazione

All'interno del presente documento sarà quindi esplicitata la correlazione fra le seguenti sottosezioni:

PERFORMANCE		
OBIETTIVI GESTIONALI (AZIONI)	E.Q. Personale	PEG PDO PIANO DELLE PERFORMANCE

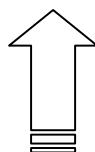

ANTICORRUZIONE E TRASPARENZA		
OBIETTIVI DI PREVENZIONE DELLA CORRUZIONE	E.Q. Personale	VALUTAZIONE PONDERAZIONE TRATTAMENTO DEL RISCHIO
OBIETTIVI DI TRASPARENZA	E.Q. Personale	AMMINISTRAZIONE TRASPARENTE

SOTTO-SEZIONE 2.2 PERFORMANCE

La sottosezione Sottosezione 2.2 "Performance" è finalizzata alla programmazione degli obiettivi e degli indicatori di performance di efficienza e di efficacia i cui esiti verranno rendicontati nella Relazione annuale sulla performance³.

Gli obiettivi gestionali rappresentati nel Piano della Performance costituiscono la declinazione degli obiettivi operativi del Documento Unico di Programmazione in termini di prodotto (output) atteso dall'attività gestionale affidata alla responsabilità degli apicali.

Gli obiettivi di performance sono articolati per Area/Settore e perseguono obiettivi di innovazione, razionalizzazione, contenimento della spesa, miglioramento dell'efficienza, efficacia ed economicità delle attività, perseguendo prioritariamente le seguenti finalità:

- a) la realizzazione degli indirizzi contenuti nei documenti programmatici pluriennali dell'Amministrazione;
- b) il miglioramento continuo e la qualità dei servizi erogati, da rilevare attraverso l'implementazione di adeguati sistemi di misurazione e rendicontazione;
- c) la semplificazione delle procedure;
- d) l'economicità nell'erogazione dei servizi, da realizzare attraverso l'individuazione di modalità gestionali che realizzino il miglior impiego delle risorse disponibili

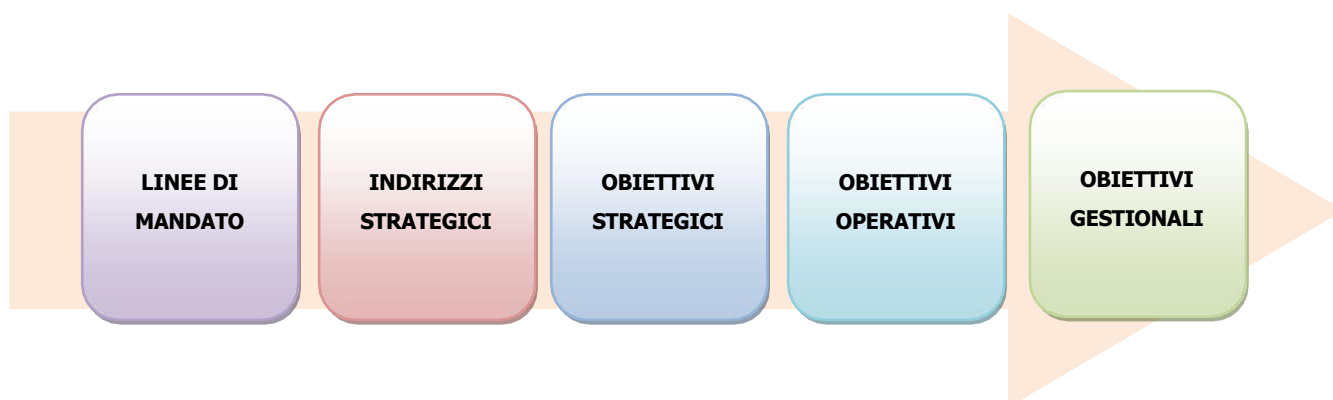

Il Nucleo di Valutazione verifica e valida tali proposte, anche con riferimento alla coerenza rispetto al Sistema di misurazione e valutazione della performance e alla misurabilità e valutabilità degli obiettivi e dei relativi indicatori.

Gli obiettivi possono essere soggetti a variazioni in corso d'anno.

³ art. 10 comma 1 lettera b) D.Lgs 150/2009

Obiettivi specifici ed indicatori di performance

L'albero della performance è una mappa logica che rappresenta i legami tra mandato istituzionale, missione, visione, aree strategiche, obiettivi operativi e piani d'azione.

All'interno della logica di albero della performance, ogni indirizzo/obiettivo strategico è articolato in obiettivi operativi (Sezione Operativa del D.U.P.) ai quali sono collegati gli obiettivi specifici (o gestionali) a cui collegare le azioni, i tempi, le risorse e le responsabilità organizzative connesse al loro raggiungimento.

In sintesi, l'Albero della Performance rappresenta il raccordo tra la "Strategia" della Amministrazione e "l'azione" messa in atto dalla struttura.

Gli obiettivi di performance sono integralmente riportati e costruiti facendo ricorso alla precedente struttura di rappresentazione.

Il D.M. n. 132/2022 stabilisce che fra gli obiettivi di performance sia necessario includere:

1) gli obiettivi di semplificazione, coerenti con gli strumenti di pianificazione nazionali vigenti in materia; 2) gli obiettivi di digitalizzazione; 3) gli obiettivi e gli strumenti individuati per realizzare la piena accessibilità dell'amministrazione; 4) gli obiettivi per favorire le pari opportunità e l'equilibrio di genere. A questi si aggiunge, attraverso la Nota circolare n. 2/2022 del Dipartimento della Funzione Pubblica, di valutare l'opportuno inserimento, tra gli obiettivi della Sezione "Valore pubblico, performance, anticorruzione" del PIAO, di 5) specifici obiettivi legati all'efficientamento energetico.

Obiettivi di semplificazione, digitalizzazione e reingegnerizzazione dei processi

La semplificazione amministrativa riveste un ruolo centrale per lo sviluppo socio-economico del territorio, costituendo un fattore abilitante per la rimozione degli ostacoli amministrativi e procedurali allo sviluppo anche delle imprese, e ispira infatti diverse riforme settoriali contenute nel PNRR, all'interno delle singole Missioni e in particolare la Missione 1 "Digitalizzazione, innovazione, competitività, cultura e turismo", di cui due delle tre Componenti sono dedicate alla transizione digitale.

Standardizzazione e velocizzazione delle procedure, semplificazione e reingegnerizzazione di un set di procedure rilevanti e critiche, digitalizzazione del back office e interoperabilità delle banche dati, riduzione dei tempi e dei costi burocratici a carico delle attività di impresa e per i cittadini sono obiettivi che richiedono interventi su tematiche trasversali all'Ente e necessitano di specifici approfondimenti e di un piano di intervento, monitoraggio e coordinamento.

Semplificazione

Gli obiettivi specifici dell'azione di semplificazione amministrativa indicati nel PNRR e nella Agenda per la semplificazione sono sinteticamente i seguenti:

- a) riduzione dei tempi per la gestione delle procedure
- b) liberalizzazione, semplificazione, reingegnerizzazione e uniformazione delle procedure
- c) digitalizzazione delle procedure, con particolare riferimento all'edilizia e attività produttive

L'ente ha aderito agli Avvisi pubblici per la presentazione delle domande di partecipazione a valere sul Piano Nazionale di Ripresa e Resilienza - Missione 1 - Componente 1 – Investimento 1.4 "Servizi e Cittadinanza Digitale", Digitalizzazione, Innovazione e Sicurezza nella PA, finanziati dall'Unione Europea – NextGenerationEU.

Gli obiettivi generali che, aderendo alle suddette misure, il Comune di Albano Vercellese si pone sono:

- snellire i procedimenti burocratici, ricorrendo alla reingegnerizzazione dei processi amministrativi in fase di adozione di soluzioni digitali per soppiantare l'uso della carta;
- aumentare l'efficienza nell'erogazione dei servizi pubblici, in termini di:
 - servizi pubblici comunali fruibili interamente on line e accessibili tramite il sistema pubblico di identità digitale SPID e la Carta d'Identità Elettronica (CIE);
 - servizi di pagamento on line all'Amministrazione esclusivamente tramite il sistema nazionale PAGOPA;

Le Misure finanziate per il Comune di Albano Vercellese sono le seguenti:

INTERVENTO	IMPORTO FINANZIATO (€)
1.2 Abilitazione al Cloud - Comuni	42.824,00
1.3.1 Piattaforma Digitale Nazionale Dati - Comuni	10.172,00
1.4.1 Esperienza del Cittadino - Comuni	79.922,00
1.4.3 - pagoPA - Comuni	12.140,00
1.4.3 – App Io - Comuni	1.458,00
1.4.4 Adozione ANPR ANSC - Comuni	3.928,40
1.4.4 Adozione SPID CIE - Comuni	14.000,00
1.4.5 'Piattaforma Notifiche Digitali'	23.147,00

Obiettivi di pari opportunità

Si riportano qui di seguito gli obiettivi triennali in tema di pari opportunità, che soddisfano i requisiti richiesti dal DL 80/2021, art. 6, comma 2, lettera g) "le modalità e le azioni finalizzate al pieno rispetto della parità di genere":

- a) rispetto dell'effettiva parità e pari opportunità tra uomini e donne nelle condizioni di lavoro e nella progressione in carriera;
- b) miglioramento del benessere organizzativo, da intendersi in un'accezione sempre più ampia comprensiva sia di azioni volte al miglioramento degli ambienti e dei contesti di lavoro, sia di iniziative volte alla valorizzazione di tutto il personale, sia ancora di interventi per implementare e favorire gli istituti di conciliazione dei tempi di vita e di lavoro;
- c) assicurare l'assenza di qualunque forma di violenza morale e psicologica e di discriminazione relativa al genere, all'età, all'orientamento sessuale, alla razza, all'origine etnica, alla disabilità, alla religione e alla lingua.

Nel corso del prossimo triennio il Comune di Albano Verellese intende realizzare un piano di azioni positive teso a:

1. promuovere le Pari Opportunità di genere, età, orientamento sessuale, razza, origine etnica, disabilità e lingua;
2. favorire la salute psico-fisica del lavoratore, la cura delle relazioni interne e dell'ambiente di lavoro nel suo insieme;
3. promuovere il benessere organizzativo quale garanzia di efficacia ed efficienza dell'Ente

A tal fine, il Comune di Albano Verellese intende favorire l'adozione di misure che garantiscano effettive pari opportunità nelle condizioni di lavoro e di sviluppo professionale, tenendo conto anche della posizione delle lavoratrici e dei lavoratori in seno alla famiglia, con particolare riferimento:

- alla partecipazione ai corsi di formazione che offrano possibilità di crescita e di aggiornamento;
- agli orari di lavoro;
- all'individuazione di concrete opportunità di sviluppo di carriera e di professionalità;
- all'individuazione di iniziative di informazione per promuovere comportamenti coerenti con i principi di pari opportunità nel lavoro

Obiettivo 1: flessibilità di orario, permessi, aspettative e congedi

Nel Comune di Albano Verellese è in vigore un orario flessibile in entrata con recupero all'uscita a fine turno. Particolari necessità di tipo familiare o personale saranno valutate e risolte nel rispetto di un equilibrio fra esigenze dell'Amministrazione e richieste dei dipendenti.

Obiettivo 2: commissioni di concorso

In tutte le Commissioni esaminatrici del concorso e delle selezioni è assicurata la presenza di entrambi i generi.

Obiettivo 3: bandi di selezione del personale

Nei bandi di selezione per l'assunzione di personale sarà garantita la tutela delle pari opportunità tra uomini e donne e non sarà fatta alcuna discriminazione.

Obiettivo 4: progressione della carriera orizzontale e verticale

Il ruolo della donna nella famiglia non costituirà un ostacolo nella progressione della carriera sia orizzontale che verticale.

PIANO DELLE PERFORMANCE

Il Piano delle performance è un documento di programmazione e comunicazione previsto dal Decreto Legislativo n. 150 del 27 ottobre 2009, meglio conosciuto come "riforma Brunetta", per esplicitare concretamente il ciclo di gestione delle performance.

Questo documento risponde alla necessità di individuare, misurare e valutare le performance delle Pubbliche Amministrazioni, affinché esse rendano conto ai cittadini delle attività svolte ed abbiano una costante tensione al miglioramento, il tutto in un'ottica di massima diffusione dei contenuti nel rispetto del principio di trasparenza.

Questi concetti risultano enfatizzati dal nuovo principio contabile della programmazione, Allegato n. 4/1 al D.Lgs 118/2011 e s.m.i, con la seguente definizione:

"La programmazione è il processo di analisi e valutazione che, comparando e ordinando coerentemente tra loro le politiche e i piani per il governo del territorio, consente di organizzare, in una dimensione temporale predefinita, le attività e le risorse necessarie per la realizzazione di fini sociali e la promozione dello sviluppo economico e civile delle comunità di riferimento".....

"L'attendibilità, la congruità e la coerenza, interna ed esterna, dei documenti di programmazione è prova della affidabilità e credibilità dell'ente".

Per assolvere appieno alla sua funzione, la programmazione, sia strategica (di medio-lungo termine) che operativa (di breve periodo) deve essere descrittiva oltre che contabile e, nel rispetto del principio della comprensibilità, deve rilevare con chiarezza e precisione le finalità perseguite dall'amministrazione, gli obiettivi gestionali e le risorse necessarie per il loro conseguimento, oltre che la loro sostenibilità economico-finanziaria, sociale ed ambientale.

Le finalità e gli obiettivi di gestione devono essere misurabili e monitorabili in modo da potere verificare il loro grado di raggiungimento e gli eventuali scostamenti fra risultati attesi ed effettivi.

I risultati riferiti alle finalità sono rilevabili nel medio periodo e devono essere espressi in termini di

impatto atteso sui bisogni esterni, generato dall'attuazione di politiche, programmi ed eventuali progetti.

Lo strumento deputato a tale monitoraggio è il Controllo Strategico.

I risultati riferiti agli obiettivi di gestione, nei quali si declinano le politiche, i programmi e gli eventuali progetti dell'ente, sono invece rilevabili nel breve termine e attraverso l'analisi del Controllo di Gestione, possono essere espressi in termini di:

- a) efficacia, intesa quale grado di conseguimento degli obiettivi di gestione: qualità, equità dei servizi e soddisfazione dell'utenza.
- b) efficienza, intesa quale rapporto tra risorse utilizzate e quantità di servizi prodotti o attività svolta, alla costante ricerca della migliore combinazione possibile fra risorse e risultati.

Gli strumenti della programmazione disciplinati dal D.Lgs. 118/11 e s.m.i. sono così sintetizzabili:

- il Documento Unico di Programmazione (DUP) posto a monte del Bilancio di Previsione Finanziario e preceduto solo dalle Linee Programmatiche di Mandato, riunisce in se le analisi, gli indirizzi e gli obiettivi che devono guidare la predisposizione del Bilancio di Previsione Finanziario e del Piano Esecutivo di Gestione e la loro successiva gestione;
- i documenti di programmazione (DUP e PEG) che le Amministrazioni devono predisporre, razionalizzano e integrano tutti gli ambiti di programmazione (strategica, operativa ed esecutiva);
- Il PEG unifica il Piano delle Performance e il Piano dettagliato degli Obiettivi, fino all'approvazione del nuovo P.I.A.O.

Il Comune di Albano Verellese (VC) che, sin dall'inizio, ha deciso di vivere la riforma Brunetta non come semplice adempimento, bensì come una preziosa opportunità, ha progressivamente affinato le proprie tecniche di programmazione gestionale e intende proseguire in questa direzione affinché, l'attuazione delle indicazioni del legislatore, sia uno stimolo di crescita continua dell'organizzazione e delle professionalità individuali.

STRUTTURA DEL PIANO DELLE PERFORMANCE

In perfetta sintonia con "l'albero delle performance", percorso logico di gestione del Piano delle performance definito dalla delibera n. 112/10 della Commissione indipendente per la valutazione, la trasparenza e l'integrità delle Amministrazione Pubbliche (CIVIT), il Piano elaborato si articola secondo questo schema:

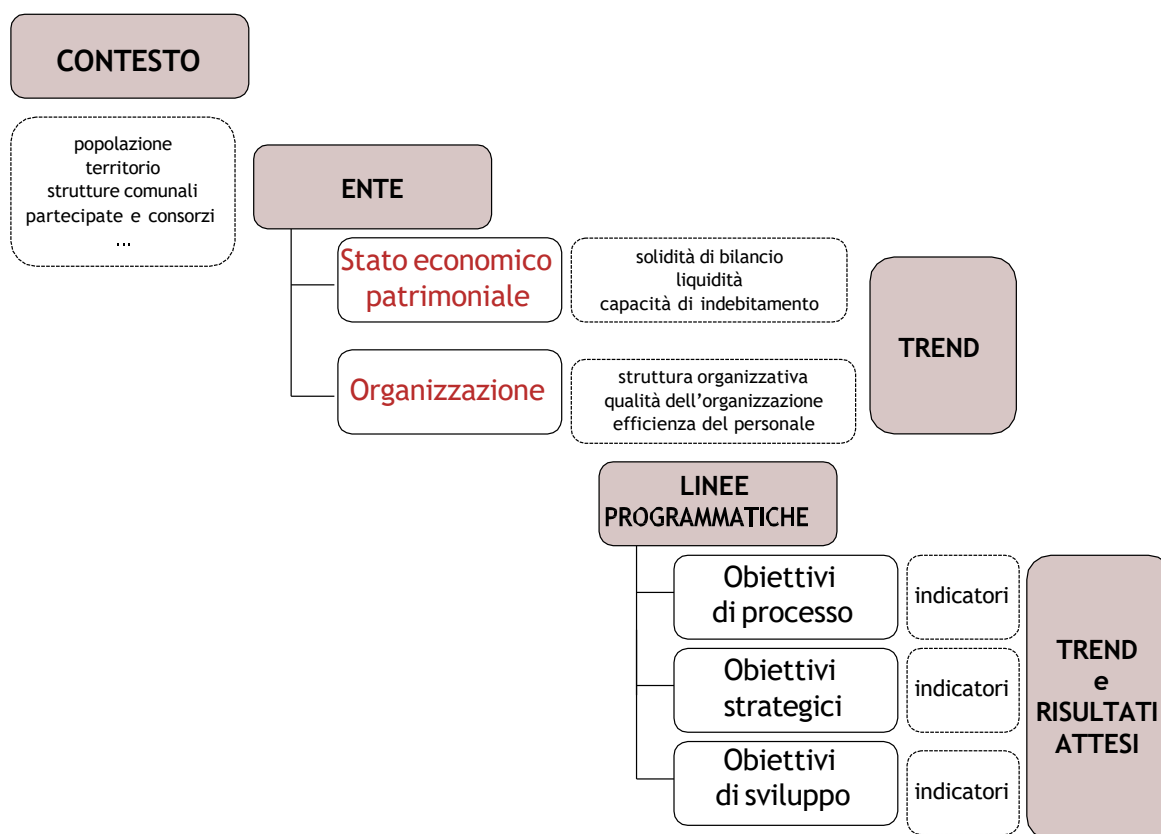

Il Piano delle performance è composto da una prima parte relativa all’ambiente esterno dell’Ente, si troveranno quindi pochi ed essenziali dati che servono a dare un’idea della popolazione di riferimento, della sua struttura, delle peculiarità del territorio e della viabilità.

A seguire, una seconda parte specifica quello che potremmo definire l’ambiente interno, quindi le risorse economiche-finanziarie che il Comune gestisce e una mappatura delle risorse umane di cui dispone.

Infine l’analisi degli obiettivi gestionali istituzionali gestiti, declinati per missioni e programma/processi e di eventuali obiettivi gestionali strategici e di sviluppo.

UNITÀ DI ANALISI: I PROGRAMMI/PROCESSI

I processi rappresentano la sistematizzazione dell’attività istituzionale del Comune, sono quindi un insieme di atti, attività e procedimenti omogenei rivolti a specifici soggetti- portatori di interesse.

Utilizzare i processi come unità di analisi ha un duplice vantaggio: obbliga a focalizzarsi sui servizi offerti, sugli output, ponendo l’attenzione verso l’esterno e, proprio per questo motivo, permette di rendere efficienti i processi di lavoro superando la parcellizzazione del processo in servizi e quindi l’identità tra questi e la struttura.

Ogni processo può essere, e sovente lo è, il risultato congiunto del lavoro di diversi uffici, servizi, aree:

essere consapevoli di questo fenomeno consente di attuare politiche volte all'efficienza organizzativa ed economica.

In questo Piano delle Performance, si è scelto di far coincidere ogni processo con un programma di bilancio per garantire la massima coerenza fra gli strumenti di programmazione e facilitarne la lettura e la comprensione da parte dei diversi portatori di interesse.

Per ciascun programma sono stati individuati una serie di indici di tipo quantitativo, temporale, economico e qualitativo per il triennio, come espressamente richiesto dall'art. 5 del D.Lgs. 150/09, che combinati tra loro danno vita a indicatori che permettono di ipotizzare il verosimile andamento per il triennio di riferimento.

Il valore atteso degli indicatori rappresenta l'impegno dell'Amministrazione e della struttura di mantenerne o migliorarne alcuni nell'anno – prestazioni di efficacia e di efficienza realizzate.

INDICATORI SENSIBILI: SPESA DEL PROGRAMMA/PROCESSO E GRADIMENTO

La difficile situazione economica nazionale e locale, unita alle crescenti esigenze in termini di bisogni, rendono indispensabile una particolare attenzione ai costi e alla qualità.

L'Ente si impegnerà a monitorare i costi relativi ai processi e ad intervenire quando necessario. L'obiettivo è monitorare i costi dei processi, che rappresentano le spese correnti attraverso le quali si esercita la gestione ordinaria dei servizi, per ottimizzare la gestione economica del Comune.

Pur riconoscendo, inoltre, l'importanza e l'utilità di attivare delle indagini di gradimento specifiche, chiedendo direttamente agli stakeholder (portatori di interesse) di esprimere il proprio giudizio circa la qualità dei servizi che vengono loro erogati, la struttura non è ancora organizzata per procedere in tal senso. Le contenute dimensioni della popolazione di riferimento in ogni caso, permettono agli operatori di avere un contatto diretto con l'utenza, tanto da poterne coglierne le esigenze e recepirne i suggerimenti.

PIANO DEGLI OBIETTIVI

Gli obiettivi che dovranno essere raggiunti dal personale dipendente dell'Ente, come di seguito esposto, tenuto in dovuto conto del fatto che trattasi di Ente con due dipendenti di ruolo:

Area Finanziaria e Tributi, dipendente di ruolo, titolare di incarico di elevata qualificazione (E.Q.)

- Avvisi di accertamento annualità pregresse.
- Rispetto tempi medi di pagamento
- Attuazione adempimenti inerenti al PNRR

Servizio Tecnico, dipendente di ruolo operatore esperto:

- Garantire la continuità del servizio scuolabus
- Promuovere il decoro e la vivibilità del territorio comunale attraverso continui e puntuali interventi di manutenzione ordinaria e piccola manutenzione straordinaria (strade, buche stradali, segnaletica verticale, verde urbano)
- Pulizia costante del cimitero comunale

La valutazione del personale titolare di incarichi di Elevata qualificazione (E.Q.) sarà effettuata dal nucleo di valutazione, in collaborazione con il Segretario Comunale.

La valutazione del personale dipendente sarà svolta dal Responsabile del Servizio/Titolare di incarico di Elevata qualificazione.

2.3 SOTTOSEZIONE RISCHI CORRUTTIVI E TRASPARENZA

In data 28 gennaio 2026, con propria deliberazione n. 19, ANAC ha approvato il [Piano Nazionale Anticorruzione 2025](#), con l'intento di innovare nella continuità.

Il PNA, frutto di un lavoro di scambio e di collaborazione tra gli uffici dell'Autorità coinvolti per i diversi settori di competenza, è stato adottato in via preliminare dal Consiglio dell'Autorità nella seduta del 30 luglio 2025 e posto in consultazione pubblica dal 7 agosto al 30 settembre 2025. Le osservazioni e i suggerimenti pervenuti sono stati considerati nella stesura del testo finale del PNA approvato dall'Autorità in data 11 novembre 2025 per l'invio al parere del Comitato interministeriale e della Conferenza Unificata. Acquisiti questi pareri, il Consiglio dell'Autorità ha approvato definitivamente il PNA con la Delibera n. 19 del 28 gennaio 2026. Le indicazioni contenute nel PNA valgono per la programmazione anticorruzione relativa al triennio 2026-2028.

Il PNA 2025 propone una strategia per la prevenzione della corruzione e per la promozione della trasparenza articolata in linee strategiche, obiettivi, azioni concrete, risultati attesi e indicatori. Il documento strategico contiene linee strategiche generali a cui corrispondono obiettivi di competenza di ANAC ed obiettivi di competenza specifici per gli Enti destinatari della disciplina in materia.

Il PNA 2025 contiene inoltre: indicazioni per la stesura della sottosezione Rischi corruttivi e trasparenza, le semplificazioni del PIAO, a partire dal 2026, previste per enti con meno di 50 dipendenti, una sezione dedicata ai Contratti pubblici con rischi e misure individuate per ogni fase di gestione, un approfondimento dedicato alle ipotesi di inconfiribilità e incompatibilità ed infine un'analisi delle criticità riscontrate nelle sezioni di Amministrazione Trasparente.

La presente sottosezione è quindi è predisposta nel rispetto di queste indicazioni ed ha previsto la raccolta di tutti gli strumenti per la prevenzione del rischio corruttivo in un unico allegato.

Una efficace azione di prevenzione della corruzione comporta il coinvolgimento di tutti coloro che operano nell'amministrazione, mediante continue e fattive interlocuzioni con il Responsabile della prevenzione della corruzione e della trasparenza (RPCT) da parte dei vari soggetti responsabili delle diverse aree gestionali.

La collaborazione fra questi soggetti deve essere continua e riguardare l'intera attività di predisposizione e attuazione della strategia di prevenzione, contribuendo a creare un contesto istituzionale e organizzativo di reale supporto al RPCT.

2.3.1 Il Contesto esterno

L'analisi del contesto esterno definisce le caratteristiche strutturali e congiunturali dell'ambiente nel quale l'amministrazione/ente opera che potrebbero favorire/agevolare il verificarsi di fenomeni corruttivi e, al tempo stesso, condizionare la valutazione del rischio e il monitoraggio dell'idoneità delle misure di prevenzione .

Per questa analisi si rinvia all'approfondimento presente nella Sottosezione del PIAO 2.1 " *Valore Pubblico*".

2.3.2 Il Contesto interno

L'analisi del contesto interno/organizzazione rappresenta la struttura organizzativa dell'amministrazione/ente.

Per questa parte, si rinvia alla Sottosezione "Organizzazione e capitale umano" che illustra nel dettaglio la struttura organizzativa/organigramma e le risorse umane riferite alle diverse unità organizzative dell'amministrazione/ente e le eventuali tipologie di atti corruttivi.

2.3.3 Esiti Monitoraggio annualità 2025 – Contesto di Rischio

Gli esiti del monitoraggio non hanno evidenziato situazioni pregiudizievoli o tali da comportare significativi cambiamenti all'attuale impostazione generale della disciplina di Prevenzione della Corruzione e Trasparenza, reputandosi le relative misure efficaci e idonee allo scopo, tenuto conto che nel corso dell'anno 2025, come del resto anche negli anni precedenti, non si sono verificati fatti corruttivi o ipotesi di disfunzioni amministrative importanti e neanche modifiche significative delle altre sezioni del PIAO che potevano incidere sulla sottosezione "Rischi corruttivi e trasparenza" (vedi tabella sottostante).

Sulla base di queste valutazioni è stato quindi elaborato il presente Piano.

Indicare in quali delle seguenti aree si sono verificati eventi corruttivi, riportando le fattispecie penali (e il numero), anche con procedimenti pendenti e gli eventi corruttivi e le condotte di natura corruttiva come definiti nel PNA 2019 (Parte I, § 2), nella delibera n. 215 del 26 marzo 2019 (§ 3.3.)

Aree a rischio considerate prioritarie dall'amministrazione	No	
Gestione fondi PNRR e fondi strutturali	No	
Acquisizione e gestione del personale	No	
Contratti pubblici	No	
Autorizzazioni e Concessioni	No	
Contributi, Sovvenzioni ed altri benefici	No	
Affari legali e contenzioso	No	
Incarichi e Nomine	No	
Gestione delle entrate, delle spese e del patrimonio	No	
Aree di rischio ulteriori	No	
Se si sono verificati eventi corruttivi, indicare se nella sezione anticorruzione e trasparenza del PIAO, nel PTPCT 2024 o nel MOG 231 erano state previste misure per il loro contrasto	Non si sono verificati eventi corruttivi	

2.3.4 Le aree di rischio

Le aree di rischio previste dal PNA per le quali è stata realizzata la mappatura dei processi inserita nel "Piano dei Rischi 2026", sono le seguenti:

AREA	Si
Contratti Pubblici	<input checked="" type="checkbox"/>
Contributi e Sovvenzioni	<input checked="" type="checkbox"/>
Concorsi e Selezioni	<input checked="" type="checkbox"/>
Autorizzazioni e Concessioni	<input checked="" type="checkbox"/>
Controlli, Verifiche, Ispezioni,	<input checked="" type="checkbox"/>
Processi ad Elevato Rischio	<input checked="" type="checkbox"/>
Entrate, Spese e Patrimonio	<input checked="" type="checkbox"/>
Gestione del Territorio	<input checked="" type="checkbox"/>

L'individuazione delle aree di rischio rappresenta il risultato di un processo complesso, che presuppone la valutazione del rischio da realizzarsi attraverso la verifica "sul campo" dell'impatto del fenomeno corruttivo sui singoli processi d'istituto svolti nell'Ente.

In adesione al PNA2019 ed al PNA 2022 e relativi aggiornamenti, per ciascuna Area di Rischio è stato individuato lo specifico "Registro dei Rischi", al cui interno:

- gli eventi rischiosi sono stati identificati per ciascun processo, fase e/o attività del processo;
- sono state individuate le cause del loro verificarsi;
- è stata realizzata la valutazione dell'esposizione al rischio dei processi;

La metodologia utilizzata per la valutazione dell'esposizione al rischio corruttivo risulta la seguente:

- Utilizzo di indicatori di valutazione del rischio di impatto e probabilità.
- Il livello di esposizione al rischio che deriva dall'utilizzo di questi indicatori è espresso in valori qualitativi (es. "alto", "medio", "basso").
- La valutazione è effettuata in autovalutazione da parte dei gruppi di lavoro interni e/o dei responsabili dei processi.

2.3.5 La valutazione del rischio – Gli indicatori

Per la redazione della presente sottosezione, sono stati utilizzati i seguenti indicatori:

Indicatori per la valutazione dell'esposizione al rischio corruttivo	Si	No
Livello di interessi "esterni"	<input checked="" type="checkbox"/>	<input type="checkbox"/>
Grado di discrezionalità del decisore interno alla PA	<input checked="" type="checkbox"/>	<input type="checkbox"/>
Eventi corruttivi passati	<input checked="" type="checkbox"/>	<input type="checkbox"/>

Grado di attuazione delle misure	<input checked="" type="checkbox"/>	<input type="checkbox"/>
Segnalazioni, reclami pervenuti	<input checked="" type="checkbox"/>	<input type="checkbox"/>
Impatto sull'immagine dell'Ente	<input checked="" type="checkbox"/>	<input type="checkbox"/>
Impatto in termini di contenzioso	<input checked="" type="checkbox"/>	<input type="checkbox"/>
Impatto organizzativo e/o sulla continuità del servizio	<input checked="" type="checkbox"/>	<input type="checkbox"/>
Danno generato	<input checked="" type="checkbox"/>	<input type="checkbox"/>

2.3.6 Il Trattamento del Rischio

La fase di trattamento del rischio consiste nell'individuazione e valutazione delle misure che debbono essere predisposte per neutralizzare o ridurre il rischio e nella decisione di quali rischi si decide di trattare prioritariamente rispetto agli altri.

Al fine di neutralizzare o ridurre il livello di rischio, debbono essere individuate e valutate le misure di prevenzione. Queste possono essere obbligatorie e previste dalla norma o ulteriori se previste.

Le misure obbligatorie previste dalla norma hanno carattere di trasversalità, vengono definite "misure generali" e sono sempre applicabili, in quanto compatibili, rispetto a qualsiasi attività lavorativa svolta nell'Ente.

Le misure ulteriori debbono essere valutate in base ai costi stimati, all'impatto sull'organizzazione e al grado di efficacia che si attribuisce a ciascuna di esse. L'individuazione e la valutazione delle misure è compiuta dal Responsabile per la prevenzione con il coinvolgimento dei dipendenti dell'Ente identificando annualmente le aree "sensibili" di intervento su cui intervenire. Le decisioni circa la priorità del trattamento si basano essenzialmente sui seguenti fattori:

- livello di rischio: maggiore è il livello, maggiore è la priorità di trattamento;
- obbligatorietà della misura;
- impatto organizzativo e finanziario connesso all'implementazione della misura.

Si considera di predisporre adeguati interventi con priorità massima con riferimento ai processi/procedimenti aventi livello di rischio "alto" e "critico".

Le misure di contrasto intraprese o da intraprendere dall'Ente sono riepilogate nell'Allegato Unico "Piano dei rischi 2026".

La gestione del rischio, infine, si completa con la successiva azione di monitoraggio, che comporta la valutazione del livello di rischio tenendo conto delle misure di prevenzione introdotte e delle azioni attuate. Questa fase è finalizzata alla verifica dell'efficacia dei sistemi di prevenzione adottati e, quindi, alla successiva messa in atto di ulteriori strategie di prevenzione. Essa sarà attuata dai medesimi soggetti che partecipano all'interno processo di gestione del rischio in stretta connessione con il sistema di programmazione e controllo.

2.3.7 Trasparenza Amministrativa

La trasparenza rappresenta uno strumento fondamentale per la prevenzione della corruzione e per l'efficienza e l'efficacia dell'azione amministrativa.

Da questo punto di vista essa, infatti, consente:

- la conoscenza del responsabile per ciascun procedimento amministrativo e, più in generale, per ciascuna area di attività dell'amministrazione e conseguentemente la responsabilizzazione dei funzionari;
- la conoscenza dei presupposti per l'avvio e lo svolgimento del procedimento e permette di verificare l'eventuale di "blocchi" anomali del procedimento stesso;
- la conoscenza del modo in cui le risorse pubbliche sono impiegate e permette di verificare l'eventuale utilizzo improprio di risorse pubbliche;
- conoscenza della situazione patrimoniale dei politici e dei dirigenti e il controllo circa arricchimenti anomali verificatisi durante lo svolgimento del mandato (per gli Enti tenuti a tale pubblicazione).

Obblighi di pubblicazione

Questa sezione deve necessariamente riguardare la programmazione degli obiettivi e dei flussi procedurali per garantire la trasparenza amministrativa. Essa costituisce presupposto per realizzare una buona amministrazione ma anche misura di prevenzione della corruzione, come la stessa Corte Costituzionale ha evidenziato nella sentenza n° 20/2019, laddove considera la legge 190/2012 "principio-argine alla diffusione di fenomeni di corruzione".

Il ruolo di primo piano che il legislatore ha attribuito alla trasparenza si arricchisce con il riconoscimento del suo concorrere alla protezione e alla creazione di valore pubblico.

Essa favorisce, in particolare, la più ampia conoscibilità dell'organizzazione e delle attività che ogni amministrazione o ente realizza in favore della comunità di riferimento, degli utenti, degli stakeholder, sia esterni che interni.

Il legislatore, sin dall'entrata in vigore del d.lgs. n. 33/2013, ha previsto sia predisposta una specifica programmazione, da aggiornare annualmente, in cui definire i modi e le iniziative volti all'attuazione degli obblighi di pubblicazione, ivi comprese le misure organizzative per assicurare la regolarità e la tempestività dei flussi informativi.

L'ANAC aveva già approvato una delibera (n. 495/2024), che introduceva nuove regole per la pubblicazione online di informazioni da parte delle amministrazioni pubbliche.

Con la più recente delibera n. 497 del 3 dicembre 2025, l'Autorità Nazionale Anticorruzione mette a disposizione ulteriori schemi di pubblicazione così da favorire enti e amministrazioni nella gestione della sezione "Amministrazione Trasparente" dei portali istituzionali, semplificando le attività di pubblicazione e consultazione dei dati, grazie a modalità uniformi di organizzazione, codificazione e rappresentazione.

Monitoraggio della Trasparenza

Il monitoraggio sull'attuazione della trasparenza è volto a verificare se l'amministrazione/ente ha individuato misure organizzative che assicurino il regolare funzionamento dei flussi informativi per la pubblicazione dei dati nella sezione "Amministrazione trasparente"; se siano stati individuati i responsabili della elaborazione, trasmissione e della pubblicazione dei documenti, delle informazioni e dei dati; se non siano stati disposti filtri e/o altre soluzioni tecniche atte ad impedire ai motori di ricerca web di indicizzare ed effettuare ricerche, salvo le ipotesi consentite dalla normativa vigente; se i dati e le informazioni siano stati pubblicati in formato di tipo aperto e riutilizzabili.

Il monitoraggio sulle misure di trasparenza consente al RPCT di formulare un giudizio sul livello di adempimento degli obblighi di trasparenza indicando quali sono le principali inadempienze riscontrate nonché i principali fattori che rallentano l'adempimento.

Tale monitoraggio è altresì volto a verificare la corretta attuazione della disciplina sull'accesso civico semplice e generalizzato, nonché la capacità delle amministrazioni di censire le richieste di accesso e i loro esiti all'interno del registro degli accessi.

Gli esiti sui monitoraggi svolti sia sulle misure di trasparenza adottate che sulle richieste di accesso civico, semplice e generalizzato, sono funzionali alla verifica del conseguimento degli obiettivi strategici dell'amministrazione e, in particolare, di quelli orientati al raggiungimento del valore pubblico.

Gli obblighi di pubblicazione sono contenuti nell'Allegato Unico "**Mappa della Trasparenza 2026**".

2.3.8 Monitoraggio dei rischi corruttivi

Il sistema di monitoraggio e riesame del sistema di prevenzione della corruzione e trasparenza adottato dall'Ente prevede due livelli.

a) Il monitoraggio di primo livello è in capo ai responsabili dell'attuazione delle misure inserite nelle schede di gestione del rischio (Allegato Unico), che ogni anno rendicontano il grado di realizzazione delle stesse raccogliendo i dati e le informazioni necessari in base agli indicatori previsti.

Degli eventuali scostamenti e delle motivazioni ne è informato il RPCT che ne terrà conto per la programmazione delle misure dell'anno successivo e per ogni altra azione conseguente.

b) Il monitoraggio di secondo livello è svolto dal RPCT: oltre a valutare le informazioni pervenute dai responsabili, nel corso dell'attività semestrale di controllo successivo sugli atti amministrativi effettua una verifica di secondo livello, anche tramite appositi focus ispettivi. L'estrazione del campione degli atti da controllare è fatta su base casuale.

Il monitoraggio sulle pubblicazioni obbligatorie in tema di trasparenza aggiunge un ulteriore elemento di conoscenza sul funzionamento del sistema nel suo complesso.

I dati e le informazioni acquisite nel corso del monitoraggio vengono utilizzati ai fini della relazione annuale del RPCT.

Tale relazione viene trasmessa al Sindaco, alla Giunta Comunale e al Nucleo di Valutazione dell'ente, come previsto dal PNA 2019, ed è pubblicata in Amministrazione Trasparente nella sezione "Altri contenuti".

Nel caso in cui dal monitoraggio non siano emersi fatti corruttivi o ipotesi di disfunzioni amministrative significative, non si rilevino modifiche organizzative rilevanti, non sia necessario modificare gli obiettivi strategici in materia di prevenzione della corruzione e trasparenza, il Piano, dopo la sua prima adozione, in presenza dei predetti presupposti, può essere confermato per le successive due annualità, con apposito atto dell'organo di indirizzo.

2.3.9 Allegato Unico

Le misure di contrasto alla corruzione intraprese o da intraprendere dall'Ente sono riepilogate nell'allegato unico.

L'allegato unico si compone di:

- Misure generali di contrasto alla corruzione
- Piano dei Rischi 2026
- Mappa della trasparenza

Nella scheda allegata "Piano dei rischi 2026" è riprodotta la mappatura dei processi predisposta dall'Ente secondo le Aree di rischio indicate, che secondo il principio di gradualità, attiene a tutta le attività d'istituto dell'ente.

Allegati: 2.3 Allegato Unico Piano dei Rischi 2026

 2.3.1 Allegato Unico Mappa della Trasparenza 2026

3. SOTTOSEZIONE CAPITALE UMANO

L'organigramma del Comune di Albano Verellese è il seguente:

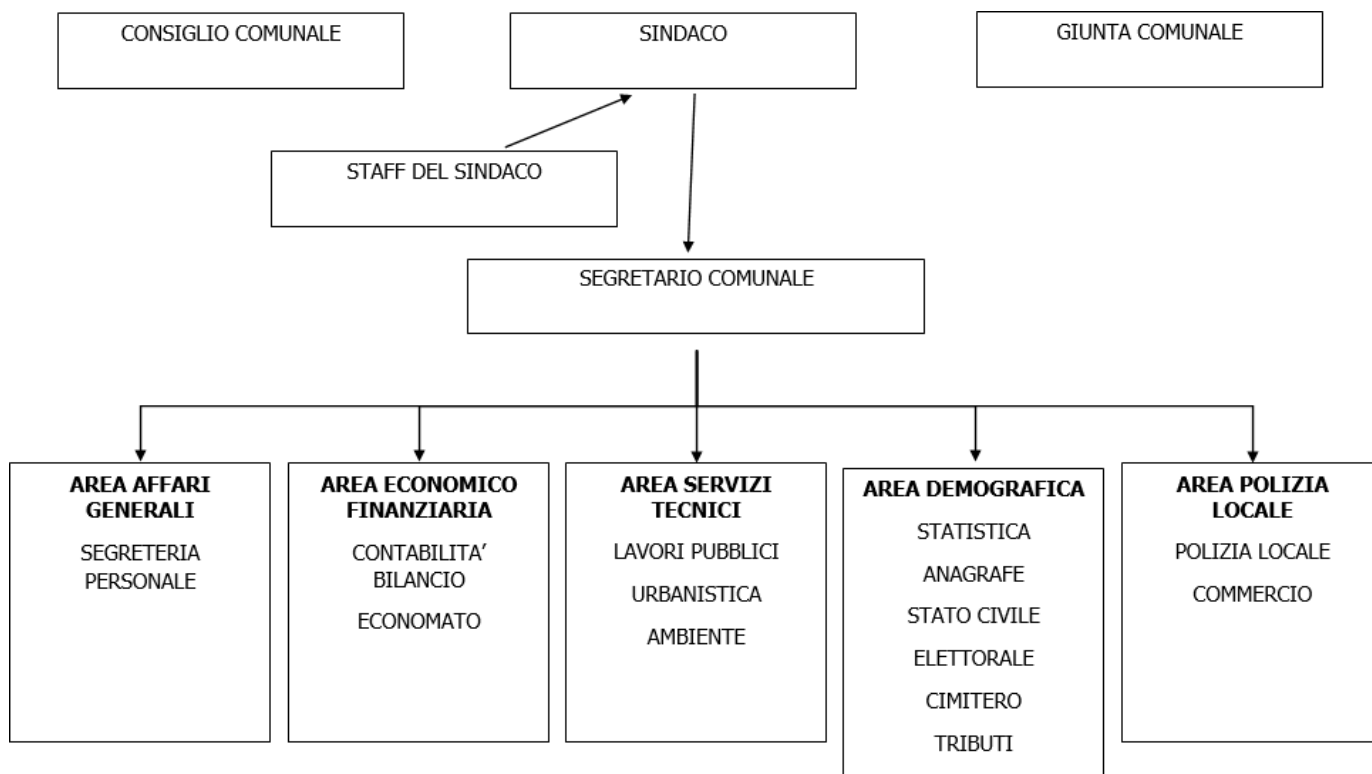

L'Ente, vista la ridotta dotazione organica (n. 2 dipendenti a tempo pieno e indeterminato e n.1 dipendente a tempo parziale al 25% e determinato) e l'attuale organizzazione dell'attività lavorativa (convenzione ed extra-time), non si trova nelle condizioni di poter regolamentare il **lavoro in modalità agile**.

3.3 PIANO TRIENNALE DEL FABBISOGNO DEL PERSONALE

L'art. 33 del D.L. 30 aprile 2019, n.34, convertito con modificazioni dalla Legge 28 giugno 2019, n.58, ha introdotto una modifica significativa della disciplina relativa alle facoltà assunzionali dei Comuni, prevedendo l'inserimento di un sistema basato sulla sostenibilità finanziaria della spesa di personale. Il comma 2 del predetto art. 33, stabilisce che "a decorrere dalla data individuata dal decreto di cui al presente comma, anche per le finalità di cui al comma 1, i comuni possono procedere ad assunzioni di personale a tempo indeterminato in coerenza con i piani triennali dei fabbisogni di personale e fermo restando il rispetto pluriennale dell'equilibrio di bilancio asseverato dall'organo di revisione, sino ad una spesa complessiva per tutto il personale dipendente, al lordo degli oneri riflessi a carico dell'amministrazione, non superiore al valore soglia definito, come

percentuale, differenziata per fascia demografica, della media delle entrate correnti relative agli ultimi tre rendiconti approvati, considerate al netto del fondo crediti dubbia esigibilità stanziato in bilancio di previsione...”

Con Decreto del Ministro per la pubblica amministrazione di concerto con il Ministro dell'economia e delle finanze e il Ministro dell'Interno 17 marzo 2020 sono state adottate le misure attuative dell'art. 33 del D.L. 34/2019 disponendone:

- l'entrata in vigore dal 20 aprile 2020;
- la suddivisione dei Comuni in fasce demografiche;
- l'individuazione dei valori soglia di massima spesa del personale per fascia demografica.

Con il presente Piano Integrato di Attività e Organizzazione Triennio 2025-2027, viene approvata la programmazione triennale del fabbisogno di personale triennio 2025/2027

3.3.1 Rappresentazione della consistenza di personale al 31 dicembre dell'anno precedente

In questa sottosezione, alla consistenza in termini quantitativi del personale è accompagnata la descrizione del personale in servizio suddiviso in relazione ai profili professionali presenti.

CONSISTENZA DEL PERSONALE AL 31 DICEMBRE 2025:

Cat.	Posti coperti alla data del 31/12/2025		NOTE
	FT	PT	
AREA DEI FUNZIONARI E DELL'ELEVATA QUALIFICAZIONE	1		
AREA DEGLI ISTRUTTORI		1 (25%)	
AREA DEGLI OPERATORI ESPERTI	1		
AREA DEGLI OPERATORI			
TOTALE	2	1	

3.3.2 Programmazione strategica delle risorse umane

Il piano triennale del fabbisogno si inserisce a valle dell'attività di programmazione complessivamente intesa e, coerentemente ad essa, è finalizzato al miglioramento della qualità dei servizi offerti ai cittadini e alle imprese.

Attraverso la giusta allocazione delle persone e delle relative competenze professionali che servono all'amministrazione si può ottimizzare l'impiego delle risorse pubbliche disponibili e si perseguono al meglio gli obiettivi di performance in termini di migliori servizi alla collettività.

La programmazione e la definizione del proprio bisogno di risorse umane, in correlazione con i risultati da raggiungere, in termini di prodotti, servizi, nonché di cambiamento dei modelli organizzativi, permette di distribuire la capacità assunzionale in base alle priorità strategiche.

In relazione, è dunque opportuno che le amministrazioni valutino le proprie azioni sulla base dei seguenti fattori:

- capacità assunzionale calcolata sulla base dei vigenti vincoli di spesa;
- stima del trend delle cessazioni, sulla base ad esempio dei pensionamenti;
- stima dell'evoluzione dei bisogni dell'ente

		NOTE
Piano assunzionale personale a tempo indeterminato		
2026	0	
2027	0	
2028	0	

Stima del trend delle cessazioni		
2026	0	
2027	0	
2028	0	

L'Ente ha effettuato la ricognizione delle eventuali eccedenze di personale ai sensi dell'art.33 comma 2 del D. Lgs. n. 165/2001, come sostituito dal comma 1, art. 16, della L. n. 183/ dando atto, con il presente provvedimento che non sono presenti eccedenze, o personale in sovrannumero, per l'anno 2025.

Il Decreto Crescita (D.L. n. 34/2019), all'articolo 33, ha introdotto una modifica significativa della disciplina relativa alle facoltà assunzionali dei Comuni, prevedendo il superamento delle regole fondate sul turnover e l'introduzione di un sistema basato sulla sostenibilità finanziaria della spesa di personale, ossia sulla sostenibilità del rapporto tra spese di personale ed entrate correnti.

Il Comune di Albano Vercellese, avendo un rapporto tra spese di personale ed entrate correnti inferiore al valore soglia stabilito (26,62%), si configura infatti come ente virtuoso ai sensi del D.M. del 17/03/2020. Tale affermazione emerge dai seguenti prospetti elaborati con i dati del rendiconto 2024 e di bilancio 2026 - 2028 approvato il 18/12/2025 in attesa di procedere all'approvazione del Rendiconto 2025.

1) Individuazione dei valori soglia - art. 4, comma 1 e art. 6; tabelle 1 e 3

COMUNE DI	Albano Verellese
POPOLAZIONE	330
VALORE SOGLIA PIU' BASSO	26,62%
VALORE SOGLIA PIU' ALTO	29,50 %

2) Calcolo rapporto Spesa di personale su entrate correnti - art. 2 DA consuntivo 2024

	IMPORTI	DEFINIZIONI
SPESA DI PERSONALE RENDICONTO ANNO 2024	90.743,98	definizione art. 2, comma 1, lett. a)
ENTRATE RENDICONTO ANNO 2024	402.385,85	definizione art. 2, comma 1, lett. b)
ENTRATE RENDICONTO ANNO 2023	375.604,07	
ENTRATE RENDICONTO ANNO 2022	362.720,34	
FCDE PREVISIONE ASSESTATA ANNO 2024	39.389,34	
RAPPORTO SPESA PERSONALE / ENTRATE CORRENTI	26,62 %	

3) Raffronto % Ente con valori soglia tabelle 1 e 3

	IMPORTI	RIFERIMENTO D.P.C.M.
SPESA DI PERSONALE ANNO 2024	90.743,98	Art. 4, comma 2
SPESA MASSIMA DI PERSONALE (teorica)	100.549,99	
INCREMENTO MASSIMO	9.806,01	

CALCOLO CAPACITA' ASSUNZIONALE	VALORI	RIFERIMENT O D.P.C.M.
SPESA DI PERSONALE ANNO 2008	91.158,19	Art. 5, comma 1
% DI INCREMENTO ANNO 2025	35,00 %	
INCREMENTO ANNUO TEORICO	31.905,37	

Capacità assunzionale consentita, non può superare la spesa massima art. 4 comma 2

PROIEZIONE SPESA DI PERSONALE ANNO 2025	90.743,98
SPESA MASSIMA DI PERSONALE	123.063,56

L'Ente presenta, sulla base del prospetto sopra riportato, un'adeguata capacità assunzionale che viene utilizzata.

3.3.3 Obiettivi di trasformazione dell'allocazione delle risorse

Il Comune promuove processi di valorizzazione delle risorse umane attraverso una più funzionale ed efficace allocazione del personale all'interno delle aree dell'Ente tenendo conto delle competenze, professionalità e attitudini dei singoli dipendenti

3.3.4 Strategia di copertura del fabbisogno

L'amministrazione non intende procedere nel corso del prossimo triennio ad assunzioni di personale.

3.3.5 Formazione del personale

L'amministrazione intende attribuire alla formazione ed all'aggiornamento professionale in forma continua un'importanza fondamentale nell'ottica del potenziamento della produttività ed efficacia delle prestazioni individuali e collettive e, allo stesso tempo, delle capacità professionali dei dipendenti. L'azione formativa deve tendere pertanto ad ottimizzare il patrimonio professionale del personale tecnico, amministrativo e contabile; migliorare la qualità dei servizi, soprattutto destinati all'utenza, acquisendo e condividendo gli obiettivi dell'amministrazione e rimodulare le competenze e i comportamenti organizzativi del personale, in particolare quello con compiti di responsabilità, oltre che ad approfondire le conoscenze e le competenze professionali anche attraverso un più efficace utilizzo delle tecnologie disponibili.

Nell'ambito delle iniziative formative vanno tenute distinte le attività formative proposte da soggetti esterni attraverso cataloghi rivolti alle pubbliche amministrazioni e quelle organizzate dall'amministrazione con le proprie risorse di personale e, quando necessario, avvalendosi di risorse esterne, anche nella forma dell'intervento formativo in sede.

Piano di Formazione

L'amministrazione intende attribuire alla formazione ed all'aggiornamento professionale in forma continua un'importanza fondamentale nell'ottica del potenziamento della produttività ed efficacia delle prestazioni individuali e collettive e, allo stesso tempo, delle capacità professionali dei dipendenti. L'azione formativa deve tendere pertanto ad ottimizzare il patrimonio professionale del personale tecnico ed amministrativo; migliorare la qualità dei servizi, soprattutto destinati all'utenza, acquisendo e condividendo gli obiettivi dell'amministrazione e rimodulare le competenze e i comportamenti organizzativi del personale, in particolare quello con compiti di responsabilità, oltre che ad approfondire le conoscenze e le competenze professionali anche attraverso un più efficace utilizzo delle tecnologie disponibili.

Nell'ambito delle iniziative formative vanno tenute distinte le attività formative proposte da soggetti esterni attraverso cataloghi rivolti alle pubbliche amministrazioni e quelle organizzate dall'amministrazione con le proprie risorse di personale e, quando necessario, avvalendosi di

risorse esterne, anche nella forma dell'intervento formativo in sede.

Il Piano, in linea con l'ultima Circolare del 16/01/2025 sulla formazione emanata dal Ministro per la Pubblica Amministrazione e seguendo una visione in cui la formazione del personale deve essere considerata come un investimento per l'Ente al fine di garantire un processo di aggiornamento continuo capace di mettere il personale nelle condizioni di affrontare al meglio le complesse sfide dell'innovazione, si pone l'obiettivo di erogare, nel corso del 2026, 40 ore di formazione a ciascun dipendente.

Per l'annualità in corso sono state individuate le seguenti linee formative:

Piano di Formazione del Personale			
Tipologia Intervento	Interventi Formativi	Modalità Esecutive	Personale coinvolto
Iniziativa formative finalizzate al rafforzamento delle competenze trasversali	Disciplina della prevenzione della corruzione	Formazione on-line o webinar	Tutti i dipendenti
	Sviluppo delle competenze digitali	Formazione in presenza o webinar	Tutti i dipendenti
Iniziativa formative finalizzate al rafforzamento delle competenze professionali	Codice Appalti	Formazione in presenza o webinar	Tutti i dipendenti
	Contabilità	Formazione on-line o webinar	Servizio Finanziario

SEZIONE 4 - MONITORAGGIO

Ai sensi del DM n. 132/2022, i Comuni con meno di 50 dipendenti non sono tenuti alla redazione della Sezione 4 "Monitoraggio".