



**COMUNE DI SORRADILE**  
**PROVINCIA DI ORISTANO**

**PIANO INTEGRATO DI ATTIVITA' E**  
**ORGANIZZAZIONE**  
**2026 – 2028**

*(D.L. 9 giugno 2021, n. 80, convertito, con modificazioni, in legge 6 agosto 2021, n. 113  
D.M. del 30 giugno 2022 ,n. 132)*

## **PREMESSA**

Le finalità del Piano Integrato di Attività e Organizzazione (PIAO) si possono riassumere come segue:

- ottenere un migliore coordinamento dell'attività di programmazione delle pubbliche amministrazioni, semplificandone i processi;
- assicurare una migliore qualità e trasparenza dell'attività amministrativa e dei servizi ai cittadini e alle imprese.

Nel Piano, gli obiettivi, le azioni e le attività dell'Ente sono ricondotti alle finalità istituzionali e agli obiettivi pubblici di complessivo soddisfacimento dei bisogni della collettività e dei territori.

Si tratta quindi di uno strumento dotato, da un lato, di rilevante valenza strategica e, dall'altro, di un forte valore comunicativo, attraverso il quale l'Ente pubblico comunica alla collettività gli obiettivi e le azioni mediante le quali sono esercitate le funzioni pubbliche e i risultati che si vogliono ottenere rispetto alle esigenze di valore pubblico da soddisfare.

**Il presente PIAO ripercorre lo schema del PIAO 2024/2026 approvato dall'ente con Deliberazione di Giunta Comunale n. 45 del 09/07/2024 e del PIAO 2025/2027 approvato con deliberazione G.C. n. 20 del 22/04/2025.**

## **RIFERIMENTI NORMATIVI**

L'art. 6, commi da 1 a 4, del D.L. 9 giugno 2021, n. 80, convertito, con modificazioni, in L. 6 agosto 2021, n. 113, ha introdotto nel nostro ordinamento il Piano Integrato di attività e organizzazione (PIAO), che assorbe una serie di piani e programmi già previsti dalla normativa, in particolare:

- il Piano della performance;
- il Piano triennale per la prevenzione della corruzione e per la trasparenza;
- il Piano organizzativo del lavoro agile;
- il Piano triennale dei fabbisogni del personale;

quale misura di semplificazione e ottimizzazione della programmazione pubblica nell'ambito del processo di rafforzamento della capacità amministrativa delle PP.AA. funzionale all'attuazione del PNRR.

Il PIAO viene redatto nel rispetto del quadro normativo di riferimento relativo alla Performance (D.Lgs. n. 150/2009 e le Linee Guida emanate dal Dipartimento della Funzione Pubblica) ai Rischi corruttivi e trasparenza (Piano nazionale anticorruzione (PNA) e negli atti di regolazione generali adottati dall'ANAC, ai sensi della legge n. 190/2012 e del D.Lgs. n. 33/2013) e di tutte le ulteriori specifiche normative di riferimento delle altre materie, dallo stesso assorbite, nonché sulla base del "Piano tipo", di cui al Decreto del Ministro per la Pubblica Amministrazione, concernente la definizione del contenuto del Piano Integrato di Attività e Organizzazione.

Il PIAO è stato reso attuativo:

- dal Decreto del Presidente della Repubblica 24 giugno 2022, n. 81 (pubblicato sulla Gazzetta Ufficiale n. 151 del 30 giugno 2022) recante "Regolamento recante individuazione degli adempimenti relativi ai Piani assorbiti dal Piano integrato di attività e organizzazione" (art. 6, comma 5, D.L. n. 80/2021, convertito in Legge n. 113/2021), entrato in vigore il 15 luglio 2022;
- da un decreto del Ministro per la Pubblica Amministrazione 30 giugno 2022, n. 132 (pubblicato sulla Gazzetta Ufficiale n. 209 del 07.09.2022) recante "Regolamento recante definizione del contenuto del Piano integrato di attività e organizzazione", (art. 6, comma 6, DL n. 80/2021, convertito in Legge n. 113/2021), entrato in vigore il 22 settembre 2022.

In particolare, il DPR n. 81/2022 dispone la soppressione degli adempimenti assorbiti nel PIAO, contiene alcune disposizioni di coordinamento, che si rendono necessarie nonostante la nuova qualificazione dell'intervento normativo, e prevede che il Dipartimento della Funzione Pubblica e l'ANAC (per la

disciplina sulla prevenzione della corruzione e per la trasparenza) effettuino una attività di monitoraggio sull'effettiva utilità degli adempimenti richiesti dai piani non inclusi nel PIAO, all'esito della quale provvedere alla individuazione di eventuali ulteriori disposizioni incompatibili con la disciplina introdotta.

Il D.M. n. 132/2022, invece, definisce i contenuti e lo schema tipo del PIAO, nonché le modalità semplificate per gli enti con meno di 50 dipendenti.

Ai sensi dell'art. 6, comma 6-bis, del D.L. 9 giugno 2021, n. 80, convertito, con modificazioni, in L. 6 agosto 2021, n. 113, come introdotto dall'art. 1, comma 12, del D.L. 30 dicembre 2021, n. 228, convertito, con modificazioni, dalla L. n. 25 febbraio 2022, n. 15 e successivamente modificato dall'art. 7, comma 1 del D.L. 30 aprile 2022, n. 36, convertito, con modificazioni, in L. 29 giugno 2022, n. 79, la data di scadenza per l'approvazione del PIAO in fase di prima applicazione è stata fissata al 30 giugno 2022.

Ai sensi dell'art. 8, comma 2, del decreto del Ministro per la Pubblica Amministrazione del 30 giugno 2022, n. 132 concernente la definizione del contenuto del PIAO, in ogni caso di differimento del termine previsto a legislazione vigente per l'approvazione dei bilanci di previsione, il termine di cui all'art. 7, comma 1 del suddetto decreto, è differito di trenta giorni successivi a quello di approvazione dei bilanci. Ai sensi dell'art. 6 del Decreto del Ministro per la Pubblica Amministrazione del 30 giugno 2022, n. 132 concernente la definizione del contenuto del Piano Integrato di Attività e Organizzazione, le amministrazioni tenute all'adozione del PIAO con meno di 50 dipendenti, procedono alle attività di cui all'art. 3, comma 1, lett. c), n. 3), per la mappatura dei processi, limitandosi all'aggiornamento di quella esistente all'entrata in vigore del presente decreto considerando, ai sensi dell'art. 1, comma 16, della legge n. 190/2012, quali aree a rischio corruttivo, quelle relative a:

a) autorizzazione/concessione;

b) contratti pubblici;

c) concessione ed erogazione di sovvenzioni, contributi;

d) concorsi e prove selettive;

e) processi, individuati dal Responsabile della Prevenzione della Corruzione e della Trasparenza (RPCT) e dai responsabili degli uffici, ritenuti di maggiore rilievo per il raggiungimento degli obiettivi di performance a protezione del valore pubblico.

L'aggiornamento nel triennio di vigenza della sottosezione di programmazione "Rischi corruttivi e trasparenza" avviene in presenza di fatti corruttivi, modifiche organizzative rilevanti o ipotesi di disfunzioni amministrative significative intercorse ovvero di aggiornamenti o modifiche degli obiettivi di performance a protezione del valore pubblico.

Scaduto il triennio di validità il Piano è modificato sulla base delle risultanze dei monitoraggi effettuati nel triennio.

Le pubbliche amministrazioni con meno di 50 dipendenti procedono esclusivamente alle attività di cui all'art. 6 "Modalità semplificate per le pubbliche amministrazioni con meno di cinquanta dipendenti" del Decreto del Ministro per la Pubblica Amministrazione del 30 giugno 2022, n. 132 concernente la definizione del contenuto del Piano Integrato di Attività e Organizzazione.

Le amministrazioni con meno di 50 dipendenti, oltre alle suddette attività di cui all'art. 3, comma 1, lett. c), n. 3), sono tenute alla predisposizione del PIAO limitatamente alle seguenti disposizioni:

- all'art. 4, comma 1, lett. a) Struttura organizzativa: in questa sottosezione è illustrato il modello organizzativo adottato dall'Amministrazione e sono individuati gli interventi e le azioni necessarie programmate di cui all'art. 3, comma 1, lettera a) (Valore pubblico);
- all'art. 4, comma 1, lett. b) Organizzazione del lavoro agile: in questa sottosezione sono indicati, in coerenza con la definizione degli istituti del lavoro agile stabiliti dalla Contrattazione collettiva nazionale, la strategia e gli obiettivi di sviluppo di modelli di organizzazione del lavoro, anche da remoto, adottati dall'amministrazione. A tale fine, ciascun Piano deve prevedere:

- 1) che lo svolgimento della prestazione di lavoro in modalità agile non pregiudichi in alcun modo o riduca la fruizione dei servizi a favore degli utenti;
  - 2) la garanzia di un'adeguata rotazione del personale che può prestare lavoro in modalità agile, assicurando la prevalenza, per ciascun lavoratore, dell'esecuzione della prestazione lavorativa in presenza;
  - 3) l'adozione di ogni adempimento al fine di dotare l'amministrazione di una piattaforma digitale o di un cloud o, comunque, di strumenti tecnologici idonei a garantire la più assoluta riservatezza dei dati e delle informazioni che vengono trattate dal lavoratore nello svolgimento della prestazione in modalità agile;
  - 4) l'adozione di un piano di smaltimento del lavoro arretrato, ove presente;
  - 5) l'adozione di ogni adempimento al fine di fornire al personale dipendente apparati digitali e tecnologici adeguati alla prestazione di lavoro richiesta;
- all'art. 4, comma 1, lett. c) Piano triennale dei fabbisogni di personale: indica la consistenza di personale al 31 dicembre dell'anno precedente a quello di adozione del Piano, suddiviso per inquadramento professionale e deve evidenziare:
- 1) la programmazione delle cessazioni dal servizio, effettuata sulla base della disciplina vigente, e la stima dell'evoluzione dei fabbisogni di personale in relazione alle scelte in materia di reclutamento, operate sulla base della digitalizzazione dei processi, delle esternalizzazioni o internalizzazioni o dismissioni di servizi, attività o funzioni.

Sulla base del quadro normativo di riferimento, il Piano Integrato di Attività e Organizzazione 2026-2028 ha quindi il compito principale di fornire, una visione d'insieme sui principali strumenti di programmazione operativa e sullo stato di salute dell'Ente al fine di coordinare le diverse azioni contenute nei singoli Piani.

## PIANO INTEGRATO DI ATTIVITÀ E ORGANIZZAZIONE 2026-2028

<b>SEZIONE 1 SCHEDA ANAGRAFICA DELL'AMMINISTRAZIONE</b>	
<b>Comune di</b>	Sorradile
<b>Indirizzo</b>	Corso Umberto I, 61
<b>Recapito telefonico</b>	078369023
<b>Indirizzo sito internet</b>	<a href="https://comune.sorradile.or.it">https://comune.sorradile.or.it</a>
<b>E-mail</b>	<a href="mailto:ragioneria@comune.sorradile.or.it">ragioneria@comune.sorradile.or.it</a>
<b>PEC</b>	<a href="mailto:ufficisorradile@pec.it">ufficisorradile@pec.it</a>
<b>Codice fiscale / Partita IVA</b>	80006190955
<b>Sindaco</b>	Giampaolo Loi
<b>Numero dipendenti al 31.12.2025</b>	5
<b>Numero abitanti al 31.12.2025</b>	331

## **SEZIONE 2 VALORE PUBBLICO, PERFORMANCE E ANTICORRUZIONE**

<b>Sottosezione 2.1 Valore pubblico</b>	<p>Per gli enti fino a 50 dipendenti, ai sensi dell'art. 6 del D.M. n. 132/2022, non è prevista la compilazione della sotto-Sezione 2.1 "Valore pubblico"</p> <p>Si rimanda a quanto previsto nel Documento Unico di Programmazione 2026-2028 approvato con Deliberazione C.C. n. 1 del 29.01.2026</p>
---	--

### **Sottosezione 2.2 Performance**

La presente sottosezione è predisposta ai sensi del Capo II del D.lgs. n. 150/2009 ed è finalizzata alla programmazione di obiettivi e indicatori di performance di efficienza ed efficacia dell'amministrazione. Le indicazioni contenute nel "Piano tipo" non prevedono l'obbligo di tale sottosezione di programmazione per gli Enti con meno di 50 dipendenti; si ritiene opportuno procedere alla programmazione della presente sottosezione ai fini della successiva distribuzione di premi di risultato.

Sono oggetto di programmazione obiettivi che garantiscono il funzionamento e la mission istituzionale dell'Ente, e indicatori di performance i cui esiti dovranno essere rendicontati ex art. 10, comma 1, lettera b) D.lgs. n. 150/2009, quali:

- obiettivi di semplificazione, coerenti con gli strumenti di pianificazione nazionali vigenti in materia;

- obiettivi di digitalizzazione;
  - obiettivi correlati alla qualità dei procedimenti e dei servizi;
- obiettivi e strumenti individuati per realizzare la piena accessibilità dell'amministrazione;
- obiettivi per favorire le pari opportunità e l'equilibrio di genere.

Il sistema di misurazione e valutazione della performance dell'Ente è stato approvato con deliberazione di Giunta comunale n. 65 del 14/05/2019.

## OBIETTIVI ORGANIZZATIVI 2026

Cod. Ob.	<b>PO1</b>	<b>Performance Organizzativa <input checked="" type="checkbox"/></b>								
Cdr Primario	<b>Tutti</b>	Responsabile Primario	<b>Tutti</b>		Altri Cdr coinvolti	<b>Tutti</b>				
Indirizzo Strategico								Cod.		
Missione		Servizi istituzionali, generali e di gestione						<b>01</b>		
Programma		Statistica e sistemi informativi						<b>08</b>		
<b>PIANI DI FORMAZIONE: DIRETTIVE DEL MINISTRO PERLAPA</b>							2026	2027	2028	
<b>Risultato Atteso</b>							<input checked="" type="checkbox"/>	<input type="checkbox"/>	<input type="checkbox"/>	
<b>Programmazione della formazione generale e specifica al fine di consentire un graduale allineamento alla direttiva del 15.1.2025 con previsione 40 ore medie pro-capite annue. Aggiornare ed attuare per il 2026 il Piano Triennale della Formazione dell'Ente.</b>										
Peso Obiettivo	Variabili	Rilevanza			Esito		Assegnate	Impegnate	Assorbimento	
		Alto	Medio	Basso						
Amministratori	Importanza	<input checked="" type="checkbox"/>	<input type="checkbox"/>	<input type="checkbox"/>	<b>20</b>	Risorse Finanziarie				
	Impatto Esterno	<input checked="" type="checkbox"/>	<input type="checkbox"/>	<input type="checkbox"/>						
Apicali	Complessità	<input checked="" type="checkbox"/>	<input type="checkbox"/>	<input type="checkbox"/>						
	Realizzabilità	<input type="checkbox"/>	<input type="checkbox"/>	<input checked="" type="checkbox"/>						
Compilazione a cura del Dirigente Responsabile Primario										
Pianificazione esecutiva			Contributo		Indicatori	Esito				
Fasi	Descrizione	Cdr Responsabile	%	Peso		Atteso	Reso	Δ		
01	Attuazione formazione obbligatoria	Tutti			<b>Report Finale al 31.12.2026: Output realizzato/Output atteso</b>					
02	Aggiornamento del Piano di formazione	Tutti	100%	100		100%				
03	Gestione corsi finalizzati a garantire 40 ore medie di formazione)	Tutti								
<b>Totali</b>					<b>Totali</b>					
<b>Personale coinvolto: Tutti i Responsabili E.Q. – Referenti di ciascun Servizio</b>										

Cod. Ob.	<b>PO2</b>	<b>Performance Organizzativa <input checked="" type="checkbox"/></b>			
Cdr Primario	<b>Tutti</b>	Responsabile Primario	<b>Tutti</b>	Altri Cdr coinvolti	<b>Tutti</b>
Indirizzo Strategico					Cod.
Missione	Servizi istituzionali, generali e di gestione				<b>01</b>
Programma	Segreteria Generale				<b>02</b>

**Obiettivo**

<b>ATTUAZIONE DEL DLGS 222/2023 IN MATERIA DI RIQUALIFICAZIONE DEI SERVIZI PUBBLICI PER L'INCLUSIONE E L'ACCESSIBILITA'</b>	2026	2027	2028
---	------	------	------

**Risultato Atteso**

<p>Con la pubblicazione in Gazzetta Ufficiale e la conseguente entrata in vigore dal 13 gennaio 2024 del DL. n. 222/2023, si è data attuazione alla riqualificazione dei servizi pubblici per l'inclusione e l'accessibilità, ai sensi dell'articolo 2, comma 2, lettera e), della legge 22 dicembre 2021, n. 227. Il Decreto Legislativo mira a promuovere l'accessibilità, a fornire partecipazione attiva tramite i rappresentanti delle associazioni delle persone con disabilità, a fornire obiettivi di produttività ulteriore volti a favorire l'inclusione sociale e l'accessibilità, a fornire osservazioni sui piani di performance delle pubbliche amministrazioni, una valutazione ulteriore del personale dirigenziale sugli obiettivi dell'accessibilità, la nomina di un responsabile per l'integrazione dei lavoratori con disabilità, una indicazione dei livelli di qualità del servizio che garantiscono l'accessibilità ed una estensione della categoria del ricorso per l'efficienza alle violazioni dei livelli di qualità essenziali per l'inclusione sociale. Sono molteplici gli ambiti di intervento, da programmare con orizzonte pluriennale e con il coinvolgimento delle Associazioni del Territorio, per l'accessibilità ed inclusione: - sociale (obiettivi specifici mirati a favorire l'inclusione di soggetti in situazioni di emarginazione) - fisica al fine migliorare gli accessi gli edifici pubblici (PE.BA) - digitale (accesso ai servizi pubblici) - di reclutamento e formazione (selezione, strumentazione e percorsi formativi personalizzati).</p>	<input checked="" type="checkbox"/>	<input type="checkbox"/>	<input type="checkbox"/>
---	-------------------------------------	--------------------------	--------------------------

Peso Obiettivo	Variabili	Rilevanza			Esito	Risorse Finanziarie	Assegnate	Impegnate	Assorbimento
		Alto	Medio	Basso					
Amministratori	Importanza	<input checked="" type="checkbox"/>	<input type="checkbox"/>	<input type="checkbox"/>	<b>20</b>				
	Impatto Esterno	<input checked="" type="checkbox"/>	<input type="checkbox"/>	<input type="checkbox"/>					
Apicali	Complessità	<input checked="" type="checkbox"/>	<input type="checkbox"/>	<input type="checkbox"/>					
	Realizzabilità	<input type="checkbox"/>	<input type="checkbox"/>	<input checked="" type="checkbox"/>					

Compilazione a cura del Dirigente Responsabile Primario

Pianificazione esecutiva		Cdr Responsabile	Contributo		Indicatori	Esito		
Fasi	Descrizione		%	Peso		Atteso	Reso	Δ
01	Individuazione un Apicale ovvero di un altro dipendente ad esso equiparato, che abbia esperienza sui temi dell'inclusione sociale e dell'accessibilità delle persone con disabilità	Tutti	100%	100	<b>Report Finale al 31.12.2026: Output realizzato/Output atteso</b>	100%		
02	Lavoro con tutti i Settori per la ricognizione sui possibili temi di intervento: tecnici e formativi	Tutti						
03	Definizione delle modalità operative per l'attuazione delle finalità di inclusione e accessibilità dettate dal d.lgs. 222/2023	Tutti						
<b>Totali</b>					<b>Totali</b>			

**Personale coinvolto: Tutti i Responsabili E.Q. – Referenti di ciascun Servizio**

Cod. Ob.	<b>PO3</b>	<b>Performance Organizzativa</b> <input checked="" type="checkbox"/>				
Cdr Primario	<b>Tutti</b>	Responsabile Primario	<b>Tutti</b>	Altri Cdr coinvolti	<b>Tutti</b>	
Indirizzo Strategico						Cod.
Missione	Servizi istituzionali, generali e di gestione					<b>01</b>
Programma	Segreteria Generale					<b>02</b>

**Obiettivo**

<b>PNA 2026-2028 - GESTIONE INTEGRATA DEI RISCHI CORRUTTIVI E RAFFORZAMENTO DEI PRESIDI DI TRASPARENZA, INTEGRITÀ E ANTICORRUZIONE</b>	2026	2027	2028
--	------	------	------

**Risultato Atteso**

<p>Il Piano Nazionale Anticorruzione (PNA) – inteso quale atto di indirizzo per le pubbliche amministrazioni/enti ai fini dell'adozione dei propri piani - individua i principali rischi di corruzione e i relativi rimedi e contiene l'indicazione di obiettivi, tempi e modalità di adozione e attuazione delle misure di contrasto alla corruzione degli strumenti. La strategia nazionale anticorruzione presentata nel nuovo PNA 2025, riferita al triennio 2026-2028, si articola in 6 linee strategiche, 12 obiettivi, declinati in azioni, tempi, risultati attesi, indicatori e target per anno. Con l'intento di innovare nella continuità, il PNA 2026-2028, propone per la prima volta un disegno di strategia per la prevenzione della corruzione e per la promozione della trasparenza e dell'integrità pubblica per l'Italia articolata in linee strategiche, obiettivi, azioni concrete, risultati attesi e indicatori che diventano a loro volta obiettivi strategici per gli Enti, nella logica della progressiva evoluzione.</p>	<input checked="" type="checkbox"/>	<input type="checkbox"/>	<input type="checkbox"/>
---	-------------------------------------	--------------------------	--------------------------

Peso Obiettivo	Variabili	Rilevanza			Esito	Risorse Finanziarie	Assegnate	Impegnate	Assorbimento
		Alto	Medio	Basso					
Amministratori	Importanza	<input checked="" type="checkbox"/>	<input type="checkbox"/>	<input type="checkbox"/>	<b>20</b>				
	Impatto Esterno	<input checked="" type="checkbox"/>	<input type="checkbox"/>	<input type="checkbox"/>					
Apicali	Complessità	<input checked="" type="checkbox"/>	<input type="checkbox"/>	<input type="checkbox"/>					
	Realizzabilità	<input type="checkbox"/>	<input type="checkbox"/>	<input checked="" type="checkbox"/>					

Compilazione a cura del Dirigente Responsabile Primario

Pianificazione esecutiva			Contributo		Indicatori	Esito		
Fasi	Descrizione	Cdr Responsabile	%	Peso		Atteso	Reso	Δ
01	Incrementare i livelli di trasparenza e accessibilità delle informazioni pubblicate nelle sezioni di Amministrazione Trasparente (2026-2027-2028)	Tutti	100%	100	Output realizzato/Output atteso	100%		
02	Revisione della sezione 2.3 del PIAO - allegato unico	Tutti						
03	Predisposizione progressiva di una mappatura unica e integrata di tutti i processi a rischio (2026 - 2027)	Tutti						
<b>Totali</b>					<b>Totali</b>			

**Personale coinvolto: Tutti i Responsabili E.Q. – Referenti di ciascun Servizio**

Cod. Ob.	<b>PO4</b>	<b>Performance Organizzativa</b> <input checked="" type="checkbox"/>				
----------	------------	--	--	--	--	--

Cdr Primario	Responsabile Primario	Tutti	Altri Cdr coinvolti	Tutti
Indirizzo Strategico	<b>Programmazione: corretta gestione e programmazione delle risorse finanziarie dell'ente al fine di garantire la qualità dei servizi svolti e il rispetto dei piani e dei programmi della politica</b>			Cod.
Missione	Servizi istituzionali e generali di gestione			01
Programma	Gestione economica, finanziaria, programmazione provveditorato e controllo di gestione			03

### RISPETTO DEI TEMPI MEDI DI PAGAMENTO

L'art. 4-bis del D.L. n. 13/2023, convertito con modificazioni nella legge n. 41/2023 stabilisce che le amministrazioni, nell'ambito dei sistemi di valutazione della performance previsti dai rispettivi ordinamenti, provvedono ad assegnare, ai dirigenti responsabili dei pagamenti delle fatture commerciali nonché' ai dirigenti apicali delle rispettive strutture specifici obiettivi annuali relativi al rispetto dei tempi di pagamento previsti dalle vigenti disposizioni e valutati, ai fini del riconoscimento della retribuzione di risultato, in misura non inferiore al 30 per cento. Lo scopo della riforma 1.11 del PNRR, esplicitato nella circolare N. 1 del 03.01.2024 della RGS, prevede che ".....I target da raggiungere sono fissati in 60 giorni, per l'indicatore del tempo medio di pagamento degli Enti del Servizio sanitario nazionale, e in 30 giorni per l'indicatore del tempo medio di pagamento dei restanti comparti; per tutti i comparti, il target è pari a zero per l'indicatore del tempo medio di ritardo. Gli indicatori devono essere calcolati su un volume di pagamenti almeno pari al 95% dell'ammontare dell'importo dovuto delle fatture ricevute dal complesso delle pubbliche amministrazioni nell'anno 2025. L'obiettivo riguarda tutti i Settori dell'ente e riveste la natura di obiettivo di performance organizzativa di ente. Sono coinvolti tutti i servizi dell'ente e la Ragioneria, oltre che per la gestione delle spese di propria competenza, anche per il monitoraggio almeno trimestrale dell'andamento dell'obiettivo, con il compito di allertare il Segretario Generale e i responsabili di Settore, nel caso in cui i tempi medi di pagamenti non siano in linea con il termine di legge, al fine di adottare gli opportuni correttivi.	2026	2027	2028
---	------	------	------

Peso Obiettivo	Variabili	Rilevanza			Esito		Assegnate	Impegnate	Assorbimento
		Alto	Medio	Basso					
Amministratori	Importanza	<input checked="" type="checkbox"/>	<input type="checkbox"/>	<input type="checkbox"/>	<b>20</b>	Risorse Finanziarie			
	Impatto Esterno	<input checked="" type="checkbox"/>	<input type="checkbox"/>	<input type="checkbox"/>					
Apicali	Complessità	<input checked="" type="checkbox"/>	<input type="checkbox"/>	<input type="checkbox"/>					
	Realizzabilità	<input type="checkbox"/>	<input type="checkbox"/>	<input checked="" type="checkbox"/>					

Compilazione a cura del Dirigente Responsabile Primario

Pianificazione esecutiva			Contributo		Indicatori	Esito		
Fasi	Descrizione	Cdr Responsabile	%	Peso		Atteso	Reso	Δ
01	Affari Generali e Tecnico: Conferma rispetto tempistica verifica entro 10 gg dall'acquisizione fattura – predisposizione determina liquidazione entro 10 giorni dall'accettazione	Servizio AAGG e Tecnico	60%	60	<b>Realizzato/programmato</b>	100%		
03	Finanziario: verifica della determina numerata entro 5gg e apposizione visto – emissione mandato entro 3gg dall'apposizione del visto	Servizio Finanziario	20%	20	<b>Realizzato/programmato</b>	100%		
04	Certificazione del Revisore dei Conti in merito al rispetto dell'indicatore di ritardo annuale di cui all'art. 1, commi 859, lettera b), e 861, della legge 30 dicembre 2018, n. 145, elaborato sulla base di quanto stabilito nella Circolare RGS n. 1 del 3 gennaio 2024 pag. 7	Area Amministrativa e Finanziaria	20%	20	<b>Realizzato/programmato</b>	100%		
<b>Totali</b>					<b>Totali</b>	<b>100</b>		

**Personale coinvolto: Tutti i Responsabili E.Q - Referenti di ciascun Servizio**

Cod. Ob.	<b>TRAS 1</b>	<b>Performance Individuale Trasversale</b> <input checked="" type="checkbox"/>			
Cdr Primario		Responsabile Primario	<b>Tutti</b>	Altri Cdr coinvolti	Tutti
Indirizzo Strategico	<b>Programmazione: corretta gestione e programmazione delle risorse finanziarie dell'ente al fine di garantire la qualità dei servizi svolti e il rispetto dei piani e dei programmi della politica</b>				Cod.
Missione	Servizi istituzionali e generali di gestione				01
Programma	Gestione economica, finanziaria, programmazione provveditorato e controllo di gestione				03

### ARCHIVIO

Completamento delle attività di riordino dell'archivio storico e di deposito, anche mediante l'utilizzo economico dei fondi PNRR di finanziamento Misura 1.4.1 del PNRR - "Esperienza del cittadino nei servizi pubblici" al fine di agevolare l'accessibilità e l'ottimale conservazione dei dati e documenti di archivio. Avvio della digitalizzazione per l'Ufficio Tecnico	<b>2026</b>	<b>2027</b>	<b>2028</b>
	<input checked="" type="checkbox"/>	<input checked="" type="checkbox"/>	<input type="checkbox"/>

Peso Obiettivo	Variabili	Rilevanza			Esito	Assegnate	Impegnate	Assorbimento
		Alto	Medio	Basso				
Amministratori	Importanza	<input checked="" type="checkbox"/>	<input type="checkbox"/>	<input type="checkbox"/>	<b>20</b>			
	Impatto Esterno	<input checked="" type="checkbox"/>	<input type="checkbox"/>	<input type="checkbox"/>				
Apicali	Complessità	<input checked="" type="checkbox"/>	<input type="checkbox"/>	<input type="checkbox"/>				
	Realizzabilità	<input type="checkbox"/>	<input type="checkbox"/>	<input checked="" type="checkbox"/>				

Pianificazione esecutiva			Contributo		Indicatori	Esito		
Fasi	Descrizione	Cdr Responsabile	%	Peso		Atteso	Reso	Δ
01	Completamento delle attività di separazione operativa dell'archivio storico e di deposito già avviate nel 2025	Area Tecnica, Amministrativa e Finanziaria	33%	33	<b>Realizzato/programmato</b>	100%		
02	Completamento delle attività di allocazione dell'archivio nella sede già individuata nel 2025	Area Tecnica e Amministrativa	33%	33	<b>Realizzato/programmato</b>	100%		
03	Avvio della Digitalizzazione da parte del Settore Tecnico	Area Tecnica	33%	33	<b>Realizzato/programmato</b>	100%		
<b>Totali</b>					<b>Totali</b>	100		

**Personale coinvolto: Tutti i Responsabili E.Q - Referenti di ciascun Servizio**

Cod. Ob.	<b>T 1</b>		<b>Performance Individuale <input checked="" type="checkbox"/> AREA TECNICA</b>							
Cdr Primario	<b>Area Tecnica</b>		Responsabile Primario		<b>Francesco Deias</b>		Altri Cdr coinvolti			
Indirizzo Strategico		<b>Realizzazione Piani e Programmi della Politica</b>						Cod.		
Missione		Servizi istituzionali, generali e di gestione						01		
Programma		Ufficio Tecnico						06		
Obiettivo esecutivo: <b>BORGO: AFFIDAMENTO IN GESTIONE DEL FABBRICATO SUL LAGO</b>										
<b>Risultato Atteso</b>							<b>2026</b>	<b>2027</b>	<b>2028</b>	
<p><b>Il Comune di Sorradile, sulle rive del Lago Omodeo, ospita una specifica struttura turistica di supporto agli sport nautici, dotata di ristorante/bar. A seconda del livello dell'acqua, è possibile avvistare il Nuraghe Urasala (talvolta sommerso) e la zona è nota per la sua valenza turistico-ambientale. L'obiettivo è quello di predisporre l'attività propedeutica all'affidamento in gestione della struttura.</b></p>							<input checked="" type="checkbox"/>	<input type="checkbox"/>	<input type="checkbox"/>	
Peso Obiettivo	Variabili	Rilevanza			Esito	Risorse Finanziarie	Assegnate	Impegnate	Assorbiment o	
Amministratori	Importanza	Alto	Medio	Basso	<b>20</b>					
	Impatto Esterno	<input checked="" type="checkbox"/>	<input type="checkbox"/>	<input type="checkbox"/>						
Apicali	Complessità	<input checked="" type="checkbox"/>	<input type="checkbox"/>	<input type="checkbox"/>						
	Realizzabilità	<input type="checkbox"/>	<input type="checkbox"/>	<input checked="" type="checkbox"/>						
Compilazione a cura del Dirigente Responsabile Primario										
Pianificazione esecutiva			Contributo		Indicatori			Esito		
Fasi	Descrizione	Cdr Responsabile	%	Peso				Atteso	Reso	Δ
01	<b>Report dettagliato in ordine ad analisi puntuale delle criticità che devono essere superate ai fini dell'affidamento da presentare all'amministrazione entro tempi utili all'applicazione dell'avanzo (prima dell'approvazione del rendiconto)</b>	Area Tecnica	100%	100	<b>Presentazione report entro il 15 aprile: tempi rispettati/sui tempi attesi</b>			100%		
Totali					Totali					
<b>Personale coinvolto: Responsabile titolare di EQ – Dip. Michele Galistru</b>										

Cod. Ob.	T 2		Performance Individuale <input checked="" type="checkbox"/> AREA TECNICA						
Cdr Primario	Area Tecnica		Responsabile Primario		Francesco Deias		Altri Cdr coinvolti		
Indirizzo Strategico		Realizzazione Piani e Programmi della Politica						Cod.	
Missione		Servizi istituzionali, generali e di gestione						01	
Programma		Ufficio Tecnico						06	
Obiettivo esecutivo: <b>CONCESSIONI DELLE "CASSETTE"</b>									
Risultato Atteso							2026	2027	2028
Ai fini della concessione delle "cassette" provvedere al completamento degli interventi in esecuzione e alla stipula della convenzione con una stazione appaltante qualificata per la gestione della procedura di concessione.							<input checked="" type="checkbox"/>	<input type="checkbox"/>	<input type="checkbox"/>
Peso Obiettivo	Variabili	Rilevanza			Esito	Assegnate	Impegnate	Assorbimento	
Amministratori	Importanza	<input checked="" type="checkbox"/>	<input type="checkbox"/>	<input type="checkbox"/>	20				Risorse Finanziarie
	Impatto Esterno	<input checked="" type="checkbox"/>	<input type="checkbox"/>	<input type="checkbox"/>					
	Apicali	Complessità	<input checked="" type="checkbox"/>	<input type="checkbox"/>					
	Realizzabilità	<input type="checkbox"/>	<input type="checkbox"/>	<input checked="" type="checkbox"/>					
Compilazione a cura del Dirigente Responsabile Primario									
Pianificazione esecutiva			Contributo		Indicatori	Esito			
Fasi	Descrizione	Cdr Responsabile	%	Peso		Atteso	Reso	Δ	
01	Chiusura lavori in corso: sostituzione infissi – tinteggiatura	Area Tecnica		50	Entro marzo				
02	Stipula convenzione con la stazione appaltante per la procedura di concessione		100%	50	Entro aprile	100%			
Totali				Totali					
Personale coinvolto: Responsabile titolare di EQ – Dip. Michele Galistru									

Cod. Ob.	<b>AF1</b>	<b>Performance Individuale <input checked="" type="checkbox"/> SETTORE AAGG e FINANZIARIO</b>			
Cdr Primario	<b>Area Amministrativa</b>	Responsabile Primario	<b>Dott. Fabio Deriu</b>	Altri Cdr coinvolti	
Indirizzo Strategico	<b>Misure volte a garantire la realizzazione delle strategie dell'Amministrazione</b>				Cod.
Missione	Servizi istituzionali, generali e di gestione				01
Programma	Segreteria Generale				02

Obiettivo esecutivo: **NUMERAZIONE CIVICA**

	<b>Risultato Atteso</b>	2026	2027	2028
<b>Ricognizione della numerazione civica in particolare nelle vie: corso Umberto, via San Michele, via Gramsci e via Dante al fine di intervenire in modo mirato sulle criticità emerse. Presentazione di un report propedeutico alla progettazione degli interventi entro giugno.</b>		<input checked="" type="checkbox"/>	<input type="checkbox"/>	<input type="checkbox"/>

Peso Obiettivo	Variabili	Rilevanza			Esito	Assegnate	Impegnate	Assorbimento
		Alto	Medio	Basso				
Amministratori	Importanza	<input checked="" type="checkbox"/>	<input type="checkbox"/>	<input type="checkbox"/>	<b>18</b>	Risorse Finanziarie		
	Impatto Esterno	<input checked="" type="checkbox"/>	<input type="checkbox"/>	<input type="checkbox"/>				
Apicali	Complessità	<input type="checkbox"/>	<input checked="" type="checkbox"/>	<input type="checkbox"/>				
	Realizzabilità	<input type="checkbox"/>	<input type="checkbox"/>	<input checked="" type="checkbox"/>				

Compilazione a cura del Dirigente Responsabile Primario

Pianificazione esecutiva			Contributo		Indicatori	Esito		
Fasi	Descrizione	Cdr Responsabile	%	Peso		Atteso	Reso	Δ
01	<b>Report finale al 30.06.2025</b>	Area Amministrativa	100%	100	<b>Realizzato / Programmato</b>	100%		
Totali					Totali			

**Personale coinvolto: Responsabile Fabio Deriu e Dipendenti: Fais Valentina**

Cod. Ob.	<b>AF2</b>	<b>Performance Individuale <input checked="" type="checkbox"/> SETTORE AAGG e FINANZIARIO</b>							
Cdr Primario	<b>Area Amministrativa</b>	Responsabile Primario	<b>Dott. Fabio Deriu</b>		Altri Cdr coinvolti				
Indirizzo Strategico	<b>Misure volte a garantire la realizzazione delle strategie dell'Amministrazione</b>						Cod.		
Missione	Servizi istituzionali, generali e di gestione						01		
Programma	Segreteria Generale						02		
Obiettivo esecutivo: <b>PROMOZIONE DELL'AUTONOMIA E DELL'INTEGRAZIONE LAVORATIVA/SOCIALE</b>									
<b>Risultato Atteso</b>						2026	2027	2028	
<b>PATTO -SOCIALE: Attivare i progetti lavorativi 2026 con la predisposizione di un apposito avviso pubblico volto anche al supporto delle attività di digitalizzazione dell'Ente in cui sono coinvolti i dipendenti dell'Ente</b>						<input checked="" type="checkbox"/>	<input type="checkbox"/>	<input type="checkbox"/>	
Peso Obiettivo	Variabili	Rilevanza			Esito	Assegnate	Impegnate	Assorbimento	
		Alto	Medio	Basso					
Amministratori	Importanza	<input checked="" type="checkbox"/>	<input type="checkbox"/>	<input type="checkbox"/>	<b>20</b>	Risorse Finanziarie			
	Impatto Esterno	<input checked="" type="checkbox"/>	<input type="checkbox"/>	<input type="checkbox"/>					
Apicali	Complessità	<input checked="" type="checkbox"/>	<input type="checkbox"/>	<input type="checkbox"/>					
	Realizzabilità	<input type="checkbox"/>	<input type="checkbox"/>	<input checked="" type="checkbox"/>					
Compilazione a cura del Dirigente Responsabile Primario									
Pianificazione esecutiva				Contributo		Indicatori		Esito	
Fasi	Descrizione	Cdr Responsabile	%	Peso			Atteso	Reso	Δ
01	<b>Avviso pubblico</b>	Serv.Amm.Sociale			<b>Realizzato /Programmato</b>		100%		
02	<b>Realizzazione digitalizzazione del 50% delibere e determine</b>	Serv. Amm-Tec.	100%	100	<b>Realizzato /Programmato</b>		100%		
Totali				Totali					
<b>Personale coinvolto: Responsabile Fabio Deriu e Dipendenti: Masia Raffaella _ Fais Valentina _ Michele Galistru</b>									

Cod. Ob.	<b>AF3</b>		<b>Performance Individuale <input checked="" type="checkbox"/> SETTORE AAGG e FINANZIARIO</b>						
Cdr Primario	<b>Area Amministrativa</b>	Responsabile Primario	<b>Dott. Fabio Deriu</b>		Altri Cdr coinvolti				
Indirizzo Strategico	<b>Misure volte a garantire la realizzazione delle strategie dell'Amministrazione</b>						Cod.		
Missione	Servizi istituzionali, generali e di gestione						01		
Programma	Segreteria Generale						02		
Obiettivo esecutivo: <b>PROGRAMMAZIONE DEL FABBISOGNO DEL PERSONALE TRIENNALE E PIANO OCCUPAZIONALE 2026</b>									
<b>Risultato Atteso</b>						2025	2026	2027	
Provvedere ad. Aggiornare la sezione 3.3 del PIAO con la programmazione del Fabbisogno di personale sulla base degli Indirizzi dell'Amministrazione e sulla base del calcolo dettagliato sulle capacità e sostenibilità dell'Ente						<input checked="" type="checkbox"/>	<input type="checkbox"/>	<input type="checkbox"/>	
Peso Obiettivo	Variabili	Rilevanza			Esito		Assegnate	Impegnate	Assorbimento
		Alto	Medio	Basso					
Amministratori	Importanza	<input checked="" type="checkbox"/>	<input type="checkbox"/>	<input type="checkbox"/>	<b>18</b>	Risorse Finanziarie			
	Impatto Esterno	<input checked="" type="checkbox"/>	<input type="checkbox"/>	<input type="checkbox"/>					
Apicali	Complessità	<input type="checkbox"/>	<input checked="" type="checkbox"/>	<input type="checkbox"/>					
	Realizzabilità	<input type="checkbox"/>	<input type="checkbox"/>	<input checked="" type="checkbox"/>					
Compilazione a cura del Dirigente Responsabile Primario									
Pianificazione esecutiva				Contributo		Indicatori		Esito	
Fasi	Descrizione	Cdr Responsabile	%	Peso			Atteso	Reso	Δ
01	Programmazione ed esecuzione del fabbisogno entro l'anno	Area Amministrativa	100%	100	<b>Realizzato /Programmato</b>		100%		
Totali					Totali				
<b>Personale coinvolto: Responsabile Fabio Deriu titolare di EQ –</b>									

Cod. Ob.	<b>Segre1</b>	<b>Performance Individuale del Segretario Comunale</b> <input checked="" type="checkbox"/>							
Cdr Primario	<b>Segretario Comunale</b>	Responsabile Primario	<b>Dott.ssa Sara Ciantra</b>		Altri Cdr coinvolti				
Indirizzo Strategico		<b>Integrazione strumenti di programmazione</b>					Cod.		
Missione		Servizi istituzionali, generali e di gestione					01		
Programma		Segreteria Generale					02		
Obiettivo esecutivo: <b>COORDINAMENTO E GESTIONE APPARATO GESTIONALE DELL'ENTE</b>									
<b>Risultato Atteso</b>						2026	2027	2028	
<b>Garantire in collaborazione con i diversi Cdr la pianificazione della formazione obbligatoria generale e specifica per il personale dipendente dell'Ente. L'aggiornamento del PTPCT al PNA 2026-2028 e l'adeguamento del CCDI al CCNL 2026-2028, entro l'anno</b>						<input checked="" type="checkbox"/>	<input type="checkbox"/>	<input type="checkbox"/>	
Peso Obiettivo	Variabili	Rilevanza			Esito	Assegnate	Impegnate	Assorbimento	
		Alto	Medio	Basso					
Amministratori	Importanza	<input checked="" type="checkbox"/>	<input type="checkbox"/>	<input type="checkbox"/>	<b>20</b>				
	Impatto Esterno	<input checked="" type="checkbox"/>	<input type="checkbox"/>	<input type="checkbox"/>					
Apicali	Complessità	<input checked="" type="checkbox"/>	<input type="checkbox"/>	<input type="checkbox"/>					
	Realizzabilità	<input type="checkbox"/>	<input type="checkbox"/>	<input checked="" type="checkbox"/>	Risorse Finanziarie				
Compilazione a cura del Dirigente Responsabile Primario									
Pianificazione esecutiva				Contributo		Indicatori		Esito	
Fasi	Descrizione	Cdr Responsabile	%	Peso			Atteso	Reso	Δ
01	Report al 31.12.2026	Segretaria comunale	100%	100	<b>Realizzato/programmato</b>		100%		
Totali				Totali					
<b>SEGRETARIO COMUNALE</b>									

<b>COMPORTAMENTO PROFESSIONALE - INCARICATI EQ</b>	<b>DESCRIZIONE</b>	<b>PESO</b>
<b>Relazione, integrazione, comunicazione.</b>	Capacità di relazionarsi nel gruppo di lavoro e con i colleghi, partecipazione alla vita organizzativa, collaborazione ed integrazione nei processi di servizio	10
<b>Orientamento alla qualità dei servizi</b>	Capacità di mettere in atto comportamenti di lavoro e decisioni finalizzate all'efficienza dei processi e alla qualità dei prodotti/servizi finali. Capacità di effettuare regolarmente verifiche sul lavoro (proprio o altrui) per prevenire errori e per garantire il rispetto di un buon livello dei risultati finali.	10
<b>Integrazione con gli amministratori su obiettivi assegnati, con i colleghi su obiettivi comuni</b>	Garantisce efficace assistenza agli organi di governo. Adatta il proprio tempo lavoro al perseguimento degli obiettivi strategici concordati con la politica e di quelli gestionali concordati con la struttura accogliendo le prioritarie esigenze dell'ente. Presta attenzione alle necessità delle altre aree in particolare quando (formalmente e informalmente) coinvolte in processi lavorativi trasversali rispetto alla propria.	10
<b>Analisi e soluzione dei problemi.</b>	Capacità di individuare e comprendere gli aspetti essenziali dei problemi, proporre soluzioni e verificarne gli esiti.	10
<b>Rapporti con l'utenza</b>	Capacità di cogliere le esigenze dei clienti interni ed esterni orientando costantemente la propria attività al soddisfacimento delle loro esigenze, coerentemente con l'organizzazione dei servizi.	10
<b>Capacità di gestire efficacemente le risorse umane.</b>	Capacità di guidare, coinvolgere e motivare le persone in maniera efficace, per il raggiungimento degli obiettivi assegnati, considerandoli come valore e risorsa in sé, ottenendo il meglio da ciascuno di loro. Capacità di delegare obiettivi e attività.	10

<b>Capacità di differenziare la valutazione dei collaboratori</b>	Capacità di differenziare la valutazione dei propri collaboratori Capacità di cogliere i diversi contributi dati da ciascun collaboratore	10
---	--	----

Ai sensi dell'art. 6 del Decreto del Ministro per la Pubblica Amministrazione del 30 giugno 2022, n. 132 sono inoltre previsti i seguenti obiettivi di semplificazione, digitalizzazione e accessibilità

<b>OBIETTIVI DI DIGITALIZZAZIONE, SEMPLIFICAZIONE, ACCESSIBILITA'</b>	
<b>Digitalizzazione degli archivi comunali</b>	Miglioramento dell'accessibilità ai dati degli archivi comunali. Digitalizzazione degli archivi comunali, al fine di rendere disponibili i dati ai cittadini e ai professionisti e, garantire maggiore trasparenza e tempestività nei procedimenti amministrativi, con particolare attenzione a edilizia, urbanistica, deliberazioni e atti amministrativi, che costituiscono i settori maggiormente richiesti da cittadini e professionisti.
<b>Area</b>	Tutte le aree – Coordinamento: Responsabile del Servizio Tecnico
<b>Personale coinvolto</b>	Tutti
<b>Soggetti ai quali è rivolto l'obiettivo (stakeholder)</b>	Cittadini, professionisti, utenti di servizi
<b>Tempistica</b>	<p>Programmazione intervento: Analisi preliminare degli archivi comunali, definizione dei requisiti funzionali e tecnici, pianificazione dettagliata delle attività e predisposizione del disciplinare per l'affidamento, tenuto conto del budget disponibile</p> <p>Affidamento a ditta specializzata: Procedura di gara o affidamento diretto secondo normativa vigente, verifica requisiti della ditta aggiudicataria, stipula del contratto.</p> <p>Digitalizzazione e messa in opera dei sistemi: Digitalizzazione fisica e informatica dei documenti, indicizzazione dei dati, implementazione delle piattaforme di accesso per cittadini e professionisti.</p> <p>Test, collaudo e formazione: Verifica della completezza e correttezza dei dati digitalizzati, collaudo del sistema, formazione del personale comunale, avvio della fruizione dei dati agli utenti finali.</p> <p>Termine previsto: Conclusione entro 12 mesi dall'efficacia del disciplinare RAS, come previsto dal programma di sostegno alla transizione digitale degli enti locali e per l'accessibilità ai dati degli archivi comunali - Legge regionale 11 settembre 2025, n. 24, art. 16, comma 5.</p>
<b>Base di partenza</b>	Servizio da avviare
<b>Risorse strumentali</b> <b>Risorse economiche</b>	

<b>Traguardo atteso</b>	Fruizione di almeno il 50 % dei documenti dell'archivio digitalizzati entro il 31 dicembre 2026
<b>Fonte per verificare i dati</b>	Indicatori di risultato
<b>Risorse assegnate all'intervento</b>	Finanziamento RAS - Legge regionale 11 settembre 2025, n. 24, art. 16, comma 5 – Deliberazione G.R. n. 50/28 del 24/09/2025 - € 17.977,00

## Piano delle azioni positive 2026-2028.

### 1. Premessa

L'assetto organizzativo dell'ente è caratterizzato da un certo equilibrio di genere e tuttavia risulta necessario porre particolare attenzione nella gestione del personale definendo obiettivi di per favorire le pari opportunità e l'equilibrio di genere.

Si tratta quindi di agevolare le dipendenti ed i dipendenti dando la possibilità a tutte le lavoratrici ed i lavoratori di svolgere le proprie mansioni con impegno, con entusiasmo e senza particolari disagi, rimuovendo gli ostacoli alla piena e effettiva parità di opportunità tra uomini e donne.

### 2. Analisi del personale dipendente

Il personale dipendente in servizio presso il Comune di Sorradile al 31.12.2025 è il seguente:

Dipendenti a tempo indeterminato e determinato

<b>Totale dipendenti a tempo indeterminato e determinato</b>		
<b>Totale</b>	<b>Uomini</b>	<b>Donne</b>
<b>5</b>	<b>3</b>	<b>2</b>

Dipendenti divisi per Area Professionale

<b>Area</b>	<b>Uomini</b>	<b>Donne</b>
Funzionari e EQ	1	1
Istruttori	1	1
Operatori esperti / Operatori	1	
<b>Totale</b>	<b>3</b>	<b>2</b>

Distribuzione personale per profilo professionale e sesso

<b>Profilo professionale</b>	<b>Uomini</b>	<b>Donne</b>
Funzionario tecnico	1	
Funzionario assistente sociale		1
Istruttore amministrativo contabile	1	
Istruttore amministrativo di vigilanza		1
Operatore esperto	1	
<b>Totale</b>	<b>3</b>	<b>2</b>

Dipendenti divisi per tipologia di orario svolto

<b>Orario</b>	<b>Uomini</b>	<b>Donne</b>
Tempo pieno	3	2
Tempo parziale	0	0
<b>Totale</b>	<b>3</b>	<b>2</b>

Responsabili di Servizio, titolari di incarichi di Elevata Qualificazione

<b>Servizio</b>	<b>Uomini</b>	<b>Donne</b>
Amministrativo - Finanziario	1	0
Tecnico	1	0
<b>Totale</b>	<b>2</b>	<b>0</b>

Dall'esame della situazione del personale dipendente al 31/12/2025 si evidenzia, come nello scorso anno, la prevalente presenza maschile sotto il profilo numerico all'interno dell'organico dell'Ente, di una sola unità.

Si registra la presenza di soli uomini tra i Responsabili di Servizio. Tuttavia, la ridotta dimensione dell'Ente e il numero limitato degli incarichi di Responsabile di Servizio (solamente 2) rendono non percorribili l'adozione di azioni volte a favorire il riequilibrio della presenza femminile, ai sensi dell'art.48 del Decreto Legislativo 11 aprile 2006, n. 198.

Gli obiettivi da perseguire più che riequilibrare la presenza maschile/femminile saranno quindi orientati a presidiare l'uguaglianza delle opportunità offerte alle donne e agli uomini nell'ambiente di lavoro, e a promuovere politiche di conciliazione delle responsabilità professionali e familiari.

### **3. Obiettivi di pari opportunità – piano azioni positive**

Obiettivo generale degli obiettivi di performance è la rimozione degli ostacoli che, di fatto, impediscono la piena realizzazione di pari opportunità di lavoro e nel lavoro tra uomini e donne, da perseguire nel seguente modo:

#### **Obiettivo 1 - Tutelare l'ambiente di lavoro da casi di molestie, mobbing e discriminazioni**

##### **Indicatori**

- 1) Verifica situazioni conflittuali sul posto di lavoro (es. pressioni o molestie sessuali; casi di mobbing; atteggiamenti miranti ad avvilire il dipendente, anche in forma velata ed indiretta; atti vessatori correlati alla sfera privata della lavoratrice o del lavoratore, sotto forma di discriminazioni)
- 2) Codice di comportamento relativo al provvedimento da assumere nella lotta contro le molestie sessuali secondo quanto previsto dall'art. 25 del CCNL del 05.10.2001
- 3) Prevenzione e contrasto fenomeno del mobbing e adozione eventuali provvedimenti
- 4) Analisi del benessere organizzativo sulla base della somministrazione di questionari ai dipendenti e successiva elaborazione dei dati.

##### **Destinatari**

Tutti i lavoratori e le lavoratrici

##### **Finanziamenti**

Non necessari

##### **Strutture coinvolte nell'intervento**

Amministrazione, Responsabili dei Servizi, personale, organizzazioni sindacali, RSU

**Periodo realizzazione**

Anno 2026 e seguenti

**Obiettivo 2 - Garantire il rispetto delle pari opportunità nelle procedure di reclutamento del personale****Indicatori**

- 1) Presenza di almeno un terzo di componenti di sesso femminile nelle commissioni di concorso e selezione, così come previsto dall'art. 57 del D.Lgs. n. 165/2001, fermo restando il principio di cui all'art. 35, comma 3, lettera e) del D.Lgs. n. 165/2001
- 2) Nessun privilegio nella selezione dell'uno o l'altro sesso nelle procedure di reclutamento; in caso di parità di requisiti tra un candidato donna e uno uomo, l'eventuale scelta del candidato maschio deve essere opportunamente giustificata
- 3) Requisiti di accesso ai concorsi/selezioni rispettosi e non discriminatori delle naturali differenze di genere nei casi in cui siano previsti specifici requisiti fisici per l'accesso a particolari professioni

**Destinatari**

Tutti i lavoratori e le lavoratrici

**Finanziamenti**

Non necessari

**Strutture coinvolte nell'intervento**

Responsabili dei Servizi, personale

**Periodo realizzazione**

Anno 2026 e seguenti

**Obiettivo 3 - Promuovere le pari opportunità in materia di formazione, di aggiornamento e di qualificazione professionale****Indicatori**

- 1) Uguale possibilità per le donne e gli uomini lavoratori di frequentare i corsi individuati mediante articolazione in orari, sedi e quant'altro utile a renderli accessibili anche a coloro che hanno obblighi di famiglia oppure orario di lavoro part-time
- 2) Favorire la conciliazione vita-lavoro nell'accesso alla formazione. Organizzare attività formative in modalità e orari che non penalizzino i dipendenti con esigenze familiari o personali, ampliando l'accessibilità. Garantire che almeno il 70% dei corsi sia erogato in orario di lavoro o in modalità flessibile (es. e-learning o blended).
- 3) Modulo di formazione sulle pari opportunità rivolto ai dipendenti comunali

4) Rafforzare la flessibilità oraria a sostegno delle madri e dei padri lavoratori. Promuovere strumenti di flessibilità organizzativa (es. orario flessibile in entrata/uscita, part-time temporaneo, lavoro agile) al fine di facilitare la conciliazione tra tempi di lavoro e responsabilità familiari. Garantire che almeno il 60% dei dipendenti genitori che ne fanno richiesta possa accedere a misure di flessibilità oraria o lavoro agile.

**Destinatari**

Tutti i lavoratori e le lavoratrici

**Finanziamenti**

Stanziamanti previsti in bilancio per formazione del personale

**Strutture coinvolte nell'intervento**

Responsabili dei Servizi, personale

**Periodo realizzazione**

Anno 2026 e seguenti

**Obiettivo 4: Facilitare l'utilizzo di forme di flessibilità orarie finalizzate al superamento di specifiche situazioni di disagio**

**Indicatori**

1) Rispetto delle "Disposizioni per il sostegno della maternità e della paternità, per il diritto alla cura e alla formazione e per il coordinamento dei tempi delle città", di cui alla Legge 8 marzo 2000 n. 53

**Destinatari**

Tutti i lavoratori e le lavoratrici

**Finanziamenti**

Non necessari

**Strutture coinvolte nell'intervento**

Responsabili dei Servizi, Ufficio personale

**Periodo realizzazione**

Da attuarsi in caso di necessità

**Obiettivo 5 - Attivazione del Comitato Unico di Garanzia**

**Indicatori**

1) Avvio CUG con almeno una riunione

**Destinatari**

Tutti i lavoratori e le lavoratrici

**Finanziamenti**

Non necessari

**Strutture coinvolte nell'intervento**

Amministrazione, Segretario Comunale, Responsabili dei Servizi, personale, organizzazioni sindacali, RSU

**Periodo realizzazione**

Anno 2026

## Sottosezione 2.3 Rischi corruttivi e trasparenza

La sottosezione è predisposta dal Segretario comunale dell'ente, in qualità di Responsabile della prevenzione della corruzione e della trasparenza (RPCT) sulla base degli obiettivi strategici in materia di prevenzione della corruzione e trasparenza definiti dall'organo di indirizzo, ai sensi della legge n. 190 del 2012 e che vanno formulati in una logica di integrazione con quelli specifici programmati in modo funzionale alle strategie di creazione di valore.

Gli elementi essenziali della sottosezione, volti a individuare e a contenere rischi corruttivi, sono quelli indicati nel Piano Nazionale Anticorruzione (PNA) e negli atti di regolazione generali adottati dall'ANAC ai sensi della legge n. 190 del 2012 e del D. Lgs. n. 33 del 2013.

Nella predisposizione di tale sezione si è tenuto conto del Piano Nazionale Anticorruzione 2026-2028, (PNA), definitivamente approvato dal Consiglio del 28 gennaio 2026, con delibera n. 19 dell'Autorità.

Sulla base degli indirizzi e dei supporti messi a disposizione dall'ANAC, il RPCT aggiorna la pianificazione secondo canoni di semplificazione calibrati in base alla tipologia di amministrazione ed avvalersi di previsioni standardizzate.

In particolare, la sottosezione, sulla base delle indicazioni del PNA, potrà contenere:

- valutazione di impatto del contesto esterno per evidenziare se le caratteristiche strutturali e congiunturali dell'ambiente, culturale, sociale ed economico nel quale l'amministrazione si trova ad operare possano favorire il verificarsi di fenomeni corruttivi;
- valutazione di impatto del contesto interno per evidenziare se la mission dell'ente e/o la sua struttura organizzativa, sulla base delle informazioni della Sezione 3.2 possano influenzare l'esposizione al rischio corruttivo della stessa;
- mappatura dei processi sensibili al fine di identificare le criticità che, in ragione della natura e delle peculiarità dell'attività stessa, espongono l'amministrazione a rischi corruttivi con focus sui processi per il raggiungimento degli obiettivi di performance volti a incrementare il valore pubblico;
- identificazione e valutazione dei rischi corruttivi potenziali e concreti (quindi analizzati e ponderati con esiti positivo);
- progettazione di misure organizzative per il trattamento del rischio. Individuati i rischi corruttivi le amministrazioni programmano le misure sia generali, previste dalla legge n. 190 del 2012, che specifiche per contenere i rischi corruttivi individuati. Le misure specifiche sono progettate in modo adeguato rispetto allo specifico rischio, calibrate sulla base del miglior rapporto costi benefici e sostenibili dal punto di vista economico e organizzativo. Devono essere privilegiate le misure volte a raggiungere più finalità, prime fra tutte quelle di semplificazione, efficacia, efficienza ed economicità. Particolare favore va rivolto alla predisposizione di misure di digitalizzazione;
- monitoraggio sull'idoneità e sull'attuazione delle misure;
- programmazione dell'attuazione della trasparenza e relativo monitoraggio ai sensi del D. Lgs. n. 33 del 2013 e delle misure organizzative per garantire l'accesso civico semplice e generalizzato.

Il Comune di Sorradile, con deliberazione di Giunta Comunale n. 45 del 09/07/2024 ha adottato il Piao – 2024/2026, Sottosezione Rischi corruttivi e trasparenza - con annessa sezione contenente il Programma Triennale per la Trasparenza e l'integrità per lo stesso triennio.

Considerata la comunicazione del Presidente dell'Autorità Nazionale Anticorruzione del 30 gennaio 2025 ed in particolare e in considerazione del fatto che:

- a) non sono emersi fatti corruttivi o ipotesi di disfunzioni amministrative significative nel 2025;
- b) non sono state introdotte modifiche organizzative rilevanti, nel corso dell'annualità 2025;
- c) non sono stati modificati gli obiettivi strategici 2025 – 2027.

con la deliberazione di Giunta Comunale n. 20 del 22/04/2025 di approvazione del PIAO 2025/2027, è stato confermato per l'anno 2025 la Sottosezione Rischi corruttivi e trasparenza - con annessa sezione contenente il Programma Triennale per la Trasparenza e l'integrità per lo stesso triennio - approvato con deliberazione di Giunta Comunale n. 45 del 09/07/2024 di adozione del Piao – 2024/2026, reperibile sul sito istituzionale del

Comune seguendo il seguente percorso: Amministrazione Trasparente – Altri contenuti – Prevenzione della corruzione - Piano triennale della prevenzione della corruzione e della trasparenza, link <https://comune.sorradile.or.it/amministrazione-trasparente/sezioni/1923592-piano-triennale-prevenzione-corruzione-trasparenza>

Nel corso del 2025 non sono pervenute segnalazioni di whistleblowing, non sono stati avviati procedimenti disciplinari, non sono emersi fatti corruttivi o ipotesi di disfunzioni amministrative significative e non sono stati modificati gli obiettivi strategici 2026 – 2028. Tuttavia, l'Ente ha introdotto alcune modifiche organizzative, non rilevanti, nel corso dell'annualità 2025: la trasformazione dal part time al tempo pieno del rapporto di lavoro dell'Assistente Sociale e la modificazione del profilo professionale di un Istruttore. Inoltre, nel corso dell'anno 2026 sono previste modifiche organizzative significative in relazione alle ridotte dimensioni dell'ente.

In ragione di quanto sopra enunciato, si ritiene di approvare un nuovo Piano Triennale Prevenzione Corruzione e Trasparenza 2026/2028, avvalendosi del Sistema informatico per la redazione e trasmissione del Piano Triennale di Prevenzione della Corruzione e Trasparenza (PTPCT) e della sez. "Rischi corruttivi e Trasparenza" del PIAO, messo a disposizione da ANAC a favore degli Enti/Amministrazioni Pubbliche, con meno di 50 dipendenti, ricadenti nelle regioni Basilicata, Calabria, Campania, Molise, Puglia, Sardegna e Sicilia.

Il PTPCT 2026/2028 è allegato al presente PIAO 2026/2028.

#### **Monitoraggio:**

Ai sensi della Tabella 9 - Monitoraggio per amministrazioni con dipendenti da 1 a 15, previsto dal PNA 2022 (cfr. punto 10.2.1 "Monitoraggio rafforzato per gli enti di piccole dimensioni") si conferma che il monitoraggio sul piano sarà effettuato secondo la seguente previsione:

Cadenza temporale:

il monitoraggio viene svolto 1 volta all'anno

Campione:

rispetto ai processi selezionati (Autorizzazione/concessione; Contratti pubblici; Concessione ed erogazione di sovvenzioni, contributi; Concorsi e prove selettive), ogni anno viene esaminato almeno un campione del 30%.

I controlli effettuati dal Segretario comunale nell'ambito dei controlli successivi concorrono a raggiungere la percentuale del 30%.

## SEZIONE 3 ORGANIZZAZIONE E CAPITALE UMANO

### 3.1 Struttura organizzativa

#### Premessa

In questa sezione si presenta il modello organizzativo adottato dall'Amministrazione/Ente:

- organigramma;
- livelli di responsabilità organizzativa, n. di fasce per la gradazione delle posizioni dirigenziali e simili (es. incarichi di Elevata Qualificazione);
- ampiezza media delle unità organizzative in termini di numero di dipendenti in servizio;
- altre eventuali specificità del modello organizzativo, nonché gli eventuali interventi e le azioni necessarie per assicurare la sua coerenza rispetto agli obiettivi di valore pubblico identificati.

#### Organigramma

Nella tavola seguente viene raffigurato l'organigramma dell'Ente.

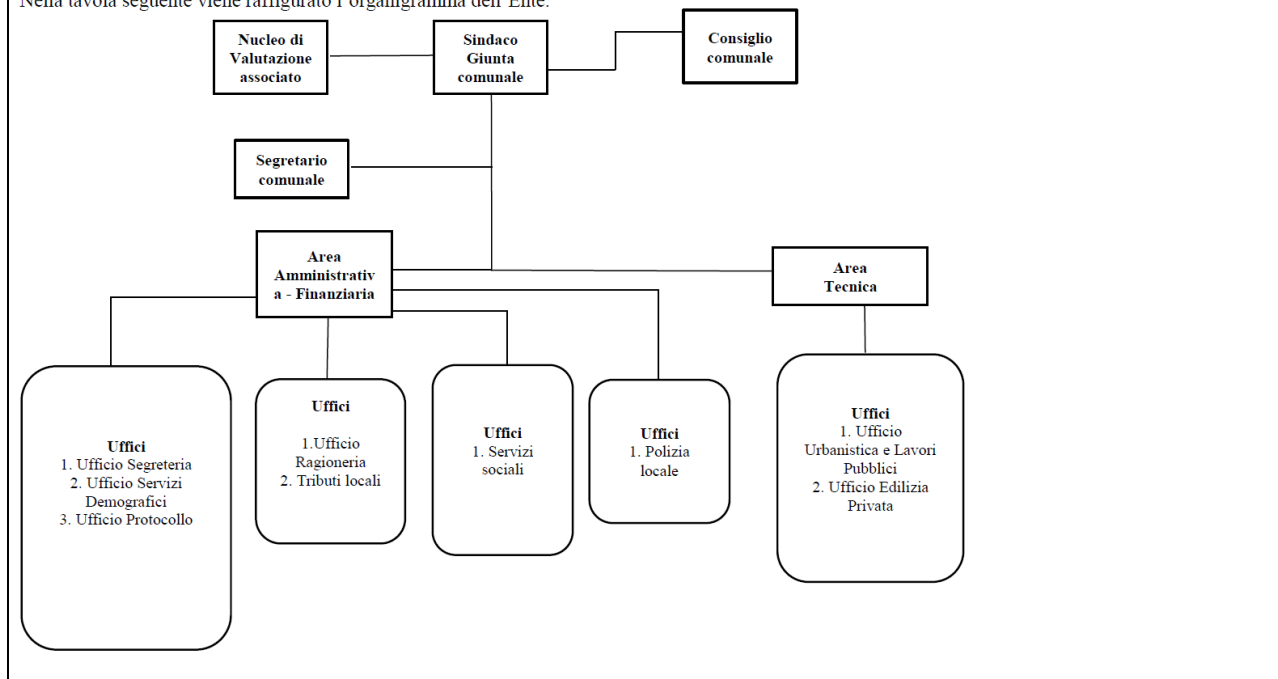

#### Livelli di responsabilità organizzativa

Le posizioni apicali nell'Ente sono ricoperte dai Funzionari con incarichi di Elevata Qualificazione. La definizione dell'assetto organizzativo fornisce anche la base per l'individuazione delle responsabilità di direzione delle unità organizzative primarie (Servizi) e per l'attribuzione degli incarichi di Elevata Qualificazione.

Al vertice dei "Servizi" vengono nominati dei Responsabili apicali di area a cui compete "lo svolgimento di funzioni di direzione di unità organizzative di particolare complessità caratterizzate da elevato grado di autonomia gestionale ed organizzativa".

Entrando nel dettaglio, la scelta dell'Amministrazione comunale per quanto riguarda la direzione delle Aree sopra individuate è la seguente:

- al vertice del Servizio amministrativo- finanziario vi è il Sindaco;

- al vertice del Servizio tecnico vi è un Responsabile di Servizio con incarico di Elevata Qualificazione, profilo professionale di “istruttore direttivo tecnico”;
- al vertice della struttura organizzativa vi è il Segretario comunale, con funzioni di coordinamento, impulso e raccordo tra i diversi settori.

### 3.2 Organizzazione del lavoro agile

Dopo il periodo dell'emergenza sanitaria da Covid-19, durante la quale il lavoro agile è stato la modalità ordinaria di svolgimento della prestazione lavorativa nelle pubbliche amministrazioni di cui all'art. 1, comma 2, del D.Lgs. n. 165/2001, si ritiene opportuno includere nella presente sottosezione del PIAO apposito regolamento disciplinante la modalità operative della prestazione lavorativa in “smart-working”, secondo quanto previsto dalla normativa vigente e dal CCNL funzioni locali del 16.11.2022, da parte del personale dipendente in servizio presso il Comune, quale forma di organizzazione della prestazione lavorativa del personale.

L'organizzazione del lavoro agile è definita sulla base dei seguenti fattori abilitanti e condizionalità:

<b>CONDIZIONALITÀ E I FATTORI ABILITANTI L'UTILIZZO DEL LAVORO AGILE</b>	
<b>Misure organizzative</b>	Numero ore lavoro svolte senza necessità di interazione diretta con utenti, altri dipendenti e amministratori.
<b>Piattaforme tecnologiche</b>	Verifica della dotazione tecnologica necessaria per svolgere l'attività da remoto. Nello specifico: <ul style="list-style-type: none"> <li>- disponibilità di attrezzatura hardware portatile per operare da casa;</li> <li>- disponibilità di collegamento internet per connessione con i sistemi aziendali;</li> <li>- disponibilità di protocolli di sicurezza per accesso ai dati protetti da possibili data leak.</li> </ul>
<b>Competenze professionali</b>	Valutazione delle competenze digitali, capacità organizzative del lavoro, autonomia del dipendente nella gestione del lavoro in modalità agile.
<b>Obiettivi dell'Amministrazione</b>	
<b>Sistemi di misurazione della performance</b>	Obiettivo: Miglioramento della qualità del lavoro attraverso la modalità agile e miglioramento dello stile di vita del lavoratore  Individuazione di indicatori di performance che misurino: <ul style="list-style-type: none"> <li>- il grado di raggiungimento degli obiettivi attribuiti al dipendente in modalità agile;</li> <li>- il grado di benessere del lavoratore operante in modalità agile;</li> <li>- gli eventuali impatti sull'organizzazione derivanti dal lavoro in modalità agile di uno o più dipendenti (ritardi, inefficienze, problemi di connessione etc.)</li> </ul>
<b>Efficienze ed efficacia della performance</b>	
	Qualità percepita del lavoro agile

<b>Qualità del lavoro agile</b>	Riduzione delle assenze
	Customer/user satisfaction per servizi gestiti da personale in lavoro agile
<b>Mappatura dei processi organizzativi</b>	
<b>Schema di mappatura</b>	Distribuzione processi organizzativi tra Aree
	Distribuzione per dipendente dei processi all'interno dell'Area
	Studio sulla redistribuzione dei processi da svolgersi nel 2026

## **ARTICOLO 1 - Definizioni**

1. Ai fini del presente regolamento si intende per:
  - a) per “lavoro in presenza”: attività lavorativa prestata presso la sede dell’ufficio o del servizio a cui è assegnato il dipendente;
  - b) per “sede di lavoro”: locali ove ha sede l’Ente ed ove il dipendente espleta ordinariamente la sua attività lavorativa;
  - c) per “Smart working” o “Lavoro agile”: una modalità di esecuzione del rapporto di lavoro subordinato, anche con forme di organizzazione per fasi, cicli e obiettivi e senza precisi vincoli di orario o di luogo di lavoro, allo scopo conseguire il miglioramento dei servizi pubblici e l’innovazione organizzativa garantendo, al contempo, l’equilibrio tra tempi di vita e di lavoro, consistente in una prestazione di lavoro subordinato svolta con le seguenti modalità:
    - d) esecuzione della prestazione lavorativa in parte all’interno della sede di lavoro ed in parte all’esterno, senza una postazione fissa e predefinita, entro i limiti di durata massima dell’orario di lavoro giornaliero e settimanale, derivanti dalla legge e dalla contrattazione collettiva;
    - e) possibilità di utilizzo di strumenti tecnologici propri o assegnati dal datore di lavoro per lo svolgimento dell’attività lavorativa;
    - f) assenza di una postazione fissa durante i periodi di lavoro svolti al di fuori della sede di lavoro;
    - g) per attività espletabile in modalità “smart” o “agile”: attività lavorativa che non necessita di una costante permanenza nella sede di lavoro e che, quindi, possono essere espletate anche al di fuori di essa mediante l’utilizzo di strumenti informatici;
  - h) per “Ente”: Comune di Sorradile;
  - i) per “Smart worker” o “Lavoratore agile”: dipendente che espleta l’attività lavorativa in modalità “smart” o “agile”;
  - j) per “Dotazione informatica”: strumenti informatici quali pc portatile, tablet, smartphone, appartenenti al dipendente ovvero forniti dall’Ente, utilizzati per l’esercizio dell’attività lavorativa;
  - k) per “A.I.”: accordo individuale di cui all’articolo 11 del presente regolamento.

## **ARTICOLO 2 - Oggetto**

1. Il presente regolamento disciplina le modalità di svolgimento della prestazione lavorativa in modalità di “Lavoro agile” da parte del personale dipendente in servizio del Comune di Sorradile, in coerenza con la vigente normativa sul tema, ed in particolare delle seguenti disposizioni:
  - legge 7 agosto 2015, n. 124 “Deleghe al Governo in materia di riorganizzazione delle Amministrazioni pubbliche”;
  - legge 22 maggio 2017, n. 81 “Misure per la tutela del lavoro autonomo non imprenditoriale e misure volte a favorire l’articolazione flessibile nei tempi e nei luoghi del lavoro subordinato”;
  - Direttiva del Presidente del Consiglio dei ministri 1° giugno 2017, n. 3 "Indirizzi per l’attuazione dei commi 1 e 2 dell’articolo 14 della legge 7 agosto 2015, n. 124 e linee guida contenenti regole inerenti all’organizzazione del lavoro finalizzate a promuovere la conciliazione dei tempi di vita e di lavoro dei dipendenti" (Circolare Madia);
  - Decreto-Legge 19 maggio 2020, n. 34, convertito, con modificazioni, dalla Legge di conversione 17

luglio 2020, n. 77 e, in particolare, l'articolo 263, comma 4-bis, che prevede l'introduzione del Piano Organizzativo del Lavoro Agile (POLA);

- Decreto del Ministro per la pubblica amministrazione del 9/12/2020, con il quale sono state approvate le linee guida sul piano organizzativo del lavoro agile (POLA) e indicatori di performance, applicabili a tutte le pubbliche amministrazioni di cui all'articolo 1, comma 2, del D. Lgs. n. 165/2001;
- Decreto del Presidente del Consiglio dei Ministri del 23 settembre 2021 "Disposizioni in materia di modalità ordinaria per lo svolgimento del lavoro nelle pubbliche amministrazioni";
- Decreto del Ministro per la pubblica amministrazione 8 ottobre 2021 "Modalità organizzative per il rientro in presenza dei lavoratori delle pubbliche amministrazioni";
- Contratto Collettivo Nazionale di Lavoro relativo al personale del comparto funzioni locali triennio 2022 – 2024.

### **ARTICOLO 3 - Obiettivi**

1. Il lavoro agile persegue i seguenti obiettivi:

- a) promuovere una nuova visione dell'organizzazione del lavoro volta a stimolare l'autonomia, la responsabilità e la motivazione dei lavoratori, in un'ottica di incremento della produttività, di efficienza ed efficacia dell'attività amministrativa e del benessere organizzativo e personale;
- b) favorire la mobilità sostenibile tramite riduzione degli spostamenti casa-lavoro, anche nell'ottica di una politica ambientale sensibile alla diminuzione del traffico in termini di volumi e percorrenza;
- c) agevolare la conciliazione vita-lavoro.

Il lavoro agile si basa sui legami di fiducia tra colleghi e tra persone e organizzazione stessa. L'orientamento al risultato risulta preponderante rispetto al controllo visivo, rendendo fondamentale la fiducia nel contributo autonomo e responsabile al raggiungimento degli obiettivi e al continuo miglioramento nell'erogazione dei servizi alla collettività di ciascuno.

### **ARTICOLO 4 - Principio di non discriminazione**

- 1. Il lavoro agile si applica nel rispetto dei principi di non discriminazione e di pari opportunità in considerazione, e compatibilmente, con il profilo professionale ricoperto e l'attività in concreto svolta presso la sede lavorativa dell'Ente.

### **ARTICOLO 5 – Destinatari**

- 1. L'adesione al lavoro agile ha natura consensuale e volontaria ed è rivolto a tutti i lavoratori con rapporto di lavoro a tempo pieno o parziale e indipendentemente dal fatto che siano stati assunti con contratto a tempo indeterminato o determinato che, in ragione dell'attività espletata ai sensi del successivo articolo 6, posseggano i requisiti previsti dal presente Regolamento.
- 2. Il lavoro agile coinvolge un contingente massimo pari al 50% dei dipendenti (teste) in servizio, arrotondato all'unità superiore, che può accedere allo stesso ai sensi dell'articolo 6; indicativamente la quota è distribuita proporzionalmente tra le Aree organizzative dell'Ente sulla base del personale in servizio in ciascuna di esse. Dalla suddetta percentuale sono esclusi i dipendenti per i quali il ricorso al lavoro agile sia conseguenza di limitazioni o prescrizioni del Medico Competente, nonché i dipendenti per i quali il lavoro agile derivi da indicazioni del RSPP.

### **ARTICOLO 6 - Individuazione delle attività compatibili con il lavoro agile**

1. Ai fini del presente Regolamento risultano lavorabili in modalità agile le mansioni per cui:

- a) è possibile delocalizzare, almeno in parte, le attività allo stesso assegnate, senza che sia necessaria la costante presenza fisica nella sede di lavoro;
- b) è possibile utilizzare strumentazioni tecnologiche idonee allo svolgimento della prestazione lavorativa al di fuori della sede di lavoro;
- c) il/la dipendente gode di autonomia operativa e/o esegue precisi compiti affidatigli dal Responsabile di Servizio

- ed abbia la possibilità di organizzare l'esecuzione della propria prestazione lavorativa per obiettivi preventivamente identificabili;
- d) è possibile monitorare la prestazione anche a distanza, compatibilmente con l'articolo 4 dello Statuto dei Lavoratori, e di valutare i risultati conseguiti.
  - e) è possibile monitorare e verificare i risultati delle attività assegnate rispetto agli obiettivi programmati; lo svolgimento della prestazione lavorativa in modalità agile risulta coerente con le esigenze organizzative e funzionali dell'Ufficio al quale il/la dipendente è assegnato/a;
  - f) non è pregiudicata l'erogazione dei servizi rivolti a cittadini ed imprese che deve avvenire con regolarità, continuità ed efficienza, nonché nel rigoroso rispetto dei tempi previsti dalla normativa vigente.
2. Sono esclusi dal lavoro agile i dipendenti che svolgono le attività su turni e la cui attività richiede la presenza fisica in un particolare luogo di esecuzione e l'utilizzo di strumentazione non utilizzabile da remoto.

#### **ARTICOLO 7 - Luogo e modalità di svolgimento dell'attività lavorativa**

1. Il lavoro agile è una modalità di esecuzione del rapporto di lavoro subordinato caratterizzato dall'assenza di vincoli orari o spaziali e un'organizzazione per fasi, cicli e obiettivi, stabilita mediante accordo tra dipendente e datore di lavoro; una modalità che aiuta il lavoratore a conciliare i tempi di vita e lavoro e, al contempo, favorire la crescita della sua produttività.
2. Il luogo in cui espletare l'attività lavorativa è quindi individuato discrezionalmente dal singolo dipendente, nel rispetto di quanto indicato nell'Informativa sulla sicurezza di cui all'articolo 16 del presente Regolamento, affinché non sia pregiudicata la tutela del lavoratore stesso e la segretezza dei dati di cui dispone per ragioni di ufficio.
3. Al lavoratore agile è consentito l'espletamento ordinario dell'attività lavorativa al di fuori della sede di lavoro con le modalità definite nell'A.I. e per un massimo di n. 2 giornate settimanali, non cumulabili, salvo particolari e motivate esigenze organizzative o personali.
4. Al fine di garantire un'efficace interazione con l'Ufficio di appartenenza ed un ottimale svolgimento della prestazione lavorativa, il personale deve garantire nell'arco della giornata di lavoro agile la contattabilità telefonica per almeno n. 5 ore, in orari concordati con il Responsabile del Servizio e definiti nell'A.I.
5. Nelle fasce di contattabilità il lavoratore può richiedere, ove ne ricorrano i presupposti, la fruizione dei permessi orari previsti dai contratti collettivi o dalle norme di legge. Il dipendente che fruisce dei suddetti permessi, per la durata degli stessi, è sollevato dagli obblighi stabiliti per le fasce di contattabilità.
6. Nelle giornate in cui la prestazione lavorativa viene svolta in modalità agile non è possibile effettuare lavoro straordinario, trasferte, lavoro disagiato, lavoro svolto in condizioni di rischio.
7. Per sopravvenute esigenze di servizio il dipendente in lavoro agile può essere richiamato in sede, con comunicazione che deve pervenire in tempo utile per la ripresa del servizio e, comunque, almeno il giorno prima. Il rientro in servizio non comporta il diritto al recupero delle giornate di lavoro agile non fruiti.

#### **ARTICOLO 8 - Dotazione del dipendente**

1. Tutti gli strumenti e le attrezzature necessarie allo svolgimento della prestazione lavorativa in remoto sono a carico del lavoratore agile e nessun onere potrà essere addebitato all'Ente. Non è prevista, inoltre, alcuna forma di rimborso spese a copertura dei costi della rete internet e telefonica e degli eventuali investimenti anche sugli apparati, e/o delle spese ricorrenti di energia e di mantenimento in efficienza dell'ambiente di lavoro sostenuti dal lavoratore agile.
2. L'Ente si riserva la facoltà di assegnare al lavoratore agile, in tutto od in parte, in comodato d'uso la strumentazione occorrente allo svolgimento della prestazione lavorativa in remoto da utilizzare per tale uso esclusivo.
3. Il lavoratore agile, ove ne ricorra l'assegnazione, è tenuto a custodire e conservare con diligenza la strumentazione. Le spese di configurazione, di manutenzione e di sostituzione, nonché le relative coperture assicurative, inerenti la strumentazione assegnata, saranno a carico dell'Ente che ne resta proprietaria. I Danni derivanti da colpa grave dovranno essere risarciti.
4. In caso di problematiche di natura tecnica e/o informatica e comunque in ogni caso di cattivo funzionamento dei sistemi informatici, qualora lo svolgimento dell'attività lavorativa a distanza sia impedito o sensibilmente

rallentato il dipendente è tenuto a darne tempestiva comunicazione al proprio Responsabile del Servizio il quale, valutata la situazione, può richiamare il dipendente a lavorare in presenza.

#### **ARTICOLO 9 - Modalità di accesso al lavoro agile**

1. L'esercizio della prestazione lavorativa in modalità agile avviene su base volontaria.
2. Il dipendente che intenda espletare parte della sua attività lavorativa in modalità agile deve inoltrare apposita richiesta al proprio Responsabile del Servizio il quale, verificato che le attività cui lo stesso è adibito rientrano tra quelle indicate all'articolo 6 del presente Regolamento e che l'accoglimento dell'istanza non pregiudichi la funzionalità degli uffici e gli aspetti in materia di sicurezza, procederà alla predisposizione dell'A.I. di lavoro.
3. In caso di istanze superiori ai posti disponibili per il proprio Servizio, il Responsabile del Servizio utilizza i seguenti criteri di priorità, in alternativa alla rotazione annuale:
  - a) disabilità del lavoratore;
  - b) esigenze di cura di familiari in situazione di grave handicap;
  - c) presenza di figli di età inferiore ai 14 anni (in relazione all'età dei figli). In tale fattispecie rientra anche la lavoratrice al rientro dal congedo obbligatorio per maternità;
  - d) distanza dal luogo di lavoro, con riferimento al numero di chilometri;
  - e) altre condizioni per le quali sussiste la necessità di una maggior conciliazione vita-lavoro, debitamente indicate dall'interessato/a.

#### **ARTICOLO 10 - Diritto alla disconnessione**

1. In attuazione di quanto disposto all'articolo 19 comma 1 della Legge del 22 maggio 2017 n. 81, l'Ente nella prestazione in lavoro agile riconosce il diritto alla disconnessione.
2. L'Ente riconosce il diritto del/della lavoratore/trice agile di non leggere e non rispondere a e-mail, telefonate o messaggi lavorativi e di non telefonare, di non inviare e-mail e messaggi di qualsiasi tipo inerenti all'attività lavorativa nel periodo di disconnessione di cui al comma 3, lett. b) del presente articolo, fatta eccezione per compiti urgenti per protezione civile o casi assimilabili.
3. Per la relativa attuazione, fatte salve eventuali fasce di reperibilità, vengono adottate le seguenti prescrizioni:
  - a) il diritto alla disconnessione si applica in senso verticale bidirezionale (verso i propri responsabili e viceversa), oltre che in senso orizzontale, cioè tra colleghi;
  - b) il diritto alla disconnessione si applica dalle ore 20:00 alle ore 8:00, nei giorni non ricompresi tra quelli lavorativi sulla base del modello orario individuale;
  - c) saranno attivate analisi statistiche al fine di monitorare l'effettivo rispetto di quanto previsto dal presente articolo.

#### **ARTICOLO 11 - Accordo individuale**

1. L'attivazione del lavoro agile è subordinata alla sottoscrizione di apposito A.I. stipulato per iscritto, anche in forma digitale ai sensi della vigente normativa, ai fini della regolarità amministrativa e della prova. Ai sensi degli artt. 19 e 21 della legge n. 81/2017, e compatibilmente con la disciplina prevista dai rispettivi CCNL vigenti, esso disciplina l'esecuzione della prestazione lavorativa svolta all'esterno dei locali dell'Ente, anche con riguardo alle forme di esercizio del potere direttivo del datore di lavoro ed agli strumenti utilizzati dal lavoratore.
2. L'A.I. deve inoltre contenere almeno i seguenti elementi essenziali:
  - a) durata dell'accordo, avendo presente che lo stesso può essere a termine o a tempo indeterminato;
  - b) modalità di svolgimento della prestazione lavorativa fuori dalla sede abituale di lavoro, con specifica indicazione delle giornate di lavoro da svolgere in sede e di quelle da svolgere a distanza;
  - c) modalità di recesso, motivato se ad iniziativa dell'Ente, che deve avvenire con un termine non inferiore a 30 giorni salve le ipotesi previste dall'articolo 19 della L. n. 81/2017;
  - d) ipotesi di giustificato motivo di recesso;
  - e) indicazione delle fasce di contattabilità e di inoperabilità (diritto alla disconnessione);
  - f) i tempi di riposo del lavoratore, che comunque non devono essere inferiori a quelli previsti per il

lavoratore in presenza e le misure tecniche e organizzative necessarie per assicurare la disconnessione del lavoratore dalle strumentazioni tecnologiche di lavoro;

- g) le modalità di esercizio del potere direttivo e di controllo del datore di lavoro sulla prestazione resa dal lavoratore all'esterno dei locali dell'ente nel rispetto di quanto disposto dall'articolo 4 della L n. 300/1970 e successive modificazioni;
  - h) l'impegno del lavoratore a rispettare le prescrizioni indicate nell'informativa sulla salute e sicurezza sul lavoro agili, ricevuta dall'amministrazione
3. All'A.I. sono allegati il progetto individuale di lavoro agile con l'indicazione degli obiettivi da raggiungere e le attività da svolgere in modalità di smart working, con gli indicatori di verifica, nonché l'informativa sulla salute e sicurezza dei lavoratori in lavoro agile. Il collaboratore deve prendere visione della stessa e accettare il presente Regolamento.
  4. In presenza di un giustificato motivo, ciascuno dei contraenti può recedere dall'A.I. senza preavviso indipendentemente dal fatto che lo stesso sia a tempo determinato o a tempo indeterminato
  5. L'A.I. sottoscritto è soggetto all'obbligo di comunicazione eventualmente stabilito dalla normativa di settore.

#### **ARTICOLO 12 – Modifica, recesso e revoca**

1. L'A.I. può essere modificato, d'intesa tra le parti e nel periodo di validità, al fine di formalizzare necessità di cambiamento sulle modalità di erogazione della prestazione lavorativa in modalità agile
2. L'Ente e/o il/la lavoratore/trice agile possono recedere dall'A.I. in forma scritta con un preavviso di 30 giorni lavorativi.
3. Nel caso di lavoratore/trice agile disabile, ai sensi dell'articolo 1 della legge 12 marzo 1999, n. 68, il termine del preavviso del recesso da parte dell'Ente non può essere inferiore a 90 giorni, al fine di consentire un'adeguata riorganizzazione dei percorsi di lavoro rispetto alle esigenze di vita e di cura del/della lavoratore/trice.
4. Il Responsabile del Servizio può derogare dai termini di cui al comma 1 nel caso di un giustificato motivo.
5. Il lavoro agile può essere oggetto di recesso per ragioni organizzative, in particolare a titolo esemplificativo e non esaustivo, in caso di:
  - a) assegnazione del dipendente ad altre mansioni diverse da quelle per le quali è stata concordata la modalità di lavoro agile;
  - b) trasferimento del dipendente ad altro servizio;
  - c) mancato raggiungimento degli obiettivi assegnati al lavoratore in lavoro agile.
6. La mancata osservanza delle disposizioni in materia di salute e sicurezza sul lavoro, sicurezza e tutela dei dati, fedeltà e riservatezza costituisce motivo di recesso immediato dell'A.I. di lavoro agile da parte dell'Ente.
7. Il Responsabile del Servizio potrà chiedere la revoca dall'A.I. con effetto immediato, qualora il/la dipendente in modalità agile risulti inadempiente alle previsioni contenute nel presente Regolamento o nell'A.I. o non sia in grado di svolgere l'attività ad esso assegnata in piena autonomia e nel rispetto degli obiettivi del progetto.
8. Il Responsabile del Servizio potrà altresì esercitare la facoltà di revoca dall'A.I. a seguito di successiva rivalutazione in merito alla sussistenza dei requisiti ed eventuale incompatibilità delle attività in carico al/alla dipendente interessato/a
9. L'A.I. potrà inoltre essere revocato nel caso in cui il/la dipendente sia sottoposto/a a procedimento disciplinare concluso con sanzione legato al mancato rispetto delle previsioni contenute nel presente Regolamento o nell'A.I.

#### **ARTICOLO 13 - Trattamento giuridico ed economico**

1. Lo svolgimento della prestazione lavorativa in modalità agile non modifica la natura del rapporto di lavoro in atto.
2. Fatti salvi gli istituti contrattuali non compatibili con lo svolgimento dell'attività lavorativa in modalità

agile (es straordinario) il dipendente conserva i medesimi diritti e obblighi nascenti dal contratto di lavoro in presenza, ivi incluso il diritto ad un trattamento economico non inferiore a quello complessivamente applicato nei confronti dei lavoratori che svolgono le medesime mansioni esclusivamente in presenza.

3. L'Ente garantisce che i dipendenti che si avvalgono delle modalità di lavoro agile non subiscano penalizzazioni ai fini del riconoscimento di professionalità e della progressione di carriera.
4. Ai fini degli istituti di carriera e del computo di anzianità di servizio, il periodo in cui la prestazione lavorativa viene resa con la modalità agile viene integralmente considerato come servizio pari a quello ordinariamente reso presso le sedi di servizio abituale.
5. Nelle giornate di attività in lavoro agile non viene riconosciuto il buono pasto; eventuali indennità di disagio e altre indennità giornaliere legate alla prestazione non sono riconosciute, salvo il caso in cui siano scollegate dalla presenza giornaliera in sede (es. indennità di Elevata Qualificazione o di specifiche responsabilità).

#### **ARTICOLO 14 - Obblighi di comportamento**

1. Durante lo svolgimento della prestazione lavorativa il/la lavoratore/trice agile dovrà tenere un comportamento sempre improntato a principi di correttezza e buona fede e, compatibilmente alle peculiarità e modalità di svolgimento del lavoro agile, è tenuto al rispetto delle disposizioni dei CCNL vigenti e di quanto indicato nel Codice di comportamento e nel Codice disciplinare adottati dall'Ente.

#### **ARTICOLO 15 - Obblighi di custodia, riservatezza e sicurezza delle dotazioni informatiche**

1. Il lavoratore agile è tenuto al rispetto di tutte le norme di legge e le regole relative alla protezione dei dati e al rispetto della riservatezza e del segreto d'ufficio.
2. Il lavoratore agile, responsabile del rispetto delle suddette norme e regole, è tenuto altresì alla più assoluta riservatezza sui dati e sulle informazioni in suo possesso e/o disponibili nel sistema informativo comunale.
3. A tale proposito, ed in generale, si richiama il codice disciplinare e l'articolo 2105 del codice civile che si applica anche a questa fattispecie di lavoratore.
4. La struttura competente in materia di sicurezza informatica determina le specifiche tecniche minime e di sicurezza dei dispositivi che saranno contenute in apposito allegato all'A.I. di cui all'articolo 11 del presente regolamento costituendone parte integrante e sostanziale.

#### **ARTICOLO 16 - Sicurezza sul lavoro**

1. L'Ente garantisce la tutela della salute e la sicurezza dei/delle lavoratori/trici compatibilmente con l'esercizio flessibile dell'attività di lavoro e il datore di lavoro consegna al lavoratore agile, all'atto della sottoscrizione dell'A.I., un'Informativa scritta di cui all'articolo 22 della Legge 81/2017 con indicazione dei rischi generali e dei rischi specifici connessi alla particolare modalità di esecuzione della prestazione lavorativa, fornendo indicazioni utili affinché il lavoratore possa operare una scelta consapevole del luogo in cui espletare l'attività lavorativa.
2. La conformità della postazione di lavoro alle prescrizioni di sicurezza è a esclusivo carico del lavoratore e, per la particolare natura della prestazione di lavoro, il datore di lavoro è esente da ogni obbligo di vigilanza.
3. Ogni singolo dipendente collabora proficuamente e diligentemente con l'Ente al fine di garantire un adempimento sicuro e corretto della prestazione di lavoro.
4. Nell'eventualità di un infortunio durante la prestazione in modalità agile, il lavoratore dovrà fornire tempestiva e dettagliata informazione all'Ente.
5. L'Ente non risponde degli infortuni verificatisi a causa di comportamenti del dipendente non compatibili con un corretto svolgimento della prestazione lavorativa.

### **ARTICOLO 17 – Diritto all'apprendimento continuo**

1. Ai sensi dell'articolo 20, comma 2, della Legge 22 maggio 2017, n. 81, al/alla lavoratore/trice impiegato/a nella modalità di lavoro agile viene riconosciuto il diritto all'apprendimento permanente in modalità formali, non formali o informali.
2. In considerazione dell'importanza riconosciuta all'apprendimento continuo, la frequenza di moduli formativi appositamente predisposti ed aventi ad oggetto, in particolare, aspetti legati alla sicurezza, al lavoro per obiettivi, ai cambiamenti culturali e organizzativi ed ai rischi connessi all'iperconnessione, costituisce presupposto inderogabile per il lavoro in modalità agile. Pertanto, la mancata partecipazione ai corsi che l'Ente qualificherà come propedeutici allo svolgimento della prestazione lavorativa in modalità agile comporta, ove non debitamente giustificata, la decadenza dell'A.I., e può essere rilevata ai fini della valutazione individuale

### **ARTICOLO 18 - Durata e esito**

1. A seguito dell'emanazione del presente Regolamento e dell'attuazione del lavoro agile, in qualunque momento l'Ente, sulla base dei risultati raggiunti, si riserva la possibilità di individuare eventuali azioni integrative e/o correttive da apportare al presente Regolamento.
2. Restano ferme le ordinarie modalità di valutazione della performance, secondo il sistema vigente per tutti i dipendenti.

### **ARTICOLO 19 - Efficacia e normativa di rinvio**

1. Il presente Regolamento ha efficacia dal giorno della sua approvazione e pubblicazione.
2. L'Ente procederà con verifiche costanti rispetto all'emersione di sopravvenienze di fatti e/o normative tali da incidere significativamente sul contenuto del presente Regolamento.
3. Per quanto non esplicitamente indicato nella presente Regolamento, si fa rinvio al contratto individuale di lavoro, all'A.I. di cui all'articolo 11 del presente regolamento, ai CCNL, ove compatibili, alla disciplina vigente e a quella in corso di emanazione.

## **3.3 Piano triennale dei fabbisogni di personale**

### **3.3.1 Rappresentazione della consistenza di personale al 31 dicembre dell'anno precedente**

Dotazione organica complessiva al 31/12/2025:

n. 6 unità di personale, di cui:

n. 5 a tempo indeterminato

n. 1 a tempo determinato (ai sensi dell'art. 1, comma 557, della L. n. 311/2004)

n. 5 a tempo pieno

n. 1 a tempo parziale (ex art. 1 comma 557 L. n. 311/2004)

Suddivisione del personale a tempo indeterminato nelle Aree di inquadramento

n. 2 Area Funzionari ed Elevata Qualificazione

*di cui:*

n. 1 con profilo di Funzionario tecnico

n. 1 con profilo Funzionario Assistente sociale

n. 2 Area Istruttori

*di cui:*

n. 1 con profilo di Istruttore amministrativo/contabile

n. 1 con profilo Istruttore Amministrativo di Vigilanza

n. 1 Area Operatori/Operatori Esperti

profilo di Operaio specializzato

Personale a tempo determinato (art. 1 comma 557 L. n. 311/2004):

n. 1 Area Funzionari ed Elevata Qualificazione

profilo di Funzionario tecnico

n. 1 Segretario comunale in convenzione per 12 ore settimanali

### **3.3.2. Ricognizione annuale delle condizioni di soprannumero e di eccedenza del personale**

L'art.33 del D.Lgs.n.165/2001, come modificato dall'art.16 della L.n.183/2012, impone a tutte le Amministrazioni pubbliche, a decorrere dall'anno 2012, di osservare le procedure ivi previste, dandone immediata comunicazione al Dipartimento della Funzione Pubblica, se si trovano in situazioni di soprannumero o rilevano eccedenze di personale, in relazione alle esigenze funzionali o alla situazione finanziaria dell'Ente, anche in sede di ricognizione annuale ai sensi dell'art.6 del D.Lgs.n.165/2001; sanziona inoltre le Amministrazioni pubbliche inadempienti con il divieto di effettuare assunzioni di personale o instaurare rapporti di lavoro con qualunque tipologia di contratto, pena la nullità degli atti posti in essere. A sua volta, la Circolare n.4/2014 del Ministro per la semplificazione e la pubblica amministrazione, fornisce le seguenti definizioni:

a) "sopranumerarietà": situazione per cui il personale in servizio (complessivamente inteso e senza alcuna individuazione nominativa) supera la dotazione organica in tutte le qualifiche, le categorie o le aree. L'amministrazione non presente, perciò, posti vacanti utili per una eventuale riconversione del personale o una diversa distribuzione dei posti;

b) "eccedenza": situazione per cui il personale in servizio (complessivamente inteso e senza alcuna individuazione nominativa) supera la dotazione organica in una o più qualifiche, categorie, aree o profili professionali di riferimento. Si differenzia dalla sopranumerarietà in quanto la disponibilità di posti in altri profili della stessa area o categoria, ove ricorrano le condizioni, potrebbe consentire la ricognizione del personale;

Tutto ciò premesso, la ricognizione annuale del personale in soprannumero e in eccedenza esperita presso le unità organizzative in cui è articolato l'Ente, con la collaborazione dei relativi Responsabili, ha dato il seguente esito:

ANNO 2026 Dipendenti comunali in soprannumero: n.0

Dipendenti comunali in eccedenza: n.0

Atteso che la suddetta ricognizione ha dato esito negativo, per l'anno 2026 l'Amministrazione non è quindi tenuta ad avviare le procedure previste dall'art.33 del D.Lgs.n.165/2001.

### 3.3.3 Programmazione strategica delle risorse umane

#### **Vincoli normativi, capacità assunzionale e misure di contenimento della spesa di personale.**

Con deliberazioni del Consiglio Comunale n. 1 e n. 2 del 29/01/2026 l'Ente ha approvato, rispettivamente, il Documento Unico di Programmazione 2026/2028 ed il Bilancio di Previsione 2026/2028 e relativi allegati.

Con deliberazione del Consiglio Comunale n. 21 del 08/08/2025 è stato approvato il Rendiconto di Gestione dell'esercizio 2024.

Il vigente quadro normativo in materia di organizzazione degli enti locali, con particolare riferimento a quanto dettato dal D.Lgs. n. 267/2000 e dal D.Lgs. n. 165/2001, attribuisce alla Giunta Comunale specifiche competenze in ordine alla definizione degli atti generali di organizzazione e delle dotazioni organiche.

L'art. 6 del D.Lgs. 30 marzo 2001, n. 165, come modificato da ultimo dal D.Lgs. n. 75/2017, dispone:

*“2. Allo scopo di ottimizzare l'impiego delle risorse pubbliche disponibili e perseguire obiettivi di performance organizzativa, efficienza, economicità e qualità dei servizi ai cittadini, le amministrazioni pubbliche adottano il piano triennale dei fabbisogni di personale, in coerenza con la pianificazione pluriennale delle attività e della performance, nonché con le linee di indirizzo emanate ai sensi dell'articolo 6-ter. Qualora siano individuate eccedenze di personale, si applica l'articolo 33. Nell'ambito del piano, le amministrazioni pubbliche curano l'ottimale distribuzione delle risorse umane attraverso la coordinata attuazione dei processi di mobilità e di reclutamento del personale, anche con riferimento alle unità di cui all'articolo 35, comma 2. Il piano triennale indica le risorse finanziarie destinate all'attuazione del piano, nei limiti delle risorse quantificate sulla base della spesa per il personale in servizio e di quelle connesse alle facoltà assunzionali previste a legislazione vigente;*

*3. In sede di definizione del piano di cui al comma 2, ciascuna amministrazione indica la consistenza della dotazione organica e la sua eventuale rimodulazione in base ai fabbisogni programmati e secondo le linee di indirizzo di cui all'articolo 6-ter, nell'ambito del potenziale limite finanziario massimo della medesima e di quanto previsto dall'articolo 2, comma 10-bis, del decreto-legge 6 luglio 2012, n. 95, convertito, con modificazioni, dalla legge 7 agosto 2012, n. 135, garantendo la neutralità finanziaria della rimodulazione. Resta fermo che la copertura dei posti vacanti avviene nei limiti delle assunzioni consentite a legislazione vigente”;*

Inoltre l'art. 6-ter del D.Lgs. 30 marzo 2001, n. 165, come modificata dalla legge n. 79/2022, stabilisce:

*“1. Con decreti di natura non regolamentare adottati dal Ministro per la pubblica amministrazione di concerto con il Ministro dell'economia e delle finanze, sono definite, nel rispetto degli equilibri di finanza pubblica, linee di indirizzo per orientare le amministrazioni pubbliche nella predisposizione dei rispettivi piani dei fabbisogni di personale ai sensi dell'articolo 6, comma 2, anche con riferimento a fabbisogni prioritari o emergenti e alla definizione dei nuovi profili professionali individuati dalla contrattazione collettiva, con particolare riguardo all'insieme di conoscenze, competenze e capacità del personale da assumere anche per sostenere la transizione digitale ed ecologica della pubblica amministrazione e relative anche a strumenti e tecniche di progettazione e partecipazione a bandi nazionali ed europei, nonché alla gestione dei relativi finanziamenti.*

*2. Le linee di indirizzo di cui al comma 1 sono definite anche sulla base delle informazioni rese disponibili dal sistema informativo del personale del Ministero dell'economia e delle finanze -*

*Dipartimento della Ragioneria generale dello Stato, di cui all'articolo 60.*

*3. Con riguardo alle regioni, agli enti regionali, al sistema sanitario nazionale e agli enti locali, i decreti di cui al comma 1 sono adottati previa intesa in sede di Conferenza unificata di cui all'articolo 8, comma 6, della legge 5 giugno 2003, n. 131. Con riguardo alle aziende e agli enti del Servizio sanitario nazionale, i decreti di cui al comma 1 sono adottati di concerto anche con il Ministro della salute.*

*4. Le modalità di acquisizione dei dati del personale di cui all'articolo 60 sono a tal fine implementate per consentire l'acquisizione delle informazioni riguardanti le professioni e relative competenze professionali, nonché i dati correlati ai fabbisogni.*

*5. Ciascuna amministrazione pubblica comunica secondo le modalità definite dall'articolo 60 le predette informazioni e i relativi aggiornamenti annuali che vengono resi tempestivamente disponibili al Dipartimento della funzione pubblica. La comunicazione dei contenuti dei piani è effettuata entro trenta giorni dalla loro adozione e, in assenza di tale comunicazione, è fatto divieto alle amministrazioni di procedere alle assunzioni... omissis”;*

Si richiamano inoltre le seguenti disposizioni normative:

- l'art. 39, comma 1, della legge 27 dicembre 1997, n. 449;

- l'art. 91 del D.Lgs. 18 agosto 2000, n. 267/2000, in tema di assunzioni;

- l'art. 89, comma 5, del D.Lgs. n. 267/2000, il quale stabilisce che, ferme restando le disposizioni dettate dalla normativa concernente gli enti locali dissestati e strutturalmente deficitari, i comuni nel rispetto dei principi fissati dalla stessa legge, provvedono alla determinazione delle proprie dotazioni organiche, nonché all'organizzazione e gestione del personale nell'ambito della propria autonomia normativa e organizzativa, con i soli limiti derivanti dalle proprie capacità di bilancio e dalle esigenze di esercizio delle funzioni, dei servizi e dei compiti loro attribuiti.

Si richiama altresì l'art. 33 del decreto legge 30 aprile 2019, n. 34, convertito, con modificazioni, dalla legge 28 giugno 2019, n. 58 che detta disposizioni in materia di assunzione di personale nelle regioni a statuto ordinario e nei comuni in base alla sostenibilità finanziaria.

In particolare, il comma 2 del predetto art. 33 del decreto-legge n. 34 del 2019 dispone:

*“A decorrere dalla data individuata dal decreto di cui al presente comma, anche per le finalità di cui al comma 1, i comuni possono procedere ad assunzioni di personale a tempo indeterminato in coerenza con i piani triennali dei fabbisogni di personale e fermo restando il rispetto pluriennale dell'equilibrio di bilancio asseverato dall'organo di revisione, sino ad una spesa complessiva per tutto il personale dipendente, al lordo degli oneri riflessi a carico dell'amministrazione, non superiore al valore soglia definito come percentuale, differenziata per fascia demografica, della media delle entrate correnti relative agli ultimi tre rendiconti approvati, considerate al netto del fondo crediti dubbia esigibilità stanziato in bilancio di previsione”;*

Il D.M. 17 marzo 2020 ha introdotto le misure per la definizione delle capacità assunzionali di personale a tempo indeterminato dei Comuni, che si applicano ai Comuni con decorrenza dal 20 aprile 2020, ai sensi dell'art. 1 del medesimo decreto.

La Circolare 13 maggio 2020 della Presidenza del Consiglio dei Ministri, Dipartimento della Funzione Pubblica, pubblicata nella Gazzetta Ufficiale n. 226 in data 11 settembre 2020, ha attuato l'articolo 33, comma 2, del decreto-legge n. 34 del 2019, convertito, con modificazioni, dalla legge n. 58 del 2019, in materia di assunzioni di personale da parte dei Comuni.

Sulle spese di personale riferite al Segretario Comunale, il Decreto del Ministero dell'Interno del 21/10/2020 in materia di modalità e disciplina di dettaglio per l'applicazione dei nuovi criteri di classificazione relativi alle convenzioni per l'ufficio di segretario comunale e provinciale, all'art. 3

comma 2 dispone: “*Ai fini del rispetto dei valori soglia di cui all'art. 33, comma 2, del decreto-legge 30 aprile 2019, n. 34, convertito con modificazioni dalla legge 28 giugno 2019, n. 58, ciascun comune computa nella spesa di personale la quota a proprio carico e, per il comune capofila, non rilevano le entrate correnti derivanti dai rimborsi effettuati dai comuni convenzionati a seguito del riparto della predetta spesa*”;

L'art. 3, comma 3, del D.L. 19/2026, prevede: “*A decorrere dalla data di entrata in vigore del presente decreto, nei comuni fino a 3.000 abitanti la spesa per il segretario comunale, per gli importi previsti, secondo la popolazione dell'ente, dagli articoli 57, comma 3, 58, comma 1, e 61, comma 2, del contratto collettivo nazionale di lavoro (CCNL) relativo al personale dell'area funzioni locali del 16 luglio 2024, non rileva ai fini del rispetto dei limiti previsti dall'articolo 1, commi 557-quater e 562, della legge 27 dicembre 2006, n. 296, e dall'articolo 23, comma 2, del decreto legislativo 25 maggio 2017, n. 75*”.

La norma si riferisce alle seguenti voci retributive:

il trattamento tabellare;

la retribuzione di posizione “base”;

la retribuzione di risultato calcolata nel limite contrattuale.

La deroga, quindi, non ricomprende gli importi eventualmente assegnati al segretario a titolo di maggiore indennità di posizione sulla base della pesatura, né le eventuali quote per risultato superiori al 10% del monte salari annuo, che possono essere assegnate al segretario nei particolari casi previsti dalla disciplina pattizia. Restano inclusi nei tetti anche gli importi riconosciuti per il c.d. “galleggiamento”.

La nuova disciplina di cui all'art. 33, comma 2, del D.L. n. 34/2019 e D.M. 17/03/2020, non fa più riferimento ad un “limite di spesa” e cioè al contenimento delle spese di personale con riferimento al valore 2008, bensì individua una diversa modalità di governo della spesa corrente per il personale, e cioè una “facoltà assunzionale” dell'ente, calcolata sulla base di un valore di soglia, definito come percentuale, differenziata per fascia demografica, della media delle entrate correnti relative agli ultimi tre rendiconti approvati dall'ente, calcolate al netto del fondo crediti di dubbia esigibilità (FCDE).

Il citato D.M. prevede espressamente che:

a) per spesa del personale si intendono gli impegni di competenza per spesa complessiva per tutto il personale dipendente a tempo indeterminato e determinato, per i rapporti di collaborazione coordinata e continuativa, per la somministrazione di lavoro, per il personale di cui all'art. 110 del decreto legislativo 18 agosto 2000, n. 267, nonché per tutti i soggetti a vario titolo utilizzati, senza estinzione del rapporto di pubblico impiego, in strutture e organismi variamente denominati partecipati o comunque facenti capo all'ente, al lordo degli oneri riflessi ed al netto dell'IRAP, come rilevati nell'ultimo rendiconto della gestione approvato;

b) per entrate correnti si intende la media degli accertamenti di competenza riferiti alle entrate correnti relative agli ultimi tre rendiconti approvati, considerate al netto del fondo crediti di dubbia esigibilità stanziato nel bilancio di previsione relativo all'ultima annualità considerata;

Il valore medio delle entrate correnti relative agli ultimi tre rendiconti approvati, triennio 2022/2023/2024, al netto del fondo crediti dubbia esigibilità stanziato sul bilancio 2026/2028, è pari ad € 1.300.896,28.

Le spese di personale dell'anno 2024 risultanti dall'ultimo Rendiconto di Gestione approvato con deliberazione C.C. n. 21 del 08/08/2025, calcolate ai sensi delle nuove disposizioni in materia di capacità assunzionale, sono pari ad € 236.853,19.

Per questo comune, il rapporto calcolato è il seguente: Spese di personale 2024 € 236.853,19/Media

Entrate 2022/2023/2024 (€ 1.320.936,45) al netto FCDE di parte corrente da bilancio assestato di previsione ultima annualità del triennio (2024) € 20.040,17= **18,21%**.

L'art. 3 del D.M. 17 marzo 2020 prevede, ai fini dell'attuazione dell'art. 33, comma 2, del decreto-legge n. 34 del 2019, suddivide i comuni nelle seguenti fasce demografiche:

- a) comuni con meno di 1.000 abitanti
- b) comuni da 1.000 a 1.999 abitanti
- c) comuni da 2.000 a 2.999 abitanti
- d) comuni da 3.000 a 4.999 abitanti
- e) comuni da 5.000 a 9.999 abitanti
- f) comuni da 10.000 a 59.999 abitanti
- g) comuni da 60.000 a 249.999 abitanti
- h) comuni da 250.000 a 1.499.999 abitanti
- i) comuni con 1.500.000 di abitanti e oltre.

Questo Ente si trova nella fascia demografica di cui alla lettera a), avendo un numero di abitanti pari a 331 al 31/12/2025.

Gli articoli 4, 5 e 6 del D.M. 17 marzo 2020, ai fini dell'attuazione dell'art. 33, comma 2, del decreto-legge n. 34 del 2019, individuano, nelle Tabelle 1, 2, 3:

- i valori soglia per fascia demografica del rapporto della spesa del personale dei comuni rispetto alle entrate correnti;
- i valori calmierati, ossia le percentuali massime annuali di incremento del personale in servizio, applicabili in sede di prima applicazione e fino al 31 dicembre 2024;
- i valori soglia di rientro della maggiore spesa del personale.

Questo ente, trovandosi nella fascia demografica di cui alla lettera a), e avendo registrato un rapporto tra spesa di personale e media delle entrate correnti pari al **18,21%**, si colloca nella seguente fascia:

FASCIA 1 – COMUNI VIRTUOSI, poiché il suddetto rapporto si colloca al di sotto del valore soglia di cui alla tabella 1. Il Comune può pertanto incrementare la spesa di personale per nuove assunzioni a tempo indeterminato fino alla soglia massima prevista dalla tabella 1 del D.M. 17 marzo 2020 per la propria fascia demografica di appartenenza.

A partire dall'anno 2025 non si applicano i valori calmierati di cui alla tabella 2 del citato D.M., come previsto dall'art. 5 del medesimo Decreto, previsti fino al 31 dicembre 2024.

**Le maggiori assunzioni consentite non rilevano ai fini del rispetto dell'aggregato delle spese di personale in valore assoluto dell'art. 1, comma 562 della l. 296/2006.**

La situazione dell'Ente in merito all'incremento teorico ed effettivo risulta essere:

#### INCREMENTO TEORICO DISPONIBILE.

Lo spazio finanziario teorico disponibile per nuove assunzioni, cioè fino al raggiungimento della soglia massima del D.M. Tabella 1, sulla base del rapporto registrato tra spesa di personale/entrate correnti, è il seguente: (Media entrate al netto FCDE \* percentuale tabella 1) – (meno) Spese di personale 2024= di **€ 146.911,21**.

Il Comune può pertanto procedere ad assunzioni entro il valore dell'incremento teorico. Il Comune, nel corso dell'anno 2026 può incrementare la spesa di personale registrata nell'ultimo rendiconto approvato fino alla soglia teorica di € 146.911,21, con un margine rispetto al programmato di **€ 105.141,71**;

I maggiori spazi assunzionali, concessi in applicazione del D.M. 17 marzo 2020, sono utilizzati, conformemente alla norma dell'articolo 33, comma 2, su richiamato, per assunzioni esclusivamente a

tempo indeterminato.

### **Verifica del rispetto del tetto alla spesa di personale**

La spesa di personale per l'anno 2026, derivante dalla presente programmazione dei fabbisogni di personale, è compatibile con il rispetto del tetto di spesa di personale in valore assoluto determinato ai sensi dell'art. 1, comma 562 della legge 296/2006 (**Valore anno annualità 2008: € 344.474,06**), anche tenuto conto della esclusione dal vincolo per la maggiore spesa di personale realizzata a valere sui maggiori spazi assunzionali concessi dal D.M. 17/03/2020 (ex art. 7, comma 1, del medesimo decreto attuativo).

### **Verifica del rispetto del tetto alla spesa per lavoro flessibile**

La spesa di personale mediante forme di lavoro flessibile previste per l'anno 2026, derivante dalla presente programmazione dei fabbisogni di personale, è compatibile con il rispetto dell'art. 9, comma 28, del D.L. 78/2010, convertito in Legge 122/2010, come segue:

Valore spesa per lavoro flessibile anno 2009 – dato non rinvenuto e ricavato dagli atti d'ufficio, tendenzialmente attendibile: non inferiore ad **€ 75.000,00**

Spesa per lavoro flessibile prevista per l'anno 2026: **€ 21.383,95**

### **Riepilogo e disposizioni conclusive:**

- a) il parametro di virtuosità finanziaria aggiornato, previsto dal D.L. 34/2019 e dal D.M. 17 marzo 2020, si colloca al di sotto del “valore soglia” di spese di personale su entrate correnti, e precisamente nella percentuale del 18,21% (FASCIA 1 – COMUNI VIRTUOSI);
- b) di conseguenza, secondo quanto previsto dall'art. 4 del D.M. citato, il Comune può pertanto procedere ad assunzioni entro il valore dell'incremento teorico;
- c) il Comune, nel corso dell'anno 2026 ha un margine di spesa assoluto aggiuntivo di € 146.911,21;
- d) il valore della spesa di personale del 2008, calcolato secondo i criteri antecedenti al D.M. 17 marzo 2020 è pari a € 344.474,06;
- e) la spesa di personale per l'anno 2026, derivante dalla presente programmazione dei fabbisogni di personale, è compatibile con il rispetto del tetto di spesa di personale in valore assoluto determinato ai sensi dell'art. 1, comma 562 della legge 296/2006, anche tenuto conto della esclusione dal vincolo per la maggiore spesa di personale realizzata a valere sui maggiori spazi assunzionali concessi dal D.M. 17/03/2020 (ex art. 7, comma 1, del medesimo decreto attuativo);
- e) le assunzioni da effettuarsi nel 2026 comportano una spesa rispettosa del limite delle spese di personale per il 2026 e della spesa del 2008.

### **Fabbisogno di personale**

Nella programmazione triennale del fabbisogno di personale 2026/2028, come predisposta dal Responsabile del servizio competente, sulla base delle direttive impartite dalla Giunta comunale e delle indicazioni fornite dai singoli Responsabili dei servizi comunali, si prevedono le seguenti assunzioni di personale nel triennio oggetto della presente programmazione:

ANNO 2026

Nel corso dell'anno 2026 si prevede l'assunzione a tempo pieno e indeterminato, con decorrenza dal 01.07.2026, di n. 1 Funzionario Amministrativo Contabile, appartenente all'Area dei Funzionari e della Elevata Qualificazione, CCNL Funzioni Locali del 23/02/2026.

La modalità di reclutamento prevista è la seguente:

- Mobilità "obbligatoria" – art. 34 bis del D.Lgs. n. 165/2001;
- In via subordinata: concorso pubblico;

Si prevede inoltre una progressione "verticale", fra le aree, tramite procedura comparativa ai sensi dell'art. 52 comma 1 bis del D.Lgs. n. 165/2001, con decorrenza dal 01.07.2026, per n. 1 dipendente appartenente all'Area degli Istruttori, con passaggio all'Area dei Funzionari e della Elevata Qualificazione, fatta salva una riserva di almeno il 50 per cento delle posizioni disponibili destinata all'accesso dall'esterno.

Con decorrenza 01.07.2026 si prevede la modificazione della macrostruttura, mediante la separazione dell'Area Amministrativa – Finanziaria – Sociale – Servizi Demografici – Tributi e Vigilanza, in due Aree Organizzative:

- 1) Area Amministrativa – Sociale – Servizi Demografici;
- 2) Area Finanziaria - Tributi

I procedimenti del Settore Vigilanza verranno assegnati all'Area Tecnica.

Si provvederà, se si dovessero rendere necessarie, ad assunzioni a tempo determinato, per rispondere ad esigenze di carattere straordinario e temporaneo, nel rispetto del limite di spesa di cui all'art. 9, comma 28, D.L. 78/2010, convertito in Legge n. 122/2010.

In relazione agli incarichi a tempo determinato si dà atto, che è prevista l'assunzione di personale proveniente da altri enti ai sensi dell'art. 1, comma 557 della Legge 311/2004. Tali assunzioni sono da considerare nel computo dei limiti di cui al citato Dl 78/2010, ma non rilevano in ragione dell'art. 51, comma 3, del CCNL funzioni locali 2022/2024 poiché non si tratta di assunzioni precarizzanti.

Si prevede in ogni caso la sostituzione di personale in dotazione che dovesse andare a cessare, per qualsiasi motivo, nel corso dell'anno 2026 con personale avente medesimo profilo tale da rendere neutra la spesa di personale e non incidere sulle previsioni e sui limiti di spesa. La modalità di reclutamento prioritaria è la mobilità volontaria; in via subordinata mediante utilizzo di graduatorie a tempo indeterminato di altre Amministrazioni ai sensi della legge n. 160 del 27/12/2019 (legge finanziaria 2020); in ulteriore subordine mediante concorso pubblico.

ANNO 2027

Non sono prevedibili e programmabili allo stato attuale nuove assunzioni;

ANNO 2028

Non sono prevedibili e programmabili allo stato attuale nuove assunzioni.

Nella tabella seguente è riportato l'andamento occupazionale del personale in servizio considerando il turnover programmato secondo la normativa vigente e le assunzioni programmate secondo la rilevazione effettuata nell'ambito della programmazione 2026/2028:

<b>ANNO 2026</b>			
<b>Figure professionali</b>	<b>numero</b>	<b>Spesa presunta all'approvazione del PIAO 2026/2028</b>	<b>TOTALE</b>
Area degli istruttori (istruttore amministrativo contabile a tempo pieno e indeterminato) – con incarico di E.Q. - 6 MESI	1	€ 21.444,74	€ 21.444,74
Area dei Funzionari e della Elevata Qualificazione (Funzionario Amministrativo - Contabile a tempo pieno e indeterminato) con incarico di E.Q. - 6 MESI (derivante da progressione verticale da area istruttori a area funzionari) – <b>NUOVA ASSUNZIONE</b>	1	€ 27.528,90	€ 27.528,90
Area degli istruttori (istruttore amministrativo di vigilanza a tempo pieno e indeterminato)	1	€ 37.751,72	€ 37.751,72
Area dei Funzionari e della Elevata Qualificazione (assistente sociale a tempo pieno e indeterminato - 50% in comando presso Unione dei Comuni)	1	€ 20.352,72	€ 20.352,72
Area dei Funzionari e della Elevata Qualificazione (Funzionario tecnico a tempo pieno e indeterminato)	1	€ 59.681,69	€ 59.681,69
Area dei Funzionari e della Elevata Qualificazione (Funzionario Amministrativo - Contabile a tempo pieno e indeterminato – con incarico di EQ - previsione dal 01/07/2026) – <b>POSTO VACANTE – NUOVA ASSUNZIONE</b>	1	€ 27.528,90	€ 27.528,90
Area dei Funzionari e della Elevata Qualificazione (Funzionario tecnico a tempo parziale 50 % e determinato)	1	€ 21.383,95	€ 21.383,95
Operatore specializzato	1	€ 34.950,07	€ 34.950,07
Segretario Comunale fascia C in convenzione – 12 ore settimanali		€ 28.000,00	€ 28.000,00

<b>TOTALE SPESA PREVISTA ANNO 2026 (inclusi IRAP, nuove assunzioni e spesa Segretario)</b>	<b>€ 278.622,69</b>	<b>€ 278.622,69</b>
--	---------------------	---------------------

<b>ANNO 2027</b>			
<b>Figure professionali</b>	<b>numero</b>	<b>Spesa presunta all'approvazione del PIAO 2026/2028</b>	<b>TOTALE</b>
Area dei Funzionari e della Elevata Qualificazione (Funzionario Amministrativo - Contabile a tempo pieno e indeterminato) con incarico di E.Q. - <b>NUOVA ASSUNZIONE</b>	1	€ 55.057,80	€ 55.057,80
Area degli istruttori (istruttore amministrativo di vigilanza a tempo pieno e indeterminato)	1	€ 37.751,72	€ 37.751,72
Area dei Funzionari e della Elevata Qualificazione (assistente sociale a tempo pieno e indeterminato - 50% in comando presso Unione dei Comuni)	1	€ 20.352,72	€ 20.352,72
Area dei Funzionari e della Elevata Qualificazione (Funzionario tecnico a tempo pieno e indeterminato)	1	€ 59.681,69	€ 59.681,69
Area dei Funzionari e della Elevata Qualificazione (Funzionario Amministrativo - Contabile a tempo pieno e indeterminato – con incarico di EQ - <b>NUOVA ASSUNZIONE</b>	1	€ 55.057,80	€ 55.057,80
Area dei Funzionari e della Elevata Qualificazione (Funzionario tecnico a tempo parziale 50 % e determinato)		€ 29.624,06	€ 29.624,06
Operatore specializzato	1	€ 34.950,07	€ 34.950,07
Segretario Comunale fascia C in convenzione – 12 ore settimanali		€ 28.000,00	€ 28.000,00
<b>TOTALE SPESA PREVISTA ANNO 2027 (inclusi IRAP, nuove assunzioni e spesa Segretario)</b>		<b>€ 320.475,86</b>	<b>€ 320.475,86</b>

<b>ANNO 2028</b>			
<b>Figure professionali</b>	<b>numero</b>	<b>Spesa presunta all'approvazione del PIAO 2026/2028</b>	<b>TOTALE</b>
Area dei Funzionari e della Elevata Qualificazione (Funzionario Amministrativo - Contabile a tempo pieno e indeterminato) con incarico di E.Q. - <b>NUOVA ASSUNZIONE</b>	1	€ 55.057,80	€ 55.057,80
Area degli istruttori (istruttore amministrativo di vigilanza a tempo pieno e indeterminato)	1	€ 37.751,72	€ 37.751,72
Area dei Funzionari e della Elevata Qualificazione (assistente sociale a tempo pieno e indeterminato - 50% in comando presso Unione dei Comuni)	1	€ 20.352,72	€ 20.352,72
Area dei Funzionari e della Elevata Qualificazione (Funzionario tecnico a tempo pieno e indeterminato)	1	€ 59.681,69	€ 59.681,69
Area dei Funzionari e della Elevata Qualificazione (Funzionario Amministrativo - Contabile a tempo pieno e indeterminato – con incarico di EQ - <b>NUOVA ASSUNZIONE</b>	1	€ 55.057,80	€ 55.057,80
Area dei Funzionari e della Elevata Qualificazione (Funzionario tecnico a tempo parziale 50 % e determinato)		€ 29.624,06	€ 29.624,06
Operatore specializzato	1	€ 34.950,07	€ 34.950,07
Segretario Comunale fascia C in convenzione – 12 ore settimanali		€ 28.000,00	€ 28.000,00
<b>TOTALE SPESA PREVISTA ANNO 2028 (inclusi IRAP, nuove assunzioni e spesa Segretario)</b>		<b>€ 320.475,86</b>	<b>€ 320.475,86</b>

La spesa complessiva prevista per gli anni 2026/2027/2028, riportata nei dati contenuti nelle tabelle sopra indicate (contenenti anche importi esclusi, quali la spesa relative a nuove assunzioni da effettuare sulla base della capacità assunzionale ex D.M. 17/03/2020 e alcune voci retributive della spesa del

Segretario Comunale), è rispettosa del limite di cui all'art. 1 comma 557 quater della legge n. 296/2006, come modificato dall'art. 3 comma 5 bis del D.L. 90/2014 (spesa anno 2008 € **344.474,06**).

La spesa per le nuove assunzioni programmate (n. 1 Funzionario Amministrativo – Contabile a tempo pieno con decorrenza presumibile dal 01.17.2026; n. 1 Funzionario Amministrativo - Contabile a tempo pieno e indeterminato derivante da progressione verticale da area istruttori a area funzionari, con decorrenza presumibile dal 01/07/2026) realizzata a valere sui maggiori spazi assunzionali concessi dal D.M. 17/03/2020 (€ **105.141,71**) è esclusa dal tetto di spesa di personale in valore assoluto determinato ai sensi dell'art. 1, comma 562 della legge 296/2006 (ex art. 7, comma 1, del medesimo D.M. 17/03/2020).

### **3.3.4 Obiettivi di trasformazione dell'allocazione delle risorse / Strategia di copertura del fabbisogno**

#### **Modifica della distribuzione del personale fra servizi/settori/aree:**

Non prevista

#### **Assunzioni mediante procedura concorsuale pubblica / utilizzo di graduatorie concorsuali vigenti:**

Nel corso dell'anno 2026 si prevede un'assunzione a tempo indeterminato e pieno di n. 1 Funzionario Amministrativo Contabile.

#### **Assunzioni mediante mobilità volontaria:**

Non previste

#### **Progressioni verticali di carriera:**

Una progressione "verticale", fra le aree, tramite procedura comparativa ai sensi dell'art. 52 comma 1 bis del D.Lgs. n. 165/2001, per n. 1 dipendente appartenente all'Area degli Istruttori, con passaggio all'Area dei Funzionari e della Elevata Qualificazione, fatta salva una riserva di almeno il 50 per cento delle posizioni disponibili destinata all'accesso dall'esterno.

#### **Assunzioni mediante forme di lavoro flessibile:**

Per gli anni 2026 - 2027 – 2028 potrà essere effettuato il ricorso alle assunzioni a tempo determinato, ad altre forme di lavoro flessibile o all'utilizzo di personale in convenzione, comando o ex art. 1 comma 557 L. 311/2004, per tutti i Settori dell'Ente, nel rispetto dei limiti di spesa stabiliti dall'art. 9 del D. L. 78/2010, sino all'immissione in ruolo di nuove unità.

#### **Assunzioni mediante stabilizzazione di personale:**

Non previste

### **3.3.5 Formazione del personale**

#### **Premesse e riferimenti normativi**

La nuova direttiva in materia di formazione e valorizzazione del capitale umano del Ministro della Pubblica Amministrazione del 16 gennaio 2025 segue i precedenti atti di indirizzo sul rafforzamento delle competenze (23 marzo 2023) e sulla misurazione e valutazione della performance (28 novembre 2023). Con la nuova direttiva sono indicati gli obiettivi, gli ambiti di formazione trasversali e gli strumenti a supporto della formazione del personale pubblico. La formazione, come specificato nell'atto di indirizzo, è uno specifico obiettivo di performance, concreto e misurabile, che ciascun dirigente deve assicurare attraverso la partecipazione attiva dei dipendenti e a partire dal 2025 con una quota non inferiore alle 40 ore di formazione pro-capite annue. In particolare la direttiva individua quale

responsabilità ai sensi dell'art. 21 del D.Lgs 165/2001 il non rispetto delle direttive ed il mancato raggiungimento dei risultati per il dirigente preposto ad uffici dirigenziali con specifiche competenze in materia di gestione del personale. La formazione, l'aggiornamento continuo del personale, l'investimento sulle conoscenze, sulle capacità e sulle competenze delle risorse umane sono allo stesso tempo un mezzo per garantire l'arricchimento professionale dei dipendenti e per stimolarne la motivazione e uno strumento strategico volto al miglioramento continuo dei processi interni indispensabile per assicurare il buon andamento, l'efficienza ed efficacia dell'attività amministrativa. La formazione è, quindi, un processo complesso che risponde principalmente alle esigenze e funzioni di:

- valorizzazione del personale intesa anche come fattore di crescita e innovazione;
- miglioramento della qualità dei processi organizzativi e di lavoro dell'ente.

Nell'ambito della gestione del personale, le pubbliche amministrazioni sono tenute a programmare annualmente l'attività formativa, al fine di garantire l'accrescimento e l'aggiornamento professionale e disporre delle competenze necessarie al raggiungimento degli obiettivi e al miglioramento dei servizi. Soprattutto negli ultimi anni, il valore della formazione professionale ha assunto una rilevanza sempre più strategica finalizzata anche a consentire flessibilità nella gestione dei servizi e a fornire gli strumenti per affrontare le nuove sfide a cui è chiamata la pubblica amministrazione. Il Piano della Formazione del personale è il documento programmatico che, tenuto conto dei fabbisogni e degli obiettivi formativi, individua gli interventi formativi da realizzare nel corso dell'anno. Attraverso la predisposizione del piano formativo si intende, essenzialmente, aggiornare le capacità e le competenze esistenti adeguandole a quelle necessarie a conseguire gli obiettivi programmatici dell'Ente per favorire lo sviluppo organizzativo dell'Ente e l'attuazione dei progetti strategici. La programmazione e la gestione delle attività formative devono altresì essere condotte tenuto conto delle numerose disposizioni normative che nel corso degli anni sono state emanate per favorire la predisposizione di piani mirati allo sviluppo delle risorse umane.

Tra questi, i principali sono:

- il D.lgs. 165/2001, art.1, comma 1, lettera c), che prevede la “migliore utilizzazione delle risorse umane nelle Pubbliche Amministrazioni, curando la formazione e lo sviluppo professionale dei dipendenti”;
- gli artt. 54, 55 e 56 del CCNL del personale degli Enti locali del 16 novembre 2022, che stabiliscono le linee guida generali in materia di formazione, intesa come metodo permanente volto ad assicurare il costante aggiornamento delle competenze professionali e tecniche e il suo ruolo primario nelle strategie di cambiamento dirette a conseguire una maggiore qualità ed efficacia dell'attività delle amministrazioni;
- Il “Patto per l'innovazione del lavoro pubblico e la coesione sociale”, siglato in data 10 marzo 2021 tra Governo e le Confederazioni sindacali, il quale prevede, tra le altre cose, che la costruzione della nuova Pubblica Amministrazione si fondi sulla valorizzazione delle persone nel lavoro, anche attraverso percorsi di crescita e aggiornamento professionale (reskilling) con un'azione di modernizzazione costante, efficace e continua per centrare le sfide della transizione digitale e della sostenibilità ambientale; che, a tale scopo, bisogna utilizzare i migliori percorsi formativi disponibili, adattivi alle persone, certificati e ritenere ogni pubblico dipendente titolare di un diritto/dovere soggettivo alla formazione, considerata a ogni effetto come attività lavorativa e definita quale attività esigibile dalla contrattazione decentrata;
- La legge 6 novembre 2012, n. 190 “Disposizioni per la prevenzione e la repressione della

corruzione e dell'illegalità nella pubblica amministrazione”, e i successivi decreti attuativi (in particolare il D.lgs. 33/13 e il D.lgs. 39/13), che prevedono tra i vari adempimenti, (articolo 1: comma 5, lettera b; comma 8; comma 10, lettera c e comma 11) l’obbligo per tutte le amministrazioni pubbliche di ... formare i dipendenti destinati ad operare in settori particolarmente esposti alla corruzione garantendo, come ribadito dall’ANAC, due livelli differenziati di formazione: a) livello generale, rivolto a tutti i dipendenti, riguardante l’aggiornamento delle competenze e le tematiche dell’etica e della legalità; b) livello specifico, rivolto al responsabile della prevenzione, ai referenti, ai componenti degli organismi di controllo, ai dirigenti e funzionari addetti alle aree di rischio. In questo caso la formazione dovrà riguardare le politiche, i programmi e i vari strumenti utilizzati per la prevenzione e tematiche settoriali, in relazione al ruolo svolto da ciascun soggetto dell’amministrazione;

- Il contenuto dell’articolo 15, comma 5, del decreto Presidente della Repubblica 16 aprile 2013, n. 62, in base a cui: “Al personale delle pubbliche amministrazioni sono rivolte attività formative in materia di trasparenza e integrità, che consentano ai dipendenti di conseguire una piena conoscenza dei contenuti del codice di comportamento, nonché un aggiornamento annuale e sistematico sulle misure e sulle disposizioni applicabili in tali ambiti”;
- Il Regolamento generale sulla protezione dei dati (UE) n. 2016/679, la cui attuazione è decorsa dal 25 maggio 2018, il quale prevede, all’articolo 32, paragrafo 4, un obbligo di formazione per tutte le figure (dipendenti e collaboratori) presenti nell’organizzazione degli enti: i Responsabili del trattamento; i Sub-responsabili del trattamento; gli incaricati del trattamento del trattamento e il Responsabile Protezione Dati;
- Il Codice dell’Amministrazione Digitale (CAD), di cui al decreto legislativo 7 marzo 2005, n. 82, successivamente modificato e integrato (D.lgs. n. 179/2016; D.lgs. n. 217/2017), il quale all’art 13 “Formazione informatica dei dipendenti pubblici” prevede che:

le pubbliche amministrazioni, nell’ambito delle risorse finanziarie disponibili, attuano politiche di reclutamento e formazione del personale finalizzate alla conoscenza e all’uso delle tecnologie dell’informazione e della comunicazione, nonché dei temi relativi all’accessibilità e alle tecnologie assistive, ai sensi dell’articolo 8 della legge 9 gennaio 2004, n. 4;

le politiche di formazione di cui al comma 1 sono altresì volte allo sviluppo delle competenze tecnologiche, di informatica giuridica e manageriali dei dirigenti, per la transizione alla modalità operativa digitale; D.lgs. 9 aprile 2008, n. 81, coordinato con il D.lgs. 3 agosto 2009, n. 106 “Testo Unico sulla salute e sicurezza sul lavoro” il quale dispone all’art. 37 che: “Il datore di lavoro assicura che ciascun lavoratore riceva una formazione sufficiente ed adeguata in materia di salute e sicurezza, ... con particolare riferimento a: concetti di rischio, danno, prevenzione, protezione, organizzazione della prevenzione aziendale, diritti e doveri dei vari soggetti aziendali, organi di vigilanza, controllo, assistenza; rischi riferiti alle mansioni e ai possibili danni e alle conseguenti misure e procedure di prevenzione e protezione caratteristici del settore o comparto di appartenenza dell’azienda... e che i “dirigenti e i preposti ricevono a cura del datore di lavoro, un’adeguata e specifica formazione e un aggiornamento periodico in relazione ai propri compiti in materia di salute e sicurezza del lavoro. ...”.

## **Principi della formazione**

Il presente Piano si ispira ai seguenti principi:

valorizzazione del personale: il personale è considerato come un soggetto che richiede riconoscimento e sviluppo delle proprie competenze, al fine di erogare servizi più efficienti ai cittadini;

uguaglianza e imparzialità: il servizio di formazione è offerto a tutti i dipendenti, in relazione alle esigenze formative riscontrate;

continuità: la formazione è erogata in maniera continuativa;

partecipazione: il processo di formazione prevede verifiche del grado di soddisfazione dei dipendenti e modi e forme per inoltrare suggerimenti e segnalazioni;

efficacia: la formazione deve essere monitorata con riguardo agli esiti della stessa in termini di gradimento e impatto sul lavoro;

efficienza: la formazione deve essere erogata sulla base di una ponderazione tra qualità della formazione offerta e capacità costante di rendimento e di rispondenza alle proprie funzioni o ai propri fini;

economicità: le modalità di formazione saranno attuate anche in sinergia con altri Enti locali al fine di garantire sia il confronto fra realtà simili sia un risparmio economico.

## **Soggetti coinvolti**

I soggetti coinvolti nel processo di formazione sono:

Ufficio Personale. È l'unità organizzativa preposta al servizio formazione;

Responsabili di Servizio. Sono coinvolti nei processi di formazione a più livelli: rilevazione dei fabbisogni formativi, individuazione dei singoli dipendenti da iscrivere ai corsi di formazione trasversale, definizione della formazione specialistica per i dipendenti del settore di competenza;

Dipendenti. Sono i destinatari della formazione e oltre ad essere i destinatari del servizio, i dipendenti vengono coinvolti in un processo partecipativo che prevede un approfondimento precorso per definirne in dettaglio i contenuti rispetto alle conoscenze detenute e/o aspettative individuali; la valutazione delle conoscenze/competenze acquisite.

C.U.G. - Comitato Unico di Garanzia per le pari opportunità. La valorizzazione del benessere di chi lavora contro le discriminazioni. Partecipa alla definizione del piano formativo dei dipendenti dell'ente, segnalando e promuovendo la realizzazione di iniziative e corsi di formazione, finalizzati alla comunicazione e alla diffusione dei temi connessi con la cultura delle pari opportunità ed il rispetto della dignità della persona nel contesto lavorativo, oltre a verificare eventuali fenomeni di mobbing o di discriminazione.

Docenti. L'ufficio personale può avvalersi sia di docenti esterni sia di docenti interni all'Amministrazione. I soggetti interni deputati alla realizzazione dei corsi sono individuati principalmente nelle posizioni organizzative e nel segretario comunale, che mettono a disposizione la propria professionalità, competenza e conoscenza nei diversi ambiti formativi. La formazione può comunque essere effettuata, da docenti esterni, esperti in materia, appositamente selezionati o provenienti da scuole di formazione di comprovata valenza scientifica o da aziende specializzate nella formazione.

### **Articolazione del programma formativo per il triennio 2026-2028**

A seguito della rilevazione dei fabbisogni sono state individuate le tematiche formative per il piano del triennio 2026-2028, con l'obiettivo di offrire a tutto il personale dell'ente eque opportunità di partecipazione alle iniziative formative.

Il Piano si articola su diversi livelli di formazione:

**Interventi formativi di carattere generale e trasversale**, seppure intrinsecamente specialistico, che interessano e coinvolgono dipendenti appartenenti a diversi aree/servizi dell'Ente;

**Formazione obbligatoria in materia di anticorruzione e trasparenza, sicurezza sul lavoro, Protezione dei dati e privacy, accessibilità (D.Lgs. n. 22/2023).**

La modalità di realizzazione degli interventi formativi verrà individuata di volta in volta dal Responsabile della prevenzione della corruzione, tenuto conto del contenuto e dei destinatari delle specifiche iniziative formative.

**Formazione continua**, che riguarda azioni formative di aggiornamento e approfondimento, mirate al conseguimento di livelli di accrescimento professionale specifico sulle materie proprie delle diverse aree d'intervento dell'Ente.

Nel corso dell'anno saranno possibili, compatibilmente con le risorse disponibili, ulteriori interventi settoriali di aggiornamento a domanda qualora ne emerga la necessità in relazione a particolari novità normative, tecniche, interpretative o applicative afferenti a determinate materie.

### **Formazione specialistica trasversale**

Le attività formative verteranno su alcune aree tematiche di interesse generale delle pubbliche amministrazioni, tra cui, appalti e contratti pubblici, disciplina del lavoro, personale e organizzazione, gestione del documento informatico, gestione delle risorse umane, transizione digitale, contabilità pubblica.

### **Modalità di erogazione della formazione**

I percorsi formativi verranno definiti di comune accordo tra il Segretario comunale, i dipendenti e gli organi di direzione politica, tenuto conto delle risorse finanziarie disponibili a tal fine.

Le attività formative dovranno essere programmate e realizzate facendo ricorso a modalità di erogazione differenti:

Formazione "in house" / in aula

Formazione attraverso webinar

Formazione in streaming

Nei casi in cui necessiti un aggiornamento mirato e specialistico riguardante un numero ristretto di dipendenti si ricorre all'offerta "a catalogo" e alla formazione a distanza anche in modalità webinar. L'individuazione dei soggetti esterni cui affidare l'intervento formativo avverrà utilizzando strumenti idonei a selezionare i soggetti più idonei in relazione alle materie da trattare e, comunque, nel rispetto delle disposizioni vigenti in materia di affidamento di incarichi e/o di servizi. In casi specifici ci si avvarrà, laddove possibile, delle competenze interne all'Amministrazione o di altri Enti pubblici. Nel corso della formazione potranno essere svolti test o esercitazioni allo scopo di verificare l'apprendimento. La condivisione con i colleghi delle conoscenze acquisite nel corso dei percorsi formativi frequentati resta buona pratica che ogni responsabile di servizio deve sollecitare.

### **Risorse finanziarie**

Dal 2020 non sono più applicabili le norme di contenimento e riduzione della spesa per formazione di cui all'art. 6, comma 13, del D.L. 78/2010 convertito dalla legge 122/2010. L'articolo 57, comma 2, del DL 124/2019 ha infatti abrogato l'art.6, comma 13 del DL 78/2010 che disponeva la riduzione del 50% per le spese di formazione rispetto a quelle del 2009. Non essendo, quindi, previsto nessun limite la previsione per le spese di formazione è libera e affidata alle valutazioni dell'amministrazione circa i fabbisogni e le necessità dell'ente.

### **Monitoraggio e verifica dell'efficacia della formazione**

Il Servizio Personale provvede alla rendicontazione delle attività formative, le giornate e le ore di effettiva partecipazione e la raccolta degli attestati di partecipazione. I relativi dati sono caricati nel programma informatico e archiviati nel fascicolo personale così da consentire la documentazione del percorso formativo di ogni dipendente. Al fine di verificare l'efficacia della formazione saranno svolti test/questionari rispetto al raggiungimento degli obiettivi formativi.

### **Feedback**

Perché l'azione formativa sia efficace deve essere dato spazio anche alla fase di verifica dei risultati conseguiti in esito alla partecipazione agli eventi formativi. Pertanto, al termine di ciascun corso, al partecipante potrà essere chiesto di compilare un questionario, contenente indicazioni e informazioni quali, in via esemplificativa: gli aspetti dell'attività di ufficio rispetto ai quali potrà trovare applicazione quanto appreso attraverso il corso; il grado di utilità riscontrato; il giudizio sull'organizzazione del corso e sul formatore.

### **Formazione generale per il personale al quale sono assegnati nuovi procedimenti o processi.**

Utilizzo del gestionale

Attivazione di specifici percorsi in relazione ai nuovi procedimenti e / o processi

Formazione sulla sicurezza informatica

Digitalizzazione dei processi e dei procedimenti

### **Valenza della formazione ai fini del risultato individuale**

I dipendenti destinatari dei percorsi formativi indicati dal relativo Responsabile e, nel caso dei titolari

di incarico di E.Q., indicati in accordo con il Segretario Comunale, sono tenuti a fruire dei corsi entro l'anno di riferimento. Come previsto nella direttiva Zagrillo, la partecipazione dei dipendenti ai percorsi formativi individuati ed il completamento dei medesimi è valutata positivamente dall'amministrazione nell'ambito della valutazione della performance individuale; il raggiungimento degli obiettivi formativi dei dipendenti rileva altresì in termini di risultati conseguiti e valutazione positiva ai fini delle progressioni professionali all'interno della stessa area e fra le aree o le qualifiche diverse.

## **SEZIONE 4**

### **MONITORAGGIO**

Sebbene per gli enti fino a 50 dipendenti, ai sensi dell'art. 6 del D.M. n. 132/2022, non sia prevista la compilazione della presente sezione, si ritiene opportuno indicare i principali strumenti di monitoraggio del presente Piano:

- in riferimento alla Sottosezione 2.2 "Performance", mediante reportistica del Nucleo di Valutazione associato da sottoporre alla Giunta comunale (artt. 6 e 10, co. 1, lett. b) del D.Lgs. n. 150/2009; sistema di valutazione associato Unione/Comuni);
- in riferimento alla Sottosezione 2.3 "Rischi corruttivi e trasparenza", il monitoraggio è effettuato mediante la relazione annuale del RPCT, in base alle attestazioni pervenute dalle Aree organizzative dell'Ente, ed agli esiti dei controlli successivi di regolarità, tenuto conto altresì delle verifiche svolte a cura del Nucleo di valutazione associato (attestazione assolvimento obblighi di pubblicazione) (art. 1, comma 14, legge n. 190/2012; indicazioni PNA dell'ANAC);
- in riferimento alla Sottosezione 3.3 "Piano Triennale dei Fabbisogni di Personale" effettuare il monitoraggio mediante revisione periodica alla luce dei fabbisogni di personale dell'Ente dei Responsabili delle competenti Aree organizzative mediante l'adozione delle misure ritenute più opportune in fase di revisione del Piano.

# SISTEMA PER LA REDAZIONE E TRASMISSIONE DEL PTPCT E DELLA SEZIONE RISCHI CORRUTTIVI E TRASPARENZA DEL PIAO

Triennio 2026/2028

## COMUNE DI SORRADILE

Data creazione:	21/04/2026
Anno di validità:	2026
Triennio di validità:	2026-2028
Stato del piano:	ADOTTATO
Delibera adozione provvedimento n.:	Delibera di Giunta Comunale n. 16 del 24.04.2026
Data provvedimento adozione:	24/04/2026

# Indice

<b>SEZIONE RISCHI CORRUTTIVI E TRASPARENZA DEL PIAO</b>	<b>1</b>
<b>ANAGRAFICA ENTE</b>	<b>3</b>
<b>ANAGRAFICA RPCT</b>	<b>3</b>
<b>OBIETTIVI STRATEGICI</b>	<b>3</b>
<b>CONTESTO ESTERNO</b>	<b>4</b>
<b>CONTESTO INTERNO</b>	<b>4</b>
<b>CONTESTO INTERNO - Struttura organizzativa</b>	<b>4</b>
<b>CONTESTO INTERNO - Aree di Rischio</b>	<b>6</b>
<b>CONTESTO INTERNO - Misure Generali</b>	<b>13</b>
<b>TRASPARENZA</b>	<b>17</b>

## ANAGRAFICA ENTE

### COMUNE DI SORRADILE

Comparto:	Comuni fino a 5.000 abitanti
CodiceFiscale:	80006190955
Rappresentante legale:	Loi Giampaolo
Indirizzo:	Corso Umberto I, 61
Pec:	ufficisorradile@pec.it
Sito web:	www.comune.sorradile.or.it
Numero abitanti:	333
Numero dipendenti:	5
Organo Indirizzo Politico-Amministrativo:	GIUNTA COMUNALE

### RIFERIMENTI RPCT

Nome e Cognome	SARA CIANTRA
Ruolo svolto dal RPCT all'interno dell'Ente	Segretario Comunale
Atto di nomina	24/01/2025

## OBIETTIVI STRATEGICI

### Obiettivi strategici selezionati dall'Ente:

- Revisione e miglioramento della regolamentazione interna (a partire dal codice di comportamento e dalla gestione dei conflitti di interesse)  
obiettivo specificato: Aggiornamento del codice di comportamento
- Incremento della formazione in materia di prevenzione della corruzione e trasparenza e sulle regole di comportamento per il personale del comune  
obiettivo specificato: Formazione mirata sui rischi reali di un ente di ridotte dimensioni
- Miglioramento della chiarezza e conoscibilità dall'esterno dei dati presenti nella sezione 'Amministrazione Trasparente'  
obiettivo specificato: Miglioramento della chiarezza e conoscibilità dall'esterno dei dati presenti nella sezione Amministrazione Trasparente
- Informatizzazione dei flussi per alimentare la pubblicazione dei dati nella sezione 'Amministrazione Trasparente'  
obiettivo specificato: Miglioramento automatizzazione e digitalizzazione dei flussi informativi interni che generano dati soggetti a obbligo di pubblicazione, al fine di ridurre errori, ritardi e duplicazioni nella trasmissione delle informazioni, garantire aggiornamento costante e tempestivo dei contenuti pubblicati.

### Considerazioni complessive

Il Piano di Prevenzione della Corruzione deve essere calibrato sulle dimensioni contenute dell'Ente, caratterizzato da una sovrapposizione di funzioni, da un numero limitato ma concentrato di procedimenti e da risorse amministrative ridotte. In tale contesto, il rischio assume prevalentemente una natura relazionale e legata alla prossimità. Si rende quindi opportuno rafforzare la formazione del personale in ambiti specifici, consolidare i risultati già raggiunti e attivare un monitoraggio costante

## CONTESTO ESTERNO

### Fonti selezionate dall'Ente:

- Informazioni sulle caratteristiche generali del territorio (ad es. tasso di disoccupazione, vocazione, turistica, presenza di insediamenti produttivi)  
dato riportato: Piccolo borgo, con un tessuto economico semplice, prevalentemente agropastorale. La dimensione contenuta della comunità favorisce relazioni dirette e frequenti tra cittadini, operatori economici e amministrazione. In tale scenario, pur in assenza di fenomeni complessi, possono emergere rischi legati alla prossimità e alla dimensione relazionale, che richiedono particolare attenzione nell'attuazione delle misure di prevenzione della corruzione.

**Ente attualmente commissariato a seguito di scioglimento per infiltrazioni mafiose:** No

### Considerazioni complessive

Il contesto esterno, in assenza di grandi interessi economici o appalti complessi, si presenta a basso rischio di corruzione strutturata o sistemica. Alcuni settori specifici devono tuttavia essere adeguatamente monitorati, quali ad esempio gli affidamenti diretti, a causa del numero ristretto di operatori economici e della ripetitività degli incarichi.

## CONTESTO INTERNO

### Struttura organizzativa

Numero dipendenti:	5
Valore segretario:	Segretario Comunale in convenzione con altri comuni
Numero comuni:	2
E' stato individuato un vice-segretario?:	si
Numero dirigenti:	
Numero incarichi conferiti a personale di ruolo:	2

Numero incarichi conferiti ex art. 110, comma 1 TUEL:	0
Numero incarichi conferiti ex art. 110, comma 2 TUEL:	0
Conferimento deleghe gestionali a componenti dell'organo politico:	no
Incarichi gestionali conferiti al Segretario/RPCT:	SI
Precisare in quale Area di Rischio:	Concorsi e prove selettive
I soggetti coinvolti nell'elaborazione della sottosezione:	Responsabili di Servizio

## CONTESTO INTERNO - Aree di Rischio

### Area di rischio: Autorizzazioni e concessioni

**Processo:** Rilascio di permessi di costruire, autorizzazioni edilizie (anche in sanatoria), certificati di agibilità, certificati di destinazione urbanistica (CDU), scia edilizia

**Attività:** Rilascio di permessi di costruire, autorizzazioni edilizie (anche in sanatoria), certificati di agibilità, certificati di destinazione urbanistica (CDU), scia edilizia

**Unità Organizzativa Responsabile:** Area Tecnica

**Evento a rischio:** Assegnazione delle pratiche per l'istruttoria a tecnici in rapporto di contiguità con i professionisti o i richiedenti

**Valutazione Rischio:** MEDIO

#### Misure di prevenzione:

Nome della misura	Tempo di attuazione	Indicatore di attuazione	Responsabile di misura	Programmazione del monitoraggio	Frequenza del monitoraggio
Rotazione dei tecnici assegnatari	All'inizio del procedimento	Rotazione: si/no	RUP	Ogni anno	Annuale
Richiesta di dichiarazione di assenza di conflitto di interessi	All'inizio del procedimento	Rilascio dichiarazioni: si/no	RUP	Ogni anno	Annuale

### Processo: Rilascio di nulla osta e/o altre autorizzazione e/o licenza e/o concessione di competenza dell'Amministrazione comunale

**Attività:** Rilascio di nulla osta e/o altre autorizzazione e/o licenza e/o concessione di competenza dell'Amministrazione comunale

**Unità Organizzativa Responsabile:** Area Tecnica - Area Amministrativa

**Evento a rischio:** Rilascio di ogni altra autorizzazione e/o licenza e/o concessione di competenza dell'Amministrazione comunale in ritardo e/o con modalità illegittime e/o in assenza dei requisiti di legge, anche al fine di favorire determinati soggetti

**Valutazione Rischio:** MEDIO

#### Misure di prevenzione:

Nome della misura	Tempo di attuazione	Indicatore di attuazione	Responsabile di misura	Programmazione del monitoraggio	Frequenza del monitoraggio
Controllo a campione dei requisiti previsti dalla legge, dai regolamenti e dagli altri atti amministrativi generali per il rilascio dell'autorizzazione	Annuale	% autorizzazioni rilasciate nel rispetto dei requisiti previsti rispetto al n. di quelle oggetto del campione	RPCT	Ogni anno	Annuale

**Evento a rischio:** Assegnazione delle pratiche per l'istruttoria a tecnici in rapporto di contiguità con i richiedenti

**Valutazione Rischio:** MEDIO

**Misure di prevenzione:**

Nome della misura	Tempo di attuazione	Indicatore di attuazione	Responsabile di misura	Programmazione del monitoraggio	Frequenza del monitoraggio
Rotazione dei tecnici assegnatari	All'inizio del procedimento	Rotazione: si/no	RUP	Ogni anno	Annuale

**Area di rischio: Contributi, sovvenzioni e altre erogazioni liberali**

**Processo: Attribuzione di vantaggi economici diretti a seguito di bando**

**Attività:** Attività di vantaggi economici diretti a seguito di bando

**Unità Organizzativa Responsabile:** Area Amministrativa - Area Tecnica

**Evento a rischio:** Bando ad personam per agevolare alcuni partecipanti

**Valutazione Rischio:** ALTO

**Misure di prevenzione:**

Nome della misura	Tempo di attuazione	Indicatore di attuazione	Responsabile di misura	Programmazione del monitoraggio	Frequenza del monitoraggio
Predisposizione del bando con la partecipazione di più dipendenti	In occasione di ogni procedura	Percentuale dei bandi redatti con la partecipazione di più dipendenti	Responsabili di Servizio; RPCT	Ogni anno	Annuale

**Evento a rischio:** Conflitti d'interesse tra il personale assegnato alle attività e soggetti richiedenti

**Valutazione Rischio:** MEDIO

**Misure di prevenzione:**

Nome della misura	Tempo di attuazione	Indicatore di attuazione	Responsabile di misura	Programmazione del monitoraggio	Frequenza del monitoraggio
Rilascio di una dichiarazione attestante l'assenza di conflitti d'interesse a chiusura del termine di presentazione delle domande utilizzando apposito modulo	In occasione di ogni procedura	N. di dichiarazioni rilasciate/totale procedure per le quali sono scaduti i termini di presentazione delle domande	Responsabile di Servizio competente	Ogni anno	Annuale

**Evento a rischio:** Mancata previsione o descrizione dei criteri e/o delle modalità cui le amministrazioni devono attenersi per la concessione del vantaggio

**Valutazione Rischio:** MEDIO

**Misure di prevenzione:**

Nome della misura	Tempo di attuazione	Indicatore di attuazione	Responsabile di misura	Programmazione del monitoraggio	Frequenza del monitoraggio
Verifiche sulla pubblicazione ai sensi dell'art. 26, co. 1 d.lgs. 33 del regolamento e/o altro atto interno in cui sono individuati criteri e modalità di assegnazione dei benefici	In occasione di ogni procedura	N. di verifiche trimestrali e a campione svolte rispetto alla pubblicazione ai sensi dell'art. 26, co. 1 d.lgs. 33 del regolamento sui requisiti per la partecipazione alla procedura di attribuzione di vantaggi economici diretti	Responsabile di Servizio competente; RPCT	Ogni anno	Annuale

### Processo: Erogazione di prestazioni assistenziali

**Attività:** Attività di erogazione di prestazioni assistenziali

**Unità Organizzativa Responsabile:** Area Amministrativa

**Evento a rischio:** Mancata previsione o descrizione dei criteri e/o delle modalità cui le amministrazioni devono attenersi per l'erogazione delle prestazioni assistenziali

**Valutazione Rischio:** MEDIO

**Misure di prevenzione:**

Nome della misura	Tempo di attuazione	Indicatore di attuazione	Responsabile di misura	Programmazione del monitoraggio	Frequenza del monitoraggio
Verifiche sulla pubblicazione ai sensi dell'art. 26, co. 1 d.lgs. 33 del regolamento e/o altro atto interno in cui sono individuati criteri e modalità di assegnazione delle prestazioni assistenziali	In occasione di ogni procedura	N. di verifiche trimestrali e a campione svolte rispetto alla pubblicazione di cui all'art. 26, co. 1 d.lgs. 33 del regolamento sui requisiti per la partecipazione alla procedura di erogazione di prestazioni assistenziali	Responsabile di Servizio competente; RPCT	Ogni anno	Annuale

### Area di rischio: Concorsi e prove selettive

#### Processo: Concorso per l'assunzione di personale

**Attività:** Predisposizione del bando di concorso e/o avvisi di selezione

**Unità Organizzativa Responsabile:** Area Amministrativa Finanziaria

**Evento a rischio:** Mancato adeguamento / aggiornamento del Regolamento per l'organizzazione degli Uffici e dei Servizi - Sezione concorsi alle nuove normative legislative e contrattuali

**Valutazione Rischio:** MEDIO

**Misure di prevenzione:**

Nome della misura	Tempo di attuazione	Indicatore di attuazione	Responsabile di misura	Programmazione del monitoraggio	Frequenza del monitoraggio
Aggiornamento del relativo Regolamento per l'organizzazione degli Uffici e dei Servizi - Sezione concorsi alle nuove normative legislative e contrattuali	30/06/2026	Aggiornamento del Regolamento: si/no	Responsabile Area Amministrativa Finanziaria	Ogni anno	Semestrale

**Attività:** Nomina commissione esaminatrice

**Unità Organizzativa Responsabile:** Area Amministrativa Finanziaria

**Evento a rischio:** Scelta dei Commissari al fine di favorire uno o più candidati predeterminati

**Valutazione Rischio:** MEDIO

**Misure di prevenzione:**

Nome della misura	Tempo di attuazione	Indicatore di attuazione	Responsabile di misura	Programmazione del monitoraggio	Frequenza del monitoraggio
Rotazione dei commissari, anche nelle ipotesi di ricorso a società esterne	in occasione di ogni procedura selettiva	Rotazione dei commissari: si/no	Responsabile Area Amministrativa Finanziaria	Ogni anno	Semestrale

**Evento a rischio:** Omessa raccolta o verifica delle dichiarazioni dei Commissari sulla assenza di conflitto di interessi all'esito della consultazione della lista dei candidati

**Valutazione Rischio:** MEDIO

**Misure di prevenzione:**

Nome della misura	Tempo di attuazione	Indicatore di attuazione	Responsabile di misura	Programmazione del monitoraggio	Frequenza del monitoraggio
Utilizzo di apposita modulistica per il rilascio delle dichiarazioni di assenza dei conflitti d'interesse	in occasione di ogni procedura selettiva	% delle dichiarazioni rilasciate mediante appositi moduli	Responsabile Area Amministrativa Finanziaria	Ogni anno	Semestrale

### Processo: Attingimento da graduatoria di altri Enti

**Attività:** Attingimento da graduatoria di altri Enti

**Unità Organizzativa Responsabile:** Area Amministrativa Finanziaria

**Evento a rischio:** Individuazione pilotata della graduatoria per condizionare la scelta del candidato da assumere

**Valutazione Rischio:** ALTO

**Misure di prevenzione:**

Nome della misura	Tempo di attuazione	Indicatore di attuazione	Responsabile di misura	Programmazione del monitoraggio	Frequenza del monitoraggio
Previsione di una disposizione del Regolamento Uffici e Servizi o in altro atto interno che stabilisca i criteri di selezione della graduatoria di altri enti da cui attingere, secondo un ordine di priorità oggettivo e predeterminato (es. i comuni della Provincia e in subordine della Regione di riferimento; la distanza chilometrica dal capoluogo)	30/06/2026	Inserimento della disposizione regolamentare: si/no	Responsabile Area Amministrativa Finanziaria	Ogni anno	Semestrale

### Processo: Mobilità volontaria

**Attività:** Mobilità volontaria

**Unità Organizzativa Responsabile:** Area Amministrativa Finanziaria

**Evento a rischio:** Omessa o scarsa previsione nel bando/avviso di criteri oggettivi predeterminati rispetto alle effettive esigenze dell'ente anche al fine di favorire candidati predeterminati

**Valutazione Rischio:** MEDIO

**Misure di prevenzione:**

Nome della misura	Tempo di attuazione	Indicatore di attuazione	Responsabile di misura	Programmazione del monitoraggio	Frequenza del monitoraggio
Verifica a campione da parte del RPCT della previsione nel bando/avviso di criteri oggettivi predeterminati rispetto alle effettive esigenze dell'ente anche sulla base del piano dei fabbisogni	in occasione di ogni procedura di mobilità	n. bandi/avvisi contenenti criteri oggettivi predeterminati rispetto alle effettive esigenze dell'ente oggetto del campione /n. totale bandi/avvisi	RPCT	Ogni anno	Semestrale

### Area di rischio: Contratti pubblici

**Processo:** Affidamento di lavori, servizi e forniture

**Attività:** Predisposizione degli atti di gara

**Unità Organizzativa Responsabile:** Area Tecnica - Area Amministrativa Finanziaria

**Evento a rischio:** Limitazione della concorrenza e agevolazione di determinati concorrenti mediante richiesta di requisiti di partecipazione o di requisiti tecnico-economici non giustificati e adeguati (es. clausole dei bandi che stabiliscono requisiti di qualificazione - cfr. Delibera ANAC n. 1142/2018)

**Valutazione Rischio:** MEDIO

**Misure di prevenzione:**

Nome della misura	Tempo di attuazione	Indicatore di attuazione	Responsabile di misura	Programmazione del monitoraggio	Frequenza del monitoraggio
Obbligo di motivazione negli atti di gara sui requisiti richiesti per la partecipazione alla gara / per l'esecuzione dell'appalto /criteri di valutazione e attribuzione di punteggi, con particolare riferimento alle ipotesi di affidamenti diretti "per assenza di concorrenza per motivi tecnici", anche attraverso la previa consultazione del mercato di riferimento, con verifica che tale assenza non sia frutto di limitazioni artificiali dei parametri dell'appalto, ovvero di errate interpretazioni della norma.	in occasione di ogni procedura	N. di atti corredati dalla motivazione/ totale atti adottati	RUP	Ogni anno	Annuale

**Evento a rischio:** Formulazione nel capitolato di criteri di valutazione dell'offerta tecnica ed economica tesa ad avvantaggiare un fornitore, ad esempio il fornitore uscente per il configurarsi di asimmetrie informative

**Valutazione Rischio:** **MEDIO**

**Misure di prevenzione:**

Nome della misura	Tempo di attuazione	Indicatore di attuazione	Responsabile di misura	Programmazione del monitoraggio	Frequenza del monitoraggio
Obbligo di motivazione negli atti di gara sui requisiti richiesti per la partecipazione alla gara / per l'esecuzione dell'appalto /criteri di valutazione e attribuzione di punteggi, con particolare riferimento alle ipotesi di affidamenti diretti "per assenza di concorrenza per motivi tecnici", anche attraverso la previa consultazione del mercato di riferimento, con verifica che tale assenza non sia frutto di limitazioni artificiali dei parametri dell'appalto, ovvero di errate interpretazioni della norma.	in occasione di ogni procedura	N. di atti corredati dalla motivazione/ totale atti adottati	RPCT	Ogni anno	Annuale

**Evento a rischio:** Utilizzo del sistema finanziario a scopo di riciclaggio

**Valutazione Rischio:** **BASSO**

**Misure di prevenzione:**

Nome della misura	Tempo di attuazione	Indicatore di attuazione	Responsabile di misura	Programmazione del monitoraggio	Frequenza del monitoraggio
Obbligo di dichiarazione del titolare effettivo negli appalti pubblici	30 giugno 2026	n. procedure con dichiarazione / n. procedure soggette	Responsabili di Servizio	Ogni anno	Annuale

**Attività:** Selezione del contraente

**Unità Organizzativa Responsabile:** Area Tecnica - Area Finanziaria Amministrativa

**Evento a rischio:** Impossibilità di rotare il responsabile di Area tecnica per carenza in organico di altra figura idonea a ricoprire tale posizione

**Valutazione Rischio:** MEDIO

**Misure di prevenzione:**

Nome della misura	Tempo di attuazione	Indicatore di attuazione	Responsabile di misura	Programmazione del monitoraggio	Frequenza del monitoraggio
Condivisione delle informazioni relative allo stato della procedura con tutto il personale assegnato all'area tecnica nell'ambito di riunioni periodiche da calendarizzare preventivamente	in occasione di ogni procedura	N. di riunioni svolte/totale riunioni calendarizzate	RPCT; Responsabile Area Tecnica	Ogni anno	Annuale

**Evento a rischio:** Inadeguata gestione del conflitto di interessi nelle procedure di affidamento

**Valutazione Rischio:** MEDIO

**Misure di prevenzione:**

Nome della misura	Tempo di attuazione	Indicatore di attuazione	Responsabile di misura	Programmazione del monitoraggio	Frequenza del monitoraggio
Rilascio di dichiarazione al momento dell'assegnazione all'ufficio o dell'attribuzione dell'incarico ed ogni volta che ci si trovi in una situazione di conflitto di interessi, anche potenziale, rispetto alla specifica procedura di gara e alle circostanze conosciute.	al momento dell'assegnazione all'ufficio o dell'attribuzione dell'incarico	Rilascio della dichiarazione: si/no	RPCT	Ogni anno	Annuale

## Misure Generali

### Misura generale: Codice di comportamento

Fase	Stato di attuazione	Indicatore di attuazione	Responsabile della misura	Programmazione del monitoraggio	Frequenza del monitoraggio
Adozione/Aggiornamento del Codice di comportamento alla luce del d.P.R. n. 62/2013 e delle Linee guida A.N.AC.	Attuata	Approvazione del Codice di comportamento			
Relazione all'organo di indirizzo ed al vertice amministrativo in merito alle eventuali violazioni del codice rilevate e/o segnalate		N. violazioni rilevate e/o segnalate		Ogni anno	
Consegna di copia del Codice di comportamento al personale neo assunto	In attuazione	N. di personale al quale è stata consegnata copia del Codice/totale personale neo assunto	Responsabile Amministrativo Finanziario, RPCT	Ogni anno	Annuale

### Misura generale: Autorizzazioni incarichi extra-istituzionali

Fase	Stato di attuazione	Indicatore di attuazione	Responsabile della misura	Programmazione del monitoraggio	Frequenza del monitoraggio
Adozione/Aggiornamento regolamento o altro atto interno di disciplina	Da avviare	Approvazione del regolamento o altro atto interno	RPCT	Ogni anno	Annuale
Rilascio delle autorizzazioni	In attuazione	Numero di autorizzazioni richieste/ numero autorizzazioni rilasciate	Responsabili di servizio; RPCT	Ogni anno	Annuale
Relazione all'organo di indirizzo ed al vertice amministrativo in merito a eventuali incarichi svolti in assenza di autorizzazione		Numero di violazioni rilevate e/o segnalate		Ogni anno	

### Misura generale: Conflitti d'interesse

Fase	Stato di attuazione	Indicatore di attuazione	Responsabile della misura	Programmazione del monitoraggio	Frequenza del monitoraggio
Acquisizione e verifica delle dichiarazioni di assenza di conflitti d'interesse rese dal personale neo assunto o assegnato a un nuovo incarico ovvero rilasciate da consulenti e collaboratori	In attuazione	Numero di dichiarazioni verificate su numero di personale neo assunto e assegnato a un nuovo incarico	Responsabili di Servizio; RPCT	Ogni anno	Annuale
Acquisizione e verifica delle dichiarazioni di assenza di conflitti d'interesse rese dal personale o da consulenti e collaboratori in caso di sopravvenienze		Numero di dichiarazioni acquisite su numero di dichiarazioni verificate		Ogni anno	

### Misura generale: Formazione

Fase	Stato di attuazione	Indicatore di attuazione	Responsabile della misura	Programmazione del monitoraggio	Frequenza del monitoraggio
Svolgimento dei corsi di formazione	In attuazione	N. di corsi svolti	RPCT	Ogni anno	Annuale

### Misura generale: Whistleblower

Fase	Stato di attuazione	Indicatore di attuazione	Responsabile della misura	Programmazione del monitoraggio	Frequenza del monitoraggio
Meccanismi idonei per garantire anonimato e tutele dei segnalanti	Attuata	Adozione di meccanismi idonei a garantire la tutela dei whistleblower			
Acquisizione e trattazione delle segnalazioni	In attuazione	N. di segnalazioni pervenute su n. di segnalazioni trattate	RPCT	Ogni anno	Annuale

### Misura generale: Misure alternative alla rotazione

Fase	Stato di attuazione	Indicatore di attuazione	Responsabile della misura	Programmazione del monitoraggio	Frequenza del monitoraggio
Condivisione delle fasi procedurali	Da avviare	Numero di procedimenti condivisi/sul totale	RPCT; Responsabili di Servizio	Ogni anno	Annuale
Rotazione funzionale all'interno del medesimo ufficio		Numero di funzioni ruotate/sul totale		Ogni anno	
"Doppia sottoscrizione" degli atti		Numero di atti con doppia sottoscrizione/sul totale		Ogni anno	

### Misura generale: Inconferibilità/incompatibilità (SG e EQ)

Fase	Stato di attuazione	Indicatore di attuazione	Responsabile della misura	Programmazione del monitoraggio	Frequenza del monitoraggio
Acquisizione delle dichiarazioni sull'insussistenza di situazioni di inconferibilità	In attuazione	N. di dichiarazioni acquisite/sul totale delle funzioni dirigenziali attribuite	Responsabili di Servizio; RPCT	Ogni anno	Annuale
Acquisizione delle dichiarazioni sull'insussistenza di situazioni di incompatibilità	In attuazione	N. di dichiarazioni acquisite/sul totale dei soggetti con funzioni dirigenziali	Responsabili di Servizio; RPCT	Ogni anno	Annuale
Verifica dei precedenti penali		N. di soggetti per i quali sono stati acquisiti i certificati del casellario giudiziale		Ogni anno	

### Misura generale: Divieto di pantouflage (art. 53, comma 16 ter, d.lgs. n. 165/2001)

Fase	Stato di attuazione	Indicatore di attuazione	Responsabile della misura	Programmazione del monitoraggio	Frequenza del monitoraggio
Acquisizione delle dichiarazioni di pantouflage rese dal personale cessato dal servizio nel corso dell'anno	In attuazione	Numero di dichiarazioni acquisite sul numero di dipendenti cessati dal servizio	RPCT	Ogni anno	Annuale

### Misura generale: Patti di integrità

Fase	Stato di attuazione	Indicatore di attuazione	Responsabile della misura	Programmazione del monitoraggio	Frequenza del monitoraggio
Adozione/aggiornamento di uno schema standard di patto d'integrità	Attuata	Approvazione dello schema			

Fase	Stato di attuazione	Indicatore di attuazione	Responsabile della misura	Programmazione del monitoraggio	Frequenza del monitoraggio
Applicazione dei patti d'integrità a tutte le procedure di gara		N. di patti d'integrità sottoscritti su n. partecipanti alle procedure di gara		Ogni anno	

### Misura generale: RASA

Fase	Stato di attuazione	Indicatore di attuazione	Responsabile della misura	Programmazione del monitoraggio	Frequenza del monitoraggio
Verifica periodica dei dati inseriti in AUSA	In attuazione	Inserimento/aggiornamento dei dati in AUSA	RASA; RPCT	Ogni anno	Annuale

### Misura generale: Commissioni di gara e di concorso

Fase	Stato di attuazione	Indicatore di attuazione	Responsabile della misura	Programmazione del monitoraggio	Frequenza del monitoraggio
Acquisizione di una dichiarazione attestante l'insussistenza delle condizioni indicate dall'art. 35 bis d.lgs. N. 165/2001 all'atto del conferimento dell'incarico	In attuazione	numero di dichiarazioni verificate/ numero di incarichi conferiti soggetti all'art. 35 bis d.lgs. N. 165/2001	Responsabile del Personale; RPCT	Ogni anno	Annuale

### Misura generale: Monitoraggio dei tempi procedurali

Fase	Stato di attuazione	Indicatore di attuazione	Responsabile della misura	Programmazione del monitoraggio	Frequenza del monitoraggio
Aggiornamento della mappatura dei procedimenti in caso di modifiche organizzative e funzionali	Da avviare	Approvazione della nuova mappatura dall'organo titolare di indirizzo politico	RPCT	Ogni anno	Annuale
Misurazione dei tempi effettivi di conclusione dei procedimenti amministrativi di maggiore impatto per i cittadini e per le imprese, comparati con i termini previsti dalla normativa vigente		Misurazione/Pubblicazione dei tempi effettivi di conclusione dei procedimenti		Ogni anno	

### Misura generale: Rotazione straordinaria

Fase	Stato di attuazione	Indicatore di attuazione	Responsabile della misura	Programmazione del monitoraggio	Frequenza del monitoraggio
Adozione - al momento del procedimento penale - di provvedimento, adeguatamente motivato, di valutazione della condotta del dipendente, ai fini dell'eventuale applicazione della misura		Valutazione svolta per ogni avvio di procedimento penale del dipendente per i reati presupposto indicati dalla norma		Ogni anno	
Previsione nel codice di comportamento dell'obbligo per i dipendenti di comunicare all'amministrazione la sussistenza nei propri confronti di provvedimenti di rinvio a giudizio	Attuata	inserimento della previsione nel codice di comportamento			



## TRASPARENZA

### Macrofamiglia: Disposizioni generali

**Monitoraggio annualità:** Ogni anno

**Monitoraggio periodicità:** Annuale

**Sottofamiglia:** Piano integrato di attività e organizzazione recante la sezione rischi corruttivi e trasparenza

#### Obblighi:

Denominazione del singolo obbligo	Riferimento normativo	Contenuti dell'obbligo	Aggiornamento	Termine di scadenza per la pubblicazione	Responsabile pubblicazione del dato	Responsabile elaborazione del dato
Piano integrato di attività e organizzazione recante la sezione rischi corruttivi e trasparenza	Art. 10, c. 8, lett. a), d.lgs. n. 33/2013, DL 80/2021, DM 132/2022, DPR 81/2022	Piano integrato di attività e organizzazione recante la sezione rischi corruttivi e trasparenza con rischi e misure di prevenzione della corruzione individuate ai sensi del d.l. 80/2021 e della legge n. 190 del 2012 (link alla sotto-sezione Altri contenuti/Anticorruzione)	Annuale	entro 30 giorni dall'approvazione	Ufficio Amministrativo Finanziario	Ufficio Amministrativo Finanziario

**Sottofamiglia:** Atti generali

#### Obblighi:

Denominazione del singolo obbligo	Riferimento normativo	Contenuti dell'obbligo	Aggiornamento	Termine di scadenza per la pubblicazione	Responsabile pubblicazione del dato	Responsabile elaborazione del dato
Riferimenti normativi su organizzazione e attività	Art. 12, c. 1, d.lgs. n. 33/2013	Riferimenti normativi con i relativi link alle norme di legge statale pubblicate nella banca dati "Normativa" che regolano l'istituzione, l'organizzazione e l'attività delle pubbliche amministrazioni	Tempestivo (ex art. 8, d.lgs. n. 33/2013)	entro 30 giorni dall'approvazione	Ufficio Amministrativo Finanziario	Ufficio Amministrativo Finanziario
Atti amministrativi generali	Art. 12, c. 1, d.lgs. n. 33/2013	Direttive, circolari, programmi, istruzioni e ogni atto che dispone in generale sulla organizzazione, sulle funzioni, sugli obiettivi, sui procedimenti, ovvero nei quali si determina l'interpretazione di norme giuridiche che riguardano	Tempestivo (ex art. 8, d.lgs. n. 33/2013)	entro 30 giorni dall'approvazione	Ufficio Amministrativo Finanziario	Ufficio Amministrativo Finanziario

Denominazione del singolo obbligo	Riferimento normativo	Contenuti dell'obbligo	Aggiornamento	Termine di scadenza per la pubblicazione	Responsabile pubblicazione del dato	Responsabile elaborazione del dato
		o dettano disposizioni per l'applicazione di esse				
Documenti di programmazione strategico-gestionale	Art. 12, c. 1, d.lgs. n. 33/2013	Direttive, documento di programmazione, obiettivi strategici in materia di prevenzione della corruzione e trasparenza	Tempestivo (ex art. 8, d.lgs. n. 33/2013)	entro 30 giorni dall'approvazione	Ufficio Amministrativo Finanziario	Ufficio Amministrativo Finanziario
Statuti e leggi regionali	Art. 12, c. 2, d.lgs. n. 33/2013	Estremi e testi ufficiali aggiornati degli Statuti e delle norme di legge regionali, che regolano le funzioni, l'organizzazione e lo svolgimento delle attività di competenza dell'amministrazione	Tempestivo (ex art. 8, d.lgs. n. 33/2013)	entro 30 giorni dall'approvazione	Ufficio Amministrativo Finanziario	Ufficio Amministrativo Finanziario
Codice disciplinare e codice di condotta	Art. 55, c. 2, d.lgs. n. 165/2001 e Art. 12, c. 1, d.lgs. n. 33/2013	Codice disciplinare, recante l'indicazione delle infrazioni del codice disciplinare e relative sanzioni (pubblicazione on line in alternativa all'affissione in luogo accessibile a tutti - art. 7, l. n. 300/1970) Codice di condotta inteso quale codice di comportamento	Tempestivo (ex art. 8, d.lgs. n. 33/2013)	entro 30 giorni dall'approvazione	Ufficio Amministrativo Finanziario	Ufficio Amministrativo Finanziario

**Sottofamiglia:** Oneri informativi per cittadini e imprese

**Obblighi:**

Denominazione del singolo obbligo	Riferimento normativo	Contenuti dell'obbligo	Aggiornamento	Termine di scadenza per la pubblicazione	Responsabile pubblicazione del dato	Responsabile elaborazione del dato
Scadenario obblighi amministrativi	Art. 12, c. 1-bis, d.lgs. n. 33/2013	Scadenario con l'indicazione delle date di efficacia dei nuovi obblighi amministrativi a carico di cittadini e imprese introdotti dalle amministrazioni secondo le modalità definite con DPCM 8 novembre 2013	Tempestivo (ex art. 8, d.lgs. n. 33/2013)	entro 30 giorni dall'approvazione	Ufficio Amministrativo Finanziario	Ufficio Amministrativo Finanziario

### Macrofamiglia: Organizzazione

**Monitoraggio annualità:** Ogni anno

**Monitoraggio periodicità:** Annuale

**Sottofamiglia:** Titolari di incarichi politici, di amministrazione, di direzione o di governo

**Obblighi:**

Denominazione del singolo obbligo	Riferimento normativo	Contenuti dell'obbligo	Aggiornamento	Termine di scadenza per la pubblicazione	Responsabile pubblicazione del dato	Responsabile elaborazione del dato
Titolari di incarichi politici di cui all'art. 14, co. 1, del d.lgs. n. 33/2013	Art. 13, c. 1, lett. a), d.lgs. n. 33/2013	Organi di indirizzo politico e di amministrazione e gestione, con l'indicazione delle rispettive competenze	Tempestivo (ex art. 8, d.lgs. n. 33/2013)	entro tre mesi dalla elezione, dalla nomina o dal conferimento dell'incarico	Ufficio Amministrativo Finanziario	Ufficio Amministrativo Finanziario
Titolari di incarichi politici di cui all'art. 14, co. 1, del d.lgs. n. 33/2013	Art. 14, c. 1, lett. a), d.lgs. n. 33/2013	Atto di nomina o di proclamazione, con l'indicazione della durata dell'incarico o del mandato elettivo	Tempestivo (ex art. 8, d.lgs. n. 33/2013)	entro tre mesi dalla elezione, dalla nomina o dal conferimento dell'incarico	Ufficio Amministrativo Finanziario	Ufficio Amministrativo Finanziario
Titolari di incarichi politici di cui all'art. 14, co. 1, del d.lgs. n. 33/2013	Art. 14, c. 1, lett. b), d.lgs. n. 33/2013	Curriculum vitae	Tempestivo (ex art. 8, d.lgs. n. 33/2013)	entro tre mesi dalla elezione, dalla nomina o dal conferimento dell'incarico	Ufficio Amministrativo Finanziario	Ufficio Amministrativo Finanziario
Titolari di incarichi politici di cui all'art. 14, co. 1, del d.lgs. n. 33/2013	Art. 14, c. 1, lett. c), d.lgs. n. 33/2013	Compensi di qualsiasi natura connessi all'assunzione della carica	Tempestivo (ex art. 8, d.lgs. n. 33/2013)	entro tre mesi dalla elezione, dalla nomina o dal conferimento dell'incarico	Ufficio Amministrativo Finanziario	Ufficio Amministrativo Finanziario
Titolari di incarichi politici di cui all'art. 14, co. 1, del d.lgs. n. 33/2013	Art. 14, c. 1, lett. c), d.lgs. n. 33/2013	Importi di viaggi di servizio e missioni pagati con fondi pubblici	Tempestivo (ex art. 8, d.lgs. n. 33/2013)	entro tre mesi dalla elezione, dalla nomina o dal conferimento dell'incarico	Ufficio Amministrativo Finanziario	Ufficio Amministrativo Finanziario
Titolari di incarichi politici di cui all'art. 14, co. 1, del d.lgs. n. 33/2013	Art. 14, c. 1, lett. d), d.lgs. n. 33/2013	Dati relativi all'assunzione di altre cariche, presso enti pubblici o privati, e relativi compensi a qualsiasi titolo corrisposti	Tempestivo (ex art. 8, d.lgs. n. 33/2013)	entro tre mesi dalla elezione, dalla nomina o dal conferimento dell'incarico	Ufficio Amministrativo Finanziario	Ufficio Amministrativo Finanziario
Titolari di incarichi politici di cui all'art. 14, co. 1, del d.lgs. n. 33/2013	Art. 14, c. 1, lett. e), d.lgs. n. 33/2013	Altri eventuali incarichi con oneri a carico della finanza pubblica e indicazione dei compensi spettanti	Tempestivo (ex art. 8, d.lgs. n. 33/2013)	entro tre mesi dalla elezione, dalla nomina o dal conferimento dell'incarico	Ufficio Amministrativo Finanziario	Ufficio Amministrativo Finanziario
Cessati dall'incarico (documentazione da pubblicare sul sito web)	Art. 14, c. 1, lett. a), d.lgs. n. 33/2013	Atto di nomina, con l'indicazione della durata dell'incarico	Nessuno	per i tre anni successivi alla cessazione	Ufficio Amministrativo Finanziario	Ufficio Amministrativo Finanziario
Cessati dall'incarico (documentazione da pubblicare sul sito web)	Art. 14, c. 1, lett. b), d.lgs. n. 33/2013	Curriculum vitae	Nessuno	per i tre anni successivi alla cessazione	Ufficio Amministrativo Finanziario	Ufficio Amministrativo Finanziario
Cessati dall'incarico (documentazione da pubblicare sul sito web)	Art. 14, c. 1, lett. c), d.lgs. n. 33/2013	Compensi di qualsiasi natura connessi all'assunzione della carica	Nessuno	per i tre anni successivi alla cessazione	Ufficio Amministrativo Finanziario	Ufficio Amministrativo Finanziario
Cessati dall'incarico (documentazione da pubblicare sul sito web)	Art. 14, c. 1, lett. c), d.lgs. n. 33/2013	Importi di viaggi di servizio e missioni pagati con fondi pubblici	Nessuno	per i tre anni successivi alla cessazione	Ufficio Amministrativo Finanziario	Ufficio Amministrativo Finanziario
Cessati dall'incarico (documentazione da pubblicare sul sito web)	Art. 14, c. 1, lett. d), d.lgs. n. 33/2013	Dati relativi all'assunzione di altre cariche, presso enti pubblici	Nessuno	per i tre anni successivi alla cessazione	Ufficio Amministrativo Finanziario	Ufficio Amministrativo Finanziario

Denominazione del singolo obbligo	Riferimento normativo	Contenuti dell'obbligo	Aggiornamento	Termine di scadenza per la pubblicazione	Responsabile pubblicazione del dato	Responsabile elaborazione del dato
		o privati, e relativi compensi a qualsiasi titolo corrisposti				
Cessati dall'incarico (documentazione da pubblicare sul sito web)	Art. 14, c. 1, lett. e), d.lgs. n. 33/2013	Altri eventuali incarichi con oneri a carico della finanza pubblica e indicazione dei compensi spettanti	Nessuno	per i tre anni successivi alla cessazione	Ufficio Amministrativo Finanziario	Ufficio Amministrativo Finanziario

**Sottofamiglia:** Articolazione degli uffici

**Obblighi:**

Denominazione del singolo obbligo	Riferimento normativo	Contenuti dell'obbligo	Aggiornamento	Termine di scadenza per la pubblicazione	Responsabile pubblicazione del dato	Responsabile elaborazione del dato
Organigramma (Cfr.PNA 2018,Parte IV, paragrafo 4 Semplificazioni di specifici obblighi del d.lgs. 33/2013 )	Art. 13, c. 1, lett. c), d.lgs. n. 33/2013	Illustrazione in forma semplificata, ai fini della piena accessibilità e comprensibilità dei dati, dell'organizzazione dell'amministrazione; possono ritenersi elementi minimi dell'organigramma la denominazione degli uffici, il nominativo del responsabile, l'indicazione dei recapiti telefonici e delle caselle di posta elettronica cui gli interessati possano rivolgersi.	Tempestivo (ex art. 8, d.lgs. n. 33/2013)	entro 30 giorni dall'approvazione	Ufficio Amministrativo Finanziario	Ufficio Amministrativo Finanziario

### Macrofamiglia: Consulenti e collaboratori

**Monitoraggio annualità:** Ogni anno

**Monitoraggio periodicità:** Annuale

**Sottofamiglia:** Titolari di incarichi di collaborazione o consulenza

**Obblighi:**

Denominazione del singolo obbligo	Riferimento normativo	Contenuti dell'obbligo	Aggiornamento	Termine di scadenza per la pubblicazione	Responsabile pubblicazione del dato	Responsabile elaborazione del dato
Consulenti e collaboratori (da pubblicare in tabelle)	Art. 15, c. 2, d.lgs. n. 33/2013	Estremi degli atti di conferimento di incarichi di collaborazione o di consulenza a soggetti esterni a qualsiasi titolo (compresi quelli affidati con contratto di	Tempestivo (ex art. 8, d.lgs. n. 33/2013)	entro tre mesi dal conferimento dell'incarico e per i tre anni successivi alla cessazione dell'incarico	Ciascun ufficio per gli incarichi e le collaborazioni di rispettiva competenza	Ciascun ufficio per gli incarichi e le collaborazioni di rispettiva competenza

Denominazione del singolo obbligo	Riferimento normativo	Contenuti dell'obbligo	Aggiornamento	Termine di scadenza per la pubblicazione	Responsabile pubblicazione del dato	Responsabile elaborazione del dato
		collaborazione coordinata e continuativa) con indicazione dei soggetti percettori, della ragione dell'incarico e dell'ammontare erogato				
Consulenti e collaboratori (da pubblicare in tabelle)	Art. 15, c. 1, lett. b), d.lgs. n. 33/2013	Curriculum vitae, redatto in conformità al vigente modello europeo	Tempestivo (ex art. 8, d.lgs. n. 33/2013)	entro tre mesi dal conferimento dell'incarico e per i tre anni successivi alla cessazione dell'incarico	Ciascun ufficio per gli incarichi e le collaborazioni di rispettiva competenza	Ciascun ufficio per gli incarichi e le collaborazioni di rispettiva competenza
Consulenti e collaboratori (da pubblicare in tabelle)	Art. 15, c. 1, lett. c), d.lgs. n. 33/2013	Dati relativi allo svolgimento di incarichi o alla titolarità di cariche in enti di diritto privato regolati o finanziati dalla pubblica amministrazione o allo svolgimento di attività professionali	Tempestivo (ex art. 8, d.lgs. n. 33/2013)	entro tre mesi dal conferimento dell'incarico e per i tre anni successivi alla cessazione dell'incarico	Ciascun ufficio per gli incarichi e le collaborazioni di rispettiva competenza	Ciascun ufficio per gli incarichi e le collaborazioni di rispettiva competenza
Consulenti e collaboratori (da pubblicare in tabelle)	Art. 15, c. 1, lett. d), d.lgs. n. 33/2013	Compensi comunque denominati, relativi al rapporto di lavoro, di consulenza o di collaborazione (compresi quelli affidati con contratto di collaborazione coordinata e continuativa), con specifica evidenza delle eventuali componenti variabili o legate alla valutazione del risultato	Tempestivo (ex art. 8, d.lgs. n. 33/2013)	entro tre mesi dal conferimento dell'incarico e per i tre anni successivi alla cessazione dell'incarico	Ciascun ufficio per gli incarichi e le collaborazioni di rispettiva competenza	Ciascun ufficio per gli incarichi e le collaborazioni di rispettiva competenza
Consulenti e collaboratori (da pubblicare in tabelle)	Art. 15, c. 2, d.lgs. n. 33/2013 e Art. 53, c. 14, d.lgs. n. 165/2001	Tabelle relative agli elenchi dei consulenti con indicazione di oggetto, durata e compenso dell'incarico (comunicate alla Funzione pubblica)	Tempestivo (ex art. 8, d.lgs. n. 33/2013)	entro tre mesi dal conferimento dell'incarico e per i tre anni successivi alla cessazione dell'incarico	Ciascun ufficio per gli incarichi e le collaborazioni di rispettiva competenza	Ciascun ufficio per gli incarichi e le collaborazioni di rispettiva competenza
Consulenti e collaboratori (da pubblicare in tabelle)	Art. 53, c. 14, d.lgs. n. 165/2001	Attestazione dell'avvenuta verifica dell'insussistenza di situazioni, anche potenziali, di conflitto di interesse	Tempestivo	entro tre mesi dal conferimento dell'incarico e per i tre anni successivi alla cessazione dell'incarico	Ciascun ufficio per gli incarichi e le collaborazioni di rispettiva competenza	Ciascun ufficio per gli incarichi e le collaborazioni di rispettiva competenza

## Macrofamiglia: Personale

**Monitoraggio annualità:** Ogni anno

**Monitoraggio periodicità:** Annuale

**Sottofamiglia:** Dirigenti

**Obblighi:**

Denominazione del singolo obbligo	Riferimento normativo	Contenuti dell'obbligo	Aggiornamento	Termine di scadenza per la pubblicazione	Responsabile pubblicazione del dato	Responsabile elaborazione del dato
Segretario comunale Titolari di incarichi di elevata qualificazione/ Posizioni organizzative cui sono affidate funzioni dirigenziali (TUEL, art. 109, co. 2)	Art. 14, c. 1, lett. a) e c. 1-bis, d.lgs. n. 33/2013	Atto di conferimento, con l'indicazione della durata dell'incarico	Tempestivo (ex art. 8, d.lgs. n. 33/2013)	Entro 3 mesi dalla nomina	Ufficio Amministrativo Finanziario	Ufficio Amministrativo Finanziario
Segretario comunale Titolari di incarichi di elevata qualificazione/ Posizioni organizzative cui sono affidate funzioni dirigenziali (TUEL, art. 109, co. 2)	Art. 14, c. 1, lett. b) e c. 1-bis, d.lgs. n. 33/2013	Curriculum vitae, redatto in conformità al vigente modello europeo	Tempestivo (ex art. 8, d.lgs. n. 33/2013)	Entro 3 mesi dalla nomina	Ufficio Amministrativo Finanziario	Ufficio Amministrativo Finanziario
Segretario comunale Titolari di incarichi di elevata qualificazione/ Posizioni organizzative cui sono affidate funzioni dirigenziali (TUEL, art. 109, co. 2)	Art. 14, c. 1, lett. c) e c. 1-bis, d.lgs. n. 33/2013	Compensi di qualsiasi natura connessi all'assunzione dell'incarico (con specifica evidenza delle eventuali componenti variabili o legate alla valutazione del risultato)	Tempestivo (ex art. 8, d.lgs. n. 33/2013)	Entro 3 mesi dalla nomina	Ufficio Amministrativo Finanziario	Ufficio Amministrativo Finanziario
Segretario comunale Titolari di incarichi di elevata qualificazione/ Posizioni organizzative cui sono affidate funzioni dirigenziali (TUEL, art. 109, co. 2)	Art. 14, c. 1, lett. c) e c. 1-bis, d.lgs. n. 33/2013	Importi di viaggi di servizio e missioni pagati con fondi pubblici	Tempestivo (ex art. 8, d.lgs. n. 33/2013)	Entro 3 mesi dalla nomina	Ufficio Amministrativo Finanziario	Ufficio Amministrativo Finanziario
Segretario comunale Titolari di incarichi di elevata qualificazione/ Posizioni organizzative cui sono affidate funzioni dirigenziali (TUEL, art. 109, co. 2)	Art. 14, c. 1, lett. d) e c. 1-bis, d.lgs. n. 33/2013	Dati relativi all'assunzione di altre cariche, presso enti pubblici o privati, e relativi compensi a qualsiasi titolo corrisposti	Tempestivo (ex art. 8, d.lgs. n. 33/2013)	Entro 3 mesi dalla nomina	Ufficio Amministrativo Finanziario	Ufficio Amministrativo Finanziario
Segretario comunale Titolari di incarichi di elevata qualificazione/ Posizioni organizzative cui sono affidate funzioni dirigenziali (TUEL, art. 109, co. 2)	Art. 14, c. 1, lett. e) e c. 1-bis, d.lgs. n. 33/2013	Altri eventuali incarichi con oneri a carico della finanza pubblica e indicazione dei compensi spettanti	Tempestivo (ex art. 8, d.lgs. n. 33/2013)	Entro 3 mesi dalla nomina	Ufficio Amministrativo Finanziario	Ufficio Amministrativo Finanziario
Segretario comunale Titolari di incarichi di elevata qualificazione/ Posizioni organizzative cui sono affidate funzioni dirigenziali (TUEL, art. 109, co. 2)	Art. 20, c. 3, d.lgs. n. 39/2013	Dichiarazione sulla insussistenza di una delle cause di inconferibilità dell'incarico	Tempestivo (art. 20, c. 1, d.lgs. n. 39/2013)	Entro 3 mesi dalla nomina	Ufficio Amministrativo Finanziario	Ufficio Amministrativo Finanziario
Segretario comunale Titolari di incarichi di elevata qualificazione/ Posizioni organizzative cui sono	Art. 20, c. 3, d.lgs. n. 39/2013	Dichiarazione sulla insussistenza di una delle cause di incompatibilità al conferimento dell'incarico	Annuale (art. 20, c. 2, d.lgs. n. 39/2013)	entro 30 giorni dall'approvazione	Ufficio Amministrativo Finanziario	Ufficio Amministrativo Finanziario

Denominazione del singolo obbligo	Riferimento normativo	Contenuti dell'obbligo	Aggiornamento	Termine di scadenza per la pubblicazione	Responsabile pubblicazione del dato	Responsabile elaborazione del dato
affidate funzioni dirigenziali (TUEL, art. 109, co. 2)						
Segretario comunale Titolari di incarichi di elevata qualificazione/ Posizioni organizzative cui sono affidate funzioni dirigenziali (TUEL, art. 109, co. 2)	Art. 14, c. 1-ter, secondo periodo, d.lgs. n. 33/2013	Ammontare complessivo degli emolumenti percepiti a carico della finanza pubblica	Annuale (non oltre il 30 marzo)	entro 30 giorni dall'approvazione	Ufficio Amministrativo Finanziario	Ufficio Amministrativo Finanziario

**Sottofamiglia:** Dirigenti cessati

**Obblighi:**

Denominazione del singolo obbligo	Riferimento normativo	Contenuti dell'obbligo	Aggiornamento	Termine di scadenza per la pubblicazione	Responsabile pubblicazione del dato	Responsabile elaborazione del dato
Segretari comunali cessati Titolari di incarichi di elevata qualificazione/Posizioni organizzative cui sono affidate funzioni dirigenziali (TUEL, art. 109, co. 2 e art. 14, co. 1 quinquies, d.lgs. 33/2013)	Art. 14, c. 1, lett. a), d.lgs. n. 33/2013	Atto di nomina con l'indicazione della durata dell'incarico	Nessuno	il dato deve rimanere pubblicato per 3 anni dalla cessazione dell'incarico	Ufficio Amministrativo Finanziario	Ufficio Amministrativo Finanziario
Segretari comunali cessati Titolari di incarichi di elevata qualificazione/Posizioni organizzative cui sono affidate funzioni dirigenziali (TUEL, art. 109, co. 2 e art. 14, co. 1 quinquies, d.lgs. 33/2013)	Art. 14, c. 1, lett. b), d.lgs. n. 33/2013	Curriculum vitae	Nessuno	il dato deve rimanere pubblicato per 3 anni dalla cessazione dell'incarico	Ufficio Amministrativo Finanziario	Ufficio Amministrativo Finanziario
Segretari comunali cessati Titolari di incarichi di elevata qualificazione/Posizioni organizzative cui sono affidate funzioni dirigenziali (TUEL, art. 109, co. 2 e art. 14, co. 1 quinquies, d.lgs. 33/2013)	Art. 14, c. 1, lett. c), d.lgs. n. 33/2013	Compensi di qualsiasi natura connessi all'assunzione dell'incarico (con specifica evidenza delle eventuali componenti variabili o legate alla valutazione del risultato)	Nessuno	il dato deve rimanere pubblicato per 3 anni dalla cessazione dell'incarico	Ufficio Amministrativo Finanziario	Ufficio Amministrativo Finanziario
Segretari comunali cessati Titolari di incarichi di elevata qualificazione/Posizioni organizzative cui sono affidate funzioni dirigenziali (TUEL, art. 109, co. 2 e art. 14, co. 1 quinquies, d.lgs. 33/2013)	Art. 14, c. 1, lett. c), d.lgs. n. 33/2013	Importi di viaggi di servizio e missioni pagati con fondi pubblici	Nessuno	il dato deve rimanere pubblicato per 3 anni dalla cessazione dell'incarico	Ufficio Amministrativo Finanziario	Ufficio Amministrativo Finanziario

Denominazione del singolo obbligo	Riferimento normativo	Contenuti dell'obbligo	Aggiornamento	Termine di scadenza per la pubblicazione	Responsabile pubblicazione del dato	Responsabile elaborazione del dato
Segretari comunali cessati Titolari di incarichi di elevata qualificazione/Posizioni organizzative cui sono affidate funzioni dirigenziali (TUEL, art. 109, co. 2 e art. 14, co. 1 quinquies, d.lgs. 33/2013)	Art. 14, c. 1, lett. d), d.lgs. n. 33/2013	Dati relativi all'assunzione di altre cariche, presso enti pubblici o privati, e relativi compensi a qualsiasi titolo corrisposti	Nessuno	il dato deve rimanere pubblicato per 3 anni dalla cessazione dell'incarico	Ufficio Amministrativo Finanziario	Ufficio Amministrativo Finanziario
Segretari comunali cessati Titolari di incarichi di elevata qualificazione/Posizioni organizzative cui sono affidate funzioni dirigenziali (TUEL, art. 109, co. 2 e art. 14, co. 1 quinquies, d.lgs. 33/2013)	Art. 14, c. 1, lett. e), d.lgs. n. 33/2013	Altri eventuali incarichi con oneri a carico della finanza pubblica e indicazione dei compensi spettanti	Nessuno	il dato deve rimanere pubblicato per 3 anni dalla cessazione dell'incarico	Ufficio Amministrativo Finanziario	Ufficio Amministrativo Finanziario

**Sottofamiglia:** Incarichi Elevata Qualificazione/Posizioni organizzative

**Obblighi:**

Denominazione del singolo obbligo	Riferimento normativo	Contenuti dell'obbligo	Aggiornamento	Termine di scadenza per la pubblicazione	Responsabile pubblicazione del dato	Responsabile elaborazione del dato
Posizioni organizzative/incarichi Elevata Qualificazione cui non sono affidate funzioni dirigenziali	Art. 14, c. 1-quinquies., d.lgs. n. 33/2013	Curricula dei titolari di posizioni organizzative o Titolari di incarichi di Elevata Qualificazione redatti in conformità al vigente modello europeo	Tempestivo (ex art. 8, d.lgs. n. 33/2013)	Entro 3 mesi dal conferimento dell'incarico	Ufficio Amministrativo Finanziario	Ufficio Amministrativo Finanziario

**Sottofamiglia:** Dotazione organica

**Obblighi:**

Denominazione del singolo obbligo	Riferimento normativo	Contenuti dell'obbligo	Aggiornamento	Termine di scadenza per la pubblicazione	Responsabile pubblicazione del dato	Responsabile elaborazione del dato
Conto annuale del personale	Art. 16, c. 1, d.lgs. n. 33/2013	Conto annuale del personale e relative spese sostenute, nell'ambito del quale sono rappresentati i dati relativi alla dotazione organica e al personale effettivamente in servizio e al relativo costo, con l'indicazione della distribuzione tra le diverse qualifiche e aree professionali, con particolare riguardo al personale	Annuale (art. 16, c. 1, d.lgs. n. 33/2013)	entro 30 giorni dall'approvazione	Ufficio Amministrativo Finanziario	Ufficio Amministrativo Finanziario

Denominazione del singolo obbligo	Riferimento normativo	Contenuti dell'obbligo	Aggiornamento	Termine di scadenza per la pubblicazione	Responsabile pubblicazione del dato	Responsabile elaborazione del dato
		assegnato agli uffici di diretta collaborazione con gli organi di indirizzo politico				
Costo personale tempo indeterminato	Art. 16, c. 2, d.lgs. n. 33/2013	Costo complessivo del personale a tempo indeterminato in servizio, articolato per aree professionali, con particolare riguardo al personale assegnato agli uffici di diretta collaborazione con gli organi di indirizzo politico	Annuale (art. 16, c. 2, d.lgs. n. 33/2013)	entro 30 giorni dall'approvazione	Ufficio Amministrativo Finanziario	Ufficio Amministrativo Finanziario

**Sottofamiglia:** Personale non a tempo indeterminato

**Obblighi:**

Denominazione del singolo obbligo	Riferimento normativo	Contenuti dell'obbligo	Aggiornamento	Termine di scadenza per la pubblicazione	Responsabile pubblicazione del dato	Responsabile elaborazione del dato
Personale non a tempo indeterminato (da pubblicare in tabelle)	Art. 17, c. 1, d.lgs. n. 33/2013	Personale con rapporto di lavoro non a tempo indeterminato, ivi compreso il personale assegnato agli uffici di diretta collaborazione con gli organi di indirizzo politico	Annuale (art. 17, c. 1, d.lgs. n. 33/2013)	entro 30 giorni dall'approvazione	Ufficio Amministrativo Finanziario	Ufficio Amministrativo Finanziario
Costo del personale non a tempo indeterminato (da pubblicare in tabelle)	Art. 17, c. 2, d.lgs. n. 33/2013	Costo complessivo del personale con rapporto di lavoro non a tempo indeterminato, con particolare riguardo al personale assegnato agli uffici di diretta collaborazione con gli organi di indirizzo politico	Trimestrale (art. 17, c. 2, d.lgs. n. 33/2013)	entro 30 giorni dall'approvazione	Ufficio Amministrativo Finanziario	Ufficio Amministrativo Finanziario

**Sottofamiglia:** Tassi di assenza

**Obblighi:**

Denominazione del singolo obbligo	Riferimento normativo	Contenuti dell'obbligo	Aggiornamento	Termine di scadenza per la pubblicazione	Responsabile pubblicazione del dato	Responsabile elaborazione del dato
Tassi di assenza trimestrali (da pubblicare in tabelle)	Art. 16, c. 3, d.lgs. n. 33/2013	Tassi di assenza del personale distinti per uffici di livello dirigenziale	Trimestrale (art. 16, c. 3, d.lgs. n. 33/2013)	entro 30 giorni dall'approvazione	Ufficio Amministrativo Finanziario	Ufficio Amministrativo Finanziario

**Sottofamiglia:** Dirigenti cessati

**Obblighi:**

Denominazione del singolo obbligo	Riferimento normativo	Contenuti dell'obbligo	Aggiornamento	Termine di scadenza per la pubblicazione	Responsabile pubblicazione del dato	Responsabile elaborazione del dato
Incarichi conferiti e autorizzati ai dipendenti (dirigenti e non dirigenti) (da pubblicare in tabelle)	Art. 18, d.lgs. n. 33/2013 e Art. 53, c. 14, d.lgs. n. 165/2001	Elenco degli incarichi conferiti o autorizzati a ciascun dipendente (dirigente e non dirigente), con l'indicazione dell'oggetto, della durata e del compenso spettante per ogni incarico	Tempestivo (ex art. 8, d.lgs. n. 33/2013)	entro 30 giorni dall'approvazione	Ufficio Amministrativo Finanziario	Ufficio Amministrativo Finanziario

**Sottofamiglia:** Contrattazione collettiva

**Obblighi:**

Denominazione del singolo obbligo	Riferimento normativo	Contenuti dell'obbligo	Aggiornamento	Termine di scadenza per la pubblicazione	Responsabile pubblicazione del dato	Responsabile elaborazione del dato
Contrattazione collettiva	Art. 21, c. 1, d.lgs. n. 33/2013 e Art. 47, c. 8, d.lgs. n. 165/2001	Riferimenti necessari per la consultazione dei contratti e accordi collettivi nazionali ed eventuali interpretazioni autentiche	Tempestivo (ex art. 8, d.lgs. n. 33/2013)	entro 29 giorni dall'approvazione	Ufficio Amministrativo Finanziario	Ufficio Amministrativo Finanziario

**Sottofamiglia:** Contrattazione integrativa

**Obblighi:**

Denominazione del singolo obbligo	Riferimento normativo	Contenuti dell'obbligo	Aggiornamento	Termine di scadenza per la pubblicazione	Responsabile pubblicazione del dato	Responsabile elaborazione del dato
Contratti integrativi	Art. 21, c. 2, d.lgs. n. 33/2013	Contratti integrativi stipulati, con la relazione tecnico-finanziaria e quella illustrativa, certificate dagli organi di controllo (collegio dei revisori dei conti, collegio sindacale, uffici centrali di bilancio o analoghi organi previsti dai rispettivi ordinamenti)	Tempestivo (ex art. 8, d.lgs. n. 33/2013)	entro 30 giorni dall'approvazione	Ufficio Amministrativo Finanziario	Ufficio Amministrativo Finanziario
Costi contratti integrativi	Art. 21, c. 2, d.lgs. n. 33/2013 e Art. 55, c. 4, d.lgs. n. 150/2009	Specifiche informazioni sui costi della contrattazione integrativa, certificate dagli organi di controllo interno, trasmesse al Ministero dell'Economia e delle finanze, che predispone, allo scopo, uno specifico modello di rilevazione, d'intesa con la Corte dei conti e con la Presidenza del Consiglio	Annuale (art. 55, c. 4, d.lgs. n. 150/2009)	entro 30 giorni dall'approvazione	Ufficio Amministrativo Finanziario	Ufficio Amministrativo Finanziario

Denominazione del singolo obbligo	Riferimento normativo	Contenuti dell'obbligo	Aggiornamento	Termine di scadenza per la pubblicazione	Responsabile pubblicazione del dato	Responsabile elaborazione del dato
		dei Ministri - Dipartimento della funzione pubblica				

**Sottofamiglia:** OIV o nucleo di valutazione

**Obblighi:**

Denominazione del singolo obbligo	Riferimento normativo	Contenuti dell'obbligo	Aggiornamento	Termine di scadenza per la pubblicazione	Responsabile pubblicazione del dato	Responsabile elaborazione del dato
OIV (da pubblicare in tabelle)	Art. 10, c. 8, lett. c), d.lgs. n. 33/2013	Nominativi	Tempestivo (ex art. 8, d.lgs. n. 33/2013)	entro 30 giorni dall'approvazione	Ufficio Amministrativo Finanziario	Ufficio Amministrativo Finanziario
OIV (da pubblicare in tabelle)	Art. 10, c. 8, lett. c), d.lgs. n. 33/2013	Curricula	Tempestivo (ex art. 8, d.lgs. n. 33/2013)	entro 30 giorni dall'approvazione	Ufficio Amministrativo Finanziario	Ufficio Amministrativo Finanziario
OIV (da pubblicare in tabelle)	delibera CIVIT 12/2013	Compensi	Tempestivo (ex art. 8, d.lgs. n. 33/2013)	entro 30 giorni dall'approvazione	Ufficio Amministrativo Finanziario	Ufficio Amministrativo Finanziario

### Macrofamiglia: Bandi di concorso

**Monitoraggio annualità:** Ogni anno

**Monitoraggio periodicità:** Annuale

**Sottofamiglia:** Bandi di concorso

**Obblighi:**

Denominazione del singolo obbligo	Riferimento normativo	Contenuti dell'obbligo	Aggiornamento	Termine di scadenza per la pubblicazione	Responsabile pubblicazione del dato	Responsabile elaborazione del dato
Bandi di concorso (da pubblicare in tabelle)	Art. 19, d.lgs. n. 33/2013	Bandi di concorso per il reclutamento, a qualsiasi titolo, di personale presso l'amministrazione nonché i criteri di valutazione della Commissione e le tracce delle prove le graduatorie finali, aggiornate con l'eventuale scorrimento degli idonei non vincitori	Tempestivo (ex art. 8, d.lgs. n. 33/2013)	Non appena disponibile	Ufficio Amministrativo Finanziario	Ufficio Amministrativo Finanziario

### Macrofamiglia: Performance

**Monitoraggio annualità:** Ogni anno

**Monitoraggio periodicità:** Annuale

**Sottofamiglia:** Sistema di misurazione e valutazione della Performance

**Obblighi:**

Denominazione del singolo obbligo	Riferimento normativo	Contenuti dell'obbligo	Aggiornamento	Termine di scadenza per la pubblicazione	Responsabile pubblicazione del dato	Responsabile elaborazione del dato
Sistema di misurazione e valutazione della Performance	d.l. 80/2021 - DM 24 giugno 2022	Sistema di misurazione e valutazione della Performance	Tempestivo	entro 30 giorni dall'approvazione	Ufficio Amministrativo Finanziario	Ufficio Amministrativo Finanziario

**Sottofamiglia:** Piano della Performance

**Obblighi:**

Denominazione del singolo obbligo	Riferimento normativo	Contenuti dell'obbligo	Aggiornamento	Termine di scadenza per la pubblicazione	Responsabile pubblicazione del dato	Responsabile elaborazione del dato
Piano della Performance/Piano esecutivo di gestione	Art. 10, c. 8, lett. b), d.lgs. n. 33/2013 - d.l. 80/2021 - DM n. 132 del 24 giugno 2022 DPR 84/2022	Piano della Performance	Tempestivo (ex art. 8, d.lgs. n. 33/2013)	entro 30 giorni dall'approvazione	Ufficio Amministrativo Finanziario	Ufficio Amministrativo Finanziario

**Sottofamiglia:** Relazione sulla Performance

**Obblighi:**

Denominazione del singolo obbligo	Riferimento normativo	Contenuti dell'obbligo	Aggiornamento	Termine di scadenza per la pubblicazione	Responsabile pubblicazione del dato	Responsabile elaborazione del dato
Relazione sulla Performance	Art. 10, c. 8, lett. b), d.lgs. n. 33/2013 - d.l. 80/2021 - DM n. 132 del 24 giugno 2022 DPR 84/2022	Relazione sulla Performance	Tempestivo (ex art. 8, d.lgs. n. 33/2013)	entro 30 giorni dall'approvazione	Ufficio Amministrativo Finanziario	Ufficio Amministrativo Finanziario

**Sottofamiglia:** Ammontare complessivo dei premi

**Obblighi:**

Denominazione del singolo obbligo	Riferimento normativo	Contenuti dell'obbligo	Aggiornamento	Termine di scadenza per la pubblicazione	Responsabile pubblicazione del dato	Responsabile elaborazione del dato
Ammontare complessivo dei premi (da pubblicare in tabelle)	Art. 20, c. 1, d.lgs. n. 33/2013	Ammontare complessivo dei premi collegati alla performance stanziati	Tempestivo (ex art. 8, d.lgs. n. 33/2013)	entro 30 giorni dall'approvazione	Ufficio Amministrativo Finanziario	Ufficio Amministrativo Finanziario
Ammontare complessivo dei premi (da pubblicare in tabelle)	Art. 20, c. 1, d.lgs. n. 33/2013	Ammontare dei premi effettivamente distribuiti	Tempestivo (ex art. 8, d.lgs. n. 33/2013)	entro 30 giorni dall'approvazione	Ufficio Amministrativo Finanziario	Ufficio Amministrativo Finanziario

**Sottofamiglia:** Dati relativi ai premi

**Obblighi:**

Denominazione del singolo obbligo	Riferimento normativo	Contenuti dell'obbligo	Aggiornamento	Termine di scadenza per la pubblicazione	Responsabile pubblicazione del dato	Responsabile elaborazione del dato
Dati relativi ai premi (da pubblicare in tabelle)	Art. 20, c. 2, d.lgs. n. 33/2013	Criteri definiti nei sistemi di misurazione e valutazione della performance per l'assegnazione del trattamento accessorio	Tempestivo (ex art. 8, d.lgs. n. 33/2013)	entro 30 giorni dall'approvazione	Ufficio Amministrativo Finanziario	Ufficio Amministrativo Finanziario
Dati relativi ai premi (da pubblicare in tabelle)	Art. 20, c. 2, d.lgs. n. 33/2013	Distribuzione del trattamento accessorio, in forma aggregata, al fine di dare conto del livello di selettività utilizzato nella distribuzione dei premi e degli incentivi	Tempestivo (ex art. 8, d.lgs. n. 33/2013)	entro 30 giorni dall'approvazione	Ufficio Amministrativo Finanziario	Ufficio Amministrativo Finanziario
Dati relativi ai premi (da pubblicare in tabelle)	Art. 20, c. 2, d.lgs. n. 33/2013	Grado di differenziazione dell'utilizzo della premialità sia per i dirigenti sia per i dipendenti	Tempestivo (ex art. 8, d.lgs. n. 33/2013)	entro 30 giorni dall'approvazione	Ufficio Amministrativo Finanziario	Ufficio Amministrativo Finanziario

### Macrofamiglia: Enti controllati

**Monitoraggio annualità:** Ogni anno

**Monitoraggio periodicità:** Annuale

**Sottofamiglia:** Enti pubblici vigilati

**Obblighi:**

Denominazione del singolo obbligo	Riferimento normativo	Contenuti dell'obbligo	Aggiornamento	Termine di scadenza per la pubblicazione	Responsabile pubblicazione del dato	Responsabile elaborazione del dato
Enti pubblici vigilati (da pubblicare in tabelle)	Art. 22, c. 1, lett. a), d.lgs. n. 33/2013	Elenco degli enti pubblici, comunque denominati, istituiti, vigilati e finanziati dall'amministrazione ovvero per i quali l'amministrazione abbia il potere di nomina degli amministratori dell'ente, con l'indicazione delle funzioni attribuite e delle attività svolte in favore dell'amministrazione o delle attività di servizio pubblico affidate	Annuale (art. 22, c. 1, d.lgs. n. 33/2013)	entro 30 giorni dall'approvazione	Ufficio Amministrativo Finanziario	Ufficio Amministrativo Finanziario
Enti pubblici vigilati (da pubblicare in tabelle)	Art. 22, c. 2, d.lgs. n. 33/2013	Ragione sociale	Annuale (art. 22, c. 1, d.lgs. n. 33/2013)	entro 30 giorni dall'approvazione	Ufficio Amministrativo Finanziario	Ufficio Amministrativo Finanziario
Enti pubblici vigilati (da pubblicare in tabelle)	Art. 22, c. 2, d.lgs. n. 33/2013	Misura dell'eventuale partecipazione dell'amministrazione	Annuale (art. 22, c. 1, d.lgs. n. 33/2013)	entro 30 giorni dall'approvazione	Ufficio Amministrativo Finanziario	Ufficio Amministrativo Finanziario

Denominazione del singolo obbligo	Riferimento normativo	Contenuti dell'obbligo	Aggiornamento	Termine di scadenza per la pubblicazione	Responsabile pubblicazione del dato	Responsabile elaborazione del dato
Enti pubblici vigilati (da pubblicare in tabelle)	Art. 22, c. 2, d.lgs. n. 33/2013	Durata dell'impegno	Annuale (art. 22, c. 1, d.lgs. n. 33/2013)	entro 30 giorni dall'approvazione	Ufficio Amministrativo Finanziario	Ufficio Amministrativo Finanziario
Enti pubblici vigilati (da pubblicare in tabelle)	Art. 22, c. 2, d.lgs. n. 33/2013	Onere complessivo a qualsiasi titolo gravante per l'anno sul bilancio dell'amministrazione	Annuale (art. 22, c. 1, d.lgs. n. 33/2013)	entro 30 giorni dall'approvazione	Ufficio Amministrativo Finanziario	Ufficio Amministrativo Finanziario
Enti pubblici vigilati (da pubblicare in tabelle)	Art. 22, c. 2, d.lgs. n. 33/2013	Numero dei rappresentanti dell'amministrazione negli organi di governo e trattamento economico complessivo a ciascuno di essi spettante (con l'esclusione dei rimborsi per vitto e alloggio)	Annuale (art. 22, c. 1, d.lgs. n. 33/2013)	entro 30 giorni dall'approvazione	Ufficio Amministrativo Finanziario	Ufficio Amministrativo Finanziario
Enti pubblici vigilati (da pubblicare in tabelle)	Art. 22, c. 2, d.lgs. n. 33/2013	Risultati di bilancio degli ultimi tre esercizi finanziari	Annuale (art. 22, c. 1, d.lgs. n. 33/2013)	entro 30 giorni dall'approvazione	Ufficio Amministrativo Finanziario	Ufficio Amministrativo Finanziario
Enti pubblici vigilati (da pubblicare in tabelle)	Art. 22, c. 2, d.lgs. n. 33/2013	Incarichi di amministratore dell'ente e relativo trattamento economico complessivo (con l'esclusione dei rimborsi per vitto e alloggio)	Annuale (art. 22, c. 1, d.lgs. n. 33/2013)	entro 30 giorni dall'approvazione	Ufficio Amministrativo Finanziario	Ufficio Amministrativo Finanziario
Enti pubblici vigilati (da pubblicare in tabelle)	Art. 20, c. 3, d.lgs. n. 39/2013	Dichiarazione sulla insussistenza di una delle cause di inconferibilità dell'incarico (link al sito dell'ente)	Tempestivo (art. 20, c. 1, d.lgs. n. 39/2013)	entro 30 giorni dall'approvazione	Ufficio Amministrativo Finanziario	Ufficio Amministrativo Finanziario
Enti pubblici vigilati (da pubblicare in tabelle)	Art. 20, c. 3, d.lgs. n. 39/2013	Dichiarazione sulla insussistenza di una delle cause di incompatibilità al conferimento dell'incarico (link al sito dell'ente)	Annuale (art. 20, c. 2, d.lgs. n. 39/2013)	entro 29 giorni dall'approvazione	Ufficio Amministrativo Finanziario	Ufficio Amministrativo Finanziario
Enti pubblici vigilati (da pubblicare in tabelle)	Art. 22, c. 3, d.lgs. n. 33/2013	Collegamento con i siti istituzionali degli enti pubblici vigilati	Annuale (art. 22, c. 1, d.lgs. n. 33/2013)	entro 30 giorni dall'approvazione	Ufficio Amministrativo Finanziario	Ufficio Amministrativo Finanziario

**Sottofamiglia:** Società partecipate

**Obblighi:**

Denominazione del singolo obbligo	Riferimento normativo	Contenuti dell'obbligo	Aggiornamento	Termine di scadenza per la pubblicazione	Responsabile pubblicazione del dato	Responsabile elaborazione del dato
Dati società partecipate (da pubblicare in tabelle)	Art. 22, c. 1, lett. b), d.lgs. n. 33/2013	Elenco delle società di cui l'amministrazione detiene direttamente quote di partecipazione anche minoritaria, con l'indicazione dell'entità, delle funzioni attribuite e delle attività svolte in favore dell'amministrazione o delle	Annuale (art. 22, c. 1, d.lgs. n. 33/2013)	entro 30 giorni dall'approvazione	Ufficio Amministrativo Finanziario	Ufficio Amministrativo Finanziario

Denominazione del singolo obbligo	Riferimento normativo	Contenuti dell'obbligo	Aggiornamento	Termine di scadenza per la pubblicazione	Responsabile pubblicazione del dato	Responsabile elaborazione del dato
		attività di servizio pubblico affidate, ad esclusione delle società, partecipate da amministrazioni pubbliche, con azioni quotate in mercati regolamentati italiani o di altri paesi dell'Unione europea, e loro controllate (art. 22, c. 6, d.lgs. n. 33/2013) e quelle che hanno emesso, alla data del 31 dicembre 2015, strumenti finanziari diversi dalle azioni, quotati in mercati regolamentati (art. 2, co. 1, lett. p), d.lgs. 175/2016 e art. 2-bis, co. 1, lett. b), d.lgs. 33/2013).				
Dati società partecipate (da pubblicare in tabelle)	Art. 22, c. 2, d.lgs. n. 33/2013	Ragione sociale	Annuale (art. 22, c. 1, d.lgs. n. 33/2013)	entro 30 giorni dall'approvazione	Ufficio Amministrativo Finanziario	Ufficio Amministrativo Finanziario
Dati società partecipate (da pubblicare in tabelle)	Art. 22, c. 2, d.lgs. n. 33/2013	Misura dell'eventuale partecipazione dell'amministrazione	Annuale (art. 22, c. 1, d.lgs. n. 33/2013)	entro 30 giorni dall'approvazione	Ufficio Amministrativo Finanziario	Ufficio Amministrativo Finanziario
Dati società partecipate (da pubblicare in tabelle)	Art. 22, c. 2, d.lgs. n. 33/2013	Durata dell'impegno	Annuale (art. 22, c. 1, d.lgs. n. 33/2013)	entro 30 giorni dall'approvazione	Ufficio Amministrativo Finanziario	Ufficio Amministrativo Finanziario
Dati società partecipate (da pubblicare in tabelle)	Art. 22, c. 2, d.lgs. n. 33/2013	Onere complessivo a qualsiasi titolo gravante per l'anno sul bilancio dell'amministrazione	Annuale (art. 22, c. 1, d.lgs. n. 33/2013)	entro 30 giorni dall'approvazione	Ufficio Amministrativo Finanziario	Ufficio Amministrativo Finanziario
Dati società partecipate (da pubblicare in tabelle)	Art. 22, c. 2, d.lgs. n. 33/2013	Numero dei rappresentanti dell'amministrazione negli organi di governo e trattamento economico complessivo a ciascuno di essi spettante	Annuale (art. 22, c. 1, d.lgs. n. 33/2013)	entro 30 giorni dall'approvazione	Ufficio Amministrativo Finanziario	Ufficio Amministrativo Finanziario
Dati società partecipate (da pubblicare in tabelle)	Art. 22, c. 2, d.lgs. n. 33/2013	Risultati di bilancio degli ultimi tre esercizi finanziari	Annuale (art. 22, c. 1, d.lgs. n. 33/2013)	entro 30 giorni dall'approvazione	Ufficio Amministrativo Finanziario	Ufficio Amministrativo Finanziario
Dati società partecipate (da pubblicare in tabelle)	Art. 22, c. 2, d.lgs. n. 33/2013	Incarichi di amministratore della società e relativo trattamento economico complessivo	Annuale (art. 22, c. 1, d.lgs. n. 33/2013)	entro 30 giorni dall'approvazione	Ufficio Amministrativo Finanziario	Ufficio Amministrativo Finanziario
Dati società partecipate (da pubblicare in tabelle)	Art. 20, c. 3, d.lgs. n. 39/2013	Dichiarazione sulla insussistenza di una delle cause di inconfiribilità dell'incarico (link al sito dell'ente)	Tempestivo (art. 20, c. 1, d.lgs. n. 39/2013)	entro 30 giorni dall'approvazione	Ufficio Amministrativo Finanziario	Ufficio Amministrativo Finanziario
Dati società partecipate (da pubblicare in tabelle)	Art. 20, c. 3, d.lgs. n. 39/2014	Dichiarazione sulla insussistenza di una delle cause di incompatibilità al conferimento dell'incarico (link al sito dell'ente)	Annuale (art. 20, c. 2, d.lgs. n. 39/2013)	entro 30 giorni dall'approvazione	Ufficio Amministrativo Finanziario	Ufficio Amministrativo Finanziario

Denominazione del singolo obbligo	Riferimento normativo	Contenuti dell'obbligo	Aggiornamento	Termine di scadenza per la pubblicazione	Responsabile pubblicazione del dato	Responsabile elaborazione del dato
Dati società partecipate (da pubblicare in tabelle)	Art. 22, c. 3, d.lgs. n. 33/2013	Collegamento con i siti istituzionali delle società partecipate	Annuale (art. 22, c. 1, d.lgs. n. 33/2013)	entro 30 giorni dall'approvazione	Ufficio Amministrativo Finanziario	Ufficio Amministrativo Finanziario
Provvedimenti	Art. 22, c. 1. lett. d-bis, d.lgs. n. 33/2013	Provvedimenti in materia di costituzione di società a partecipazione pubblica, acquisto di partecipazioni in società già costituite, gestione delle partecipazioni pubbliche, alienazione di partecipazioni sociali, quotazione di società a controllo pubblico in mercati regolamentati e razionalizzazione periodica delle partecipazioni pubbliche (art. 7, co. 4, d.lgs. 175/2016)	Tempestivo (ex art. 8, d.lgs. n. 33/2013)	entro 30 giorni dall'approvazione	Ufficio Amministrativo Finanziario	Ufficio Amministrativo Finanziario
Provvedimenti	Art. 19, c. 7, d.lgs. n. 175/2016	Provvedimenti con cui le amministrazioni pubbliche fissano obiettivi specifici, annuali e pluriennali, sul complesso delle spese di funzionamento, ivi comprese quelle per il personale, delle società controllate (art. 19, co. 5 e 7, d.lgs. 175/2016)	Tempestivo (ex art. 8, d.lgs. n. 33/2013)	entro 30 giorni dall'approvazione	Ufficio Amministrativo Finanziario	Ufficio Amministrativo Finanziario
Provvedimenti	Art. 19, c. 7, d.lgs. n. 175/2016	Provvedimenti con cui le società a controllo pubblico garantiscono il concreto perseguimento degli obiettivi specifici, annuali e pluriennali, sul complesso delle spese di funzionamento (art. 19, co. 6 e 7, d.lgs. 175/2016)	Tempestivo (ex art. 8, d.lgs. n. 33/2013)	entro 30 giorni dall'approvazione	Ufficio Amministrativo Finanziario	Ufficio Amministrativo Finanziario

**Sottofamiglia:** Enti di diritto privato controllati

**Obblighi:**

Denominazione del singolo obbligo	Riferimento normativo	Contenuti dell'obbligo	Aggiornamento	Termine di scadenza per la pubblicazione	Responsabile pubblicazione del dato	Responsabile elaborazione del dato
Enti di diritto privato controllati (da pubblicare in tabelle)	Art. 22, c. 1, lett. c), d.lgs. n. 33/2013	Elenco degli enti di diritto privato, comunque denominati, in controllo dell'amministrazione, con l'indicazione delle funzioni attribuite e delle attività svolte in	Annuale (art. 22, c. 1, d.lgs. n. 33/2013)	entro 28 giorni dall'approvazione	Ufficio Amministrativo Finanziario	Ufficio Amministrativo Finanziario

Denominazione del singolo obbligo	Riferimento normativo	Contenuti dell'obbligo	Aggiornamento	Termine di scadenza per la pubblicazione	Responsabile pubblicazione del dato	Responsabile elaborazione del dato
		favore dell'amministrazione o delle attività di servizio pubblico affidate				
Enti di diritto privato controllati (da pubblicare in tabelle)	Art. 22, c. 2, d.lgs. n. 33/2013	Ragione sociale	Annuale (art. 22, c. 1, d.lgs. n. 33/2013)	entro 28 giorni dall'approvazione	Ufficio Amministrativo Finanziario	Ufficio Amministrativo Finanziario
Enti di diritto privato controllati (da pubblicare in tabelle)	Art. 22, c. 2, d.lgs. n. 33/2013	Misura dell'eventuale partecipazione dell'amministrazione	Annuale (art. 22, c. 1, d.lgs. n. 33/2013)	entro 28 giorni dall'approvazione	Ufficio Amministrativo Finanziario	Ufficio Amministrativo Finanziario
Enti di diritto privato controllati (da pubblicare in tabelle)	Art. 22, c. 2, d.lgs. n. 33/2013	Durata dell'impegno	Annuale (art. 22, c. 1, d.lgs. n. 33/2013)	entro 28 giorni dall'approvazione	Ufficio Amministrativo Finanziario	Ufficio Amministrativo Finanziario
Enti di diritto privato controllati (da pubblicare in tabelle)	Art. 22, c. 2, d.lgs. n. 33/2013	Onere complessivo a qualsiasi titolo gravante per l'anno sul bilancio dell'amministrazione	Annuale (art. 22, c. 1, d.lgs. n. 33/2013)	entro 30 giorni dall'approvazione	Ufficio Amministrativo Finanziario	Ufficio Amministrativo Finanziario
Enti di diritto privato controllati (da pubblicare in tabelle)	Art. 22, c. 2, d.lgs. n. 33/2013	Numero dei rappresentanti dell'amministrazione negli organi di governo e trattamento economico complessivo a ciascuno di essi spettante	Annuale (art. 22, c. 1, d.lgs. n. 33/2013)	entro 29 giorni dall'approvazione	Ufficio Amministrativo Finanziario	Ufficio Amministrativo Finanziario
Enti di diritto privato controllati (da pubblicare in tabelle)	Art. 22, c. 2, d.lgs. n. 33/2013	Risultati di bilancio degli ultimi tre esercizi finanziari	Annuale (art. 22, c. 1, d.lgs. n. 33/2013)	entro 30 giorni dall'approvazione	Ufficio Amministrativo Finanziario	Ufficio Amministrativo Finanziario
Enti di diritto privato controllati (da pubblicare in tabelle)	Art. 22, c. 2, d.lgs. n. 33/2013	Incarichi di amministratore dell'ente e relativo trattamento economico complessivo	Annuale (art. 22, c. 1, d.lgs. n. 33/2013)	entro 30 giorni dall'approvazione	Ufficio Amministrativo Finanziario	Ufficio Amministrativo Finanziario
Enti di diritto privato controllati (da pubblicare in tabelle)	Art. 20, c. 3, d.lgs. n. 39/2013	Dichiarazione sulla insussistenza di una delle cause di inconferibilità dell'incarico (link al sito dell'ente)	Tempestivo (art. 20, c. 1, d.lgs. n. 39/2013)	entro 29 giorni dall'approvazione	Ufficio Amministrativo Finanziario	Ufficio Amministrativo Finanziario
Enti di diritto privato controllati (da pubblicare in tabelle)	Art. 20, c. 3, d.lgs. n. 39/2013	Dichiarazione sulla insussistenza di una delle cause di incompatibilità al conferimento dell'incarico (link al sito dell'ente)	Annuale (art. 20, c. 2, d.lgs. n. 39/2013)	entro 28 giorni dall'approvazione	Ufficio Amministrativo Finanziario	Ufficio Amministrativo Finanziario
Enti di diritto privato controllati (da pubblicare in tabelle)	Art. 22, c. 3, d.lgs. n. 33/2013	Collegamento con i siti istituzionali degli enti di diritto privato controllati	Annuale (art. 22, c. 1, d.lgs. n. 33/2013)	entro 28 giorni dall'approvazione	Ufficio Amministrativo Finanziario	Ufficio Amministrativo Finanziario

**Sottofamiglia:** Rappresentazione grafica

**Obblighi:**

Denominazione del singolo obbligo	Riferimento normativo	Contenuti dell'obbligo	Aggiornamento	Termine di scadenza per la pubblicazione	Responsabile pubblicazione del dato	Responsabile elaborazione del dato
Rappresentazione grafica	Art. 22, c. 1, lett. d), d.lgs. n. 33/2013	Una o più rappresentazioni grafiche che evidenziano i rapporti tra l'amministrazione e gli enti pubblici	Annuale (art. 22, c. 1, d.lgs. n. 33/2013)	entro 30 giorni dall'approvazione	Ufficio Amministrativo Finanziario	Ufficio Amministrativo Finanziario

Denominazione del singolo obbligo	Riferimento normativo	Contenuti dell'obbligo	Aggiornamento	Termine di scadenza per la pubblicazione	Responsabile pubblicazione del dato	Responsabile elaborazione del dato
		vigilati, le società partecipate, gli enti di diritto privato controllati				

## Macrofamiglia: Attività e procedimenti

**Monitoraggio annualità:** Ogni anno

**Monitoraggio periodicità:** Annuale

**Sottofamiglia:** Tipologie di procedimento

**Obblighi:**

Denominazione del singolo obbligo	Riferimento normativo	Contenuti dell'obbligo	Aggiornamento	Termine di scadenza per la pubblicazione	Responsabile pubblicazione del dato	Responsabile elaborazione del dato
Tipologie di procedimento (da pubblicare in tabelle)	Art. 35, c. 1, lett. a), d.lgs. n. 33/2013	Breve descrizione del procedimento con indicazione di tutti i riferimenti normativi utili	Tempestivo (ex art. 8, d.lgs. n. 33/2013)	entro 30 giorni dall'approvazione	Ufficio Amministrativo Finanziario Ufficio Tecnico	Ufficio Amministrativo Finanziario Ufficio Tecnico
Tipologie di procedimento (da pubblicare in tabelle)	Art. 35, c. 1, lett. b), d.lgs. n. 33/2013	Unità organizzative responsabili dell'istruttoria	Tempestivo (ex art. 8, d.lgs. n. 33/2013)	entro 30 giorni dall'approvazione	Ufficio Amministrativo Finanziario Ufficio Tecnico	Ufficio Amministrativo Finanziario Ufficio Tecnico
Tipologie di procedimento (da pubblicare in tabelle)	Art. 35, c. 1, lett. c), d.lgs. n. 33/2013	L'ufficio del procedimento, unitamente ai recapiti telefonici istituzionali e alla casella di PEO e/o PEC istituzionale	Tempestivo (ex art. 8, d.lgs. n. 33/2013)	entro 30 giorni dall'approvazione	Ufficio Amministrativo Finanziario Ufficio Tecnico	Ufficio Amministrativo Finanziario Ufficio Tecnico
Tipologie di procedimento (da pubblicare in tabelle)	Art. 35, c. 1, lett. c), d.lgs. n. 33/2013	L'ufficio competente all'adozione del provvedimento finale, ove diverso dall'ufficio responsabile del procedimento, con l'indicazione del nome del responsabile dell'ufficio unitamente ai rispettivi recapiti telefonici istituzionali e alla casella PEO e/o PEC istituzionale	Tempestivo (ex art. 8, d.lgs. n. 33/2013)	entro 28 giorni dall'approvazione	Ufficio Amministrativo Finanziario Ufficio Tecnico	Ufficio Amministrativo Finanziario Ufficio Tecnico
Tipologie di procedimento (da pubblicare in tabelle)	Art. 35, c. 1, lett. e), d.lgs. n. 33/2013	Modalità con le quali gli interessati possono ottenere le informazioni relative ai procedimenti in corso che li riguardano	Tempestivo (ex art. 8, d.lgs. n. 33/2013)	entro 30 giorni dall'approvazione	Ufficio Amministrativo Finanziario Ufficio Tecnico	Ufficio Amministrativo Finanziario Ufficio Tecnico
Tipologie di procedimento (da pubblicare in tabelle)	Art. 35, c. 1, lett. f), d.lgs. n. 33/2013	Termine di conclusione del procedimento o altro termine rilevante come i termini endoprocedimentali	Tempestivo (ex art. 8, d.lgs. n. 33/2013)	entro 28 giorni dall'approvazione	Ufficio Amministrativo Finanziario Ufficio Tecnico	Ufficio Amministrativo Finanziario Ufficio Tecnico
Tipologie di procedimento (da pubblicare in tabelle)	Art. 35, c. 1, lett. g), d.lgs. n. 33/2013	Procedimenti per i quali il provvedimento	Tempestivo (ex art. 8, d.lgs. n. 33/2013)	entro 29 giorni dall'approvazione	Ufficio Amministrativo Finanziario Ufficio Tecnico	Ufficio Amministrativo Finanziario Ufficio Tecnico

Denominazione del singolo obbligo	Riferimento normativo	Contenuti dell'obbligo	Aggiornamento	Termine di scadenza per la pubblicazione	Responsabile pubblicazione del dato	Responsabile elaborazione del dato
		dell'amministrazione può essere sostituito da una dichiarazione dell'interessato ovvero il procedimento può concludersi con il silenzio-assenso dell'amministrazione				
Tipologie di procedimento (da pubblicare in tabelle)	Art. 35, c. 1, lett. h), d.lgs. n. 33/2013	Strumenti di tutela amministrativa e giurisdizionale, riconosciuti dalla legge in favore dell'interessato, nel corso del procedimento nei confronti del provvedimento finale ovvero nei casi di adozione del provvedimento oltre il termine predeterminato per la sua conclusione e i modi per attivarli	Tempestivo (ex art. 8, d.lgs. n. 33/2013)	entro 28 giorni dall'approvazione	Ufficio Amministrativo Finanziario Ufficio Tecnico	Ufficio Amministrativo Finanziario Ufficio Tecnico
Tipologie di procedimento (da pubblicare in tabelle)	Art. 35, c. 1, lett. i), d.lgs. n. 33/2013	Link di accesso al servizio on line, o, in assenza, tempi previsti per la sua attivazione	Tempestivo (ex art. 8, d.lgs. n. 33/2013)	entro 30 giorni dall'approvazione	Ufficio Amministrativo Finanziario Ufficio Tecnico	Ufficio Amministrativo Finanziario Ufficio Tecnico
Tipologie di procedimento (da pubblicare in tabelle)	Art. 35, c. 1, lett. l), d.lgs. n. 33/2013	Modalità per l'effettuazione dei pagamenti eventualmente necessari ( art 36, d.lgs. 33/2013)	Tempestivo (ex art. 8, d.lgs. n. 33/2013)	entro 30 giorni dall'approvazione	Ufficio Amministrativo Finanziario Ufficio Tecnico	Ufficio Amministrativo Finanziario Ufficio Tecnico
Tipologie di procedimento (da pubblicare in tabelle)	Art. 35, c. 1, lett. m), d.lgs. n. 33/2013	Titolare, in caso di inerzia, del potere sostitutivo, nonché modalità per attivare tale potere, con indicazione dei recapiti telefonici istituzionali e delle caselle di PEO e/o PEC istituzionali	Tempestivo (ex art. 8, d.lgs. n. 33/2013)	entro 29 giorni dall'approvazione	Ufficio Amministrativo Finanziario Ufficio Tecnico	Ufficio Amministrativo Finanziario Ufficio Tecnico
Tipologie di procedimento (da pubblicare in tabelle)	Art. 35, c. 1, lett. d), d.lgs. n. 33/2013	Atti e documenti da allegare all'istanza e modulistica necessaria, compresi i fac-simile per le autocertificazioni (anche mediante link)	Tempestivo (ex art. 8, d.lgs. n. 33/2013)	entro 30 giorni dall'approvazione	Ufficio Amministrativo Finanziario Ufficio Tecnico	Ufficio Amministrativo Finanziario Ufficio Tecnico
Tipologie di procedimento (da pubblicare in tabelle)	Art. 35, c. 1, lett. d), d.lgs. n. 33/2013 e Art. 1, c. 29, l. 190/2012	Uffici ai quali rivolgersi per informazioni, orari e modalità di accesso con indicazione degli indirizzi, recapiti telefonici istituzionali a cui presentare le istanze	Tempestivo (ex art. 8, d.lgs. n. 33/2013)	entro 30 giorni dall'approvazione	Ufficio Amministrativo Finanziario Ufficio Tecnico	Ufficio Amministrativo Finanziario Ufficio Tecnico

**Sottofamiglia:** Dichiarazioni sostitutive e acquisizione d'ufficio dei dati

**Obblighi:**

Denominazione del singolo obbligo	Riferimento normativo	Contenuti dell'obbligo	Aggiornamento	Termine di scadenza per la pubblicazione	Responsabile pubblicazione del dato	Responsabile elaborazione del dato
Recapiti dell'ufficio responsabile	Art. 35, c. 3, d.lgs. n. 33/2013	Recapiti telefonici e casella di posta elettronica istituzionale dell'ufficio responsabile per le attività volte a gestire, garantire e verificare la trasmissione dei dati o l'accesso diretto degli stessi da parte delle amministrazioni procedenti all'acquisizione d'ufficio dei dati e allo svolgimento dei controlli sulle dichiarazioni sostitutive	Tempestivo (ex art. 8, d.lgs. n. 33/2013)	entro 30 giorni dall'approvazione	Ufficio Amministrativo Finanziario Ufficio Tecnico	Ufficio Amministrativo Finanziario Ufficio Tecnico

### Macrofamiglia: Provvedimenti

**Monitoraggio annualità:** Ogni anno

**Monitoraggio periodicità:** Annuale

**Sottofamiglia:** Provvedimenti organi indirizzo politico

**Obblighi:**

Denominazione del singolo obbligo	Riferimento normativo	Contenuti dell'obbligo	Aggiornamento	Termine di scadenza per la pubblicazione	Responsabile pubblicazione del dato	Responsabile elaborazione del dato
Provvedimenti organi indirizzo politico	Art. 23, c. 1, d.lgs. n. 33/2013	Elenco degli accordi stipulati dall'amministrazione con soggetti privati o con altre amministrazioni pubbliche, ai sensi degli articoli 11 e 15 della legge 7 agosto 1990, n. 241.	Semestrale (art. 23, c. 1, d.lgs. n. 33/2013)	entro 30 giorni dall'approvazione	Ufficio Amministrativo Finanziario	Ufficio Amministrativo Finanziario

**Sottofamiglia:** Provvedimenti dirigenti amministrativi

**Obblighi:**

Denominazione del singolo obbligo	Riferimento normativo	Contenuti dell'obbligo	Aggiornamento	Termine di scadenza per la pubblicazione	Responsabile pubblicazione del dato	Responsabile elaborazione del dato
Provvedimenti dirigenti amministrativi	Art. 23, c. 1, d.lgs. n. 33/2013	Elenco degli accordi stipulati dall'amministrazione con soggetti privati o con altre amministrazioni pubbliche, ai sensi degli articoli 11 e 15 della legge 7 agosto 1990, n. 241.	Semestrale (art. 23, c. 1, d.lgs. n. 33/2013)	entro 30 giorni dall'approvazione	Ufficio Amministrativo Finanziario	Ufficio Amministrativo Finanziario

## Macrofamiglia: Bandi di gara e contratti

**Monitoraggio annualità:** Ogni anno

**Monitoraggio periodicità:** Annuale

**Sottofamiglia:** Atti e documenti di carattere generale riferiti a tutte le procedure

### Obblighi:

Denominazione del singolo obbligo	Riferimento normativo	Contenuti dell'obbligo	Aggiornamento	Termine di scadenza per la pubblicazione	Responsabile pubblicazione del dato	Responsabile elaborazione del dato
Automatizzazione delle procedure	Art. 30, d.lgs. 36/2023 Uso di procedure automatizzate nel ciclo di vita dei contratti pubblici	Elenco delle soluzioni tecnologiche adottate dalle SA e enti concedenti per l'automatizzazione delle proprie attività.	Una tantum con aggiornamento tempestivo in caso di modifiche	entro 30 giorni dall'approvazione	Ciascun ufficio per gare e contratti di rispettiva competenza	Ciascun ufficio per gare e contratti di rispettiva competenza
Acquisizione interesse realizzazione opere incompiute	ALLEGATO I.5 al d.lgs. 36/2023 Elementi per la programmazione dei lavori e dei servizi. Schemi tipo (art. 4, co. 3)	Avviso finalizzato ad acquisire le manifestazioni di interesse degli operatori economici in ordine ai lavori di possibile completamento di opere incompiute nonché alla gestione delle stesse NB: Ove l'avviso è pubblicato nella apposita sezione del portale web del Ministero delle infrastrutture e dei trasporti, la pubblicazione in AT è assicurata mediante link al portale MIT	Tempestivo	entro 30 giorni dall'approvazione	Ciascun ufficio per gare e contratti di rispettiva competenza	Ciascun ufficio per gare e contratti di rispettiva competenza
Mancata redazione programmazione	ALLEGATO I.5 al d.lgs. 36/2023 Elementi per la programmazione dei lavori e dei servizi. Schemi tipo (art. 5, co. 8; art. 7, co. 4)	Comunicazione circa la mancata redazione del programma triennale dei lavori pubblici, per assenza di lavori Comunicazione circa la mancata redazione del programma triennale degli acquisti di forniture e servizi, per assenza di acquisti di forniture e servizi.	Tempestivo	entro 30 giorni dall'approvazione	Ciascun ufficio per gare e contratti di rispettiva competenza	Ciascun ufficio per gare e contratti di rispettiva competenza
Documenti sul sistema di qualificazione	Art. 168, d.lgs. 36/2023 Procedure di gara con sistemi di qualificazione	Atti recanti norme, criteri oggettivi per il funzionamento del sistema di qualificazione, l'eventuale aggiornamento periodico dello stesso e durata, criteri soggettivi (requisiti relativi alle capacità economiche, finanziarie, tecniche	Tempestivo	entro 30 giorni dall'approvazione	Ciascun ufficio per gare e contratti di rispettiva competenza	Ciascun ufficio per gare e contratti di rispettiva competenza

Denominazione del singolo obbligo	Riferimento normativo	Contenuti dell'obbligo	Aggiornamento	Termine di scadenza per la pubblicazione	Responsabile pubblicazione del dato	Responsabile elaborazione del dato
		e professionali) per l'iscrizione al sistema.				
Gravi illeciti professionali	Art. 169, d.lgs. 36/2023 Procedure di gara regolamentate Settori speciali	Obbligo applicabile alle imprese pubbliche e ai soggetti titolari di diritti speciali esclusivi Atti eventualmente adottati recanti l'elencazione delle condotte che costituiscono gravi illeciti professionali agli effetti degli artt. 95, co. 1, lettera e) e 98 (cause di esclusione dalla gara per gravi illeciti professionali).	Tempestivo	entro 30 giorni dall'approvazione	Ciascun ufficio per gare e contratti di rispettiva competenza	Ciascun ufficio per gare e contratti di rispettiva competenza
Progetti di investimento pubblico	Art. 11, co. 2-quater, l. n. 3/2003, introdotto dall'art. 41, co. 1, d.l. n. 76/2020 Dati e informazioni sui progetti di investimento pubblico	Obbligo previsto per i soggetti titolari di progetti di investimento pubblico Elenco annuale dei progetti finanziati, con indicazione del CUP, importo totale del finanziamento, le fonti finanziarie, la data di avvio del progetto e lo stato di attuazione finanziario e procedurale	Annuale	entro 30 giorni dall'approvazione	Ciascun ufficio per gare e contratti di rispettiva competenza	Ciascun ufficio per gare e contratti di rispettiva competenza

**Sottofamiglia:** Pubblicazione

**Obblighi:**

Denominazione del singolo obbligo	Riferimento normativo	Contenuti dell'obbligo	Aggiornamento	Termine di scadenza per la pubblicazione	Responsabile pubblicazione del dato	Responsabile elaborazione del dato
Dibattito pubblico	Art. 40, co. 3 e co. 5, d.lgs. 36/2023 Dibattito pubblico (da intendersi riferito a quello facoltativo) Allegato I.6 al d.lgs. 36/2023 Dibattito pubblico obbligatorio	1) Relazione sul progetto dell'opera (art. 40, co. 3 codice e art. 5, co. 1, lett. a) e b) allegato) 2) Relazione conclusiva redatta dal responsabile del dibattito (con i contenuti specificati dall'art. 40, co. 5 codice e art. 7, co. 1 dell'allegato) 3) Documento conclusivo redatto dalla SA sulla base della relazione conclusiva del responsabile (solo per il dibattito pubblico obbligatorio) ai sensi dell'art. 7, co. 2 dell'allegato Per il dibattito pubblico obbligatorio, la pubblicazione dei documenti di	Tempestivo	entro 30 giorni dall'approvazione	Ciascun ufficio per gare e contratti di rispettiva competenza	Ciascun ufficio per gare e contratti di rispettiva competenza

Denominazione del singolo obbligo	Riferimento normativo	Contenuti dell'obbligo	Aggiornamento	Termine di scadenza per la pubblicazione	Responsabile pubblicazione del dato	Responsabile elaborazione del dato
		cui ai nn. 2 e 3, è prevista sia per le SA sia per le amministrazioni locali interessate dall'intervento				
Documenti di gara	Art. 82, d.lgs. 36/2023 Documenti di gara Art. 85, co. 4, d.lgs. 36/2023 Pubblicazione a livello nazionale (cfr. anche l'Allegato II.7)	Documenti di gara. Che comprendono, almeno: Delibera a contrarre Bando/avviso di gara/ lettera di invito Disciplinare di gara Capitolato speciale Condizioni contrattuali proposte	Tempestivo	entro 30 giorni dall'approvazione	Ciascun ufficio per gare e contratti di rispettiva competenza	Ciascun ufficio per gare e contratti di rispettiva competenza

**Sottofamiglia:** Affidamento

**Obblighi:**

Denominazione del singolo obbligo	Riferimento normativo	Contenuti dell'obbligo	Aggiornamento	Termine di scadenza per la pubblicazione	Responsabile pubblicazione del dato	Responsabile elaborazione del dato
Commissioni giudicatrici	Art. 28, d.lgs. 36/2023 Trasparenza dei contratti pubblici	Composizione delle commissioni giudicatrici e CV dei componenti	Tempestivo	entro 30 giorni dall'approvazione	Ciascun ufficio per gare e contratti di rispettiva competenza	Ciascun ufficio per gare e contratti di rispettiva competenza
Pari opportunità e inclusione lavorativa	Art. 47, co. 2, e 9 d.l. 77/2021, convertito con modificazioni dalla l. 108/2021 D.P.C.M. 20 giugno 2023 recante Linee guida volte a favorire le pari opportunità generazionali e di genere, nonché l'inclusione lavorativa delle persone con disabilità nei contratti riservati (art. 1, co. 8, allegato II.3, d.lgs. 36/2023 )	Pari opportunità e inclusione lavorativa nei contratti pubblici PNRR e PNC e nei contratti riservati: Copia dell'ultimo rapporto sulla situazione del personale maschile e femminile redatto dall'operatore economico, tenuto alla sua redazione ai sensi dell'art. 46, decreto legislativo 11 aprile 2006, n. 198 (operatori economici che occupano oltre 50 dipendenti). Il documento è prodotto, a pena di esclusione, al momento della presentazione della domanda di partecipazione o dell'offerta	Da pubblicare successivamente alla pubblicazione degli avvisi relativi agli esiti delle procedure	entro 28 giorni dall'approvazione	Ciascun ufficio per gare e contratti di rispettiva competenza	Ciascun ufficio per gare e contratti di rispettiva competenza
Affidamenti Servizi pubblici locali (SPL)	Art. 10, co. 5; art. 14, co. 3; art. 17, co. 2; art. 24; art. 30, co. 2; art. 31, co. 1 e 2; D.lgs. 201/2022 Riordino della disciplina dei servizi pubblici locali di rilevanza economica	Procedure di affidamento dei servizi pubblici locali: 1) deliberazione di istituzione del servizio pubblico locale (art. 10, co. 5); 2) relazione contenente la valutazione finalizzata alla scelta della modalità di gestione (art. 14, co. 3); 3) Deliberazione di affidamento del servizio a	Tempestivo	entro 30 giorni dall'approvazione	Ciascun ufficio per gare e contratti di rispettiva competenza	Ciascun ufficio per gare e contratti di rispettiva competenza

Denominazione del singolo obbligo	Riferimento normativo	Contenuti dell'obbligo	Aggiornamento	Termine di scadenza per la pubblicazione	Responsabile pubblicazione del dato	Responsabile elaborazione del dato
		società in house (art. 17, co. 2) per affidamenti sopra soglia del servizio pubblico locale, compresi quelli nei settori del trasporto pubblico locale e dei servizi di distribuzione di energia elettrica e gas naturale; 4) contratto di servizio sottoscritto dalle parti che definisce gli obblighi di servizio pubblico e le condizioni economiche del rapporto (artt. 24 e 31 co. 2); 5) relazione periodica contenente le verifiche periodiche sulla situazione gestionale (art. 30, co. 2)				

**Sottofamiglia:** Esecutiva

**Obblighi:**

Denominazione del singolo obbligo	Riferimento normativo	Contenuti dell'obbligo	Aggiornamento	Termine di scadenza per la pubblicazione	Responsabile pubblicazione del dato	Responsabile elaborazione del dato
Collegio Consultivo Tecnico (CCT)	Art. 215 e ss. e All. V.2, d.lgs. 36/2023 Collegio consultivo tecnico	Composizione del Collegio consultivo tecnici (nominativi) CV dei componenti	Tempestivo	entro 29 giorni dall'approvazione	Ciascun ufficio per gare e contratti di rispettiva competenza	Ciascun ufficio per gare e contratti di rispettiva competenza
Pari opportunità e inclusione lavorativa	Art. 47, co. 3, co. 3-bis, co. 9, l. 77/2021 convertito con modificazioni dalla l. 108/2021 Pari opportunità e inclusione lavorativa nei contratti pubblici PNRR e PNC e nei contratti riservati D.P.C.M 20 giugno 2023 recante Linee guida volte a favorire le pari opportunità generazionali e di genere, nonché l'inclusione lavorativa delle persone con disabilità nei contratti riservati (art. 1, co. 8, allegato II.3, d.lgs. 36/2023)	Pari opportunità e inclusione lavorativa nei contratti pubblici PNRR e PNC e nei contratti riservati: 1) Relazione di genere sulla situazione del personale maschile e femminile consegnata, entro sei mesi dalla conclusione del contratto, alla stazione appaltante/ ente concedente dagli operatori economici che occupano un numero pari o superiore a quindici dipendenti 2) Certificazione di cui all'art. 17 della legge 12 marzo 1999, n. 68 e della relazione relativa all'assolvimento degli obblighi di cui alla medesima legge e alle eventuali sanzioni e provvedimenti disposti a carico	Tempestivo	entro 28 giorni dall'approvazione	Ciascun ufficio per gare e contratti di rispettiva competenza	Ciascun ufficio per gare e contratti di rispettiva competenza

Denominazione del singolo obbligo	Riferimento normativo	Contenuti dell'obbligo	Aggiornamento	Termine di scadenza per la pubblicazione	Responsabile pubblicazione del dato	Responsabile elaborazione del dato
		dell'operatore economico nel triennio antecedente la data di scadenza della presentazione delle offerte e consegnate alla stazione appaltante/ente concedente entro sei mesi dalla conclusione del contratto (per gli operatori economici che occupano un numero pari o superiore a quindici dipendenti)				

**Sottofamiglia:** Sponsorizzazioni

**Obblighi:**

Denominazione del singolo obbligo	Riferimento normativo	Contenuti dell'obbligo	Aggiornamento	Termine di scadenza per la pubblicazione	Responsabile pubblicazione del dato	Responsabile elaborazione del dato
Contratti di sponsorizzazione	Art. 134, co. 4, d.lgs. 36/2023 Contratti gratuiti e forme speciali di partenariato	Affidamento di contratti di sponsorizzazione di lavori, servizi o forniture per importi superiori a quarantamila 40.000 euro: 1) avviso con il quale si rende nota la ricerca di sponsor per specifici interventi, ovvero si comunica l'avvenuto ricevimento di una proposta di sponsorizzazione, con sintetica indicazione del contenuto del contratto proposto.	Tempestivo	entro 29 giorni dall'approvazione	Ciascun ufficio per gare e contratti di rispettiva competenza	Ciascun ufficio per gare e contratti di rispettiva competenza

**Sottofamiglia:** Procedure di somma urgenza e di protezione civile

**Obblighi:**

Denominazione del singolo obbligo	Riferimento normativo	Contenuti dell'obbligo	Aggiornamento	Termine di scadenza per la pubblicazione	Responsabile pubblicazione del dato	Responsabile elaborazione del dato
Procedure di somma urgenza	Art. 140, d.lgs. 36/2023 Comunicato del Presidente ANAC del 19 settembre 2023	Atti e documenti relativi agli affidamenti di somma urgenza a prescindere dall'importo di affidamento. In particolare: 1) verbale di somma urgenza e provvedimento di affidamento; con specifica indicazione delle modalità della scelta e delle motivazioni che	Tempestivo	entro 30 giorni dall'approvazione	Ciascun ufficio per gare e contratti di rispettiva competenza	Ciascun ufficio per gare e contratti di rispettiva competenza

Denominazione del singolo obbligo	Riferimento normativo	Contenuti dell'obbligo	Aggiornamento	Termine di scadenza per la pubblicazione	Responsabile pubblicazione del dato	Responsabile elaborazione del dato
		non hanno consentito il ricorso alle procedure ordinarie; 2) perizia giustificativa; 3) elenco prezzi unitari, con indicazione di quelli concordati tra le parti e di quelli dedotti da prezzari ufficiali; 4) verbale di consegna dei lavori o verbale di avvio dell'esecuzione del servizio/fornitura; 5) contratto, ove stipulato.				

**Sottofamiglia:** Finanza di progetto

**Obblighi:**

Denominazione del singolo obbligo	Riferimento normativo	Contenuti dell'obbligo	Aggiornamento	Termine di scadenza per la pubblicazione	Responsabile pubblicazione del dato	Responsabile elaborazione del dato
Finanza di progetto	Art. 193, d.lgs. 36/2023 Procedura di affidamento	Provvedimento conclusivo della procedura di valutazione della proposta del promotore relativa alla realizzazione in concessione di lavori o servizi	Tempestivo	entro 28 giorni dall'approvazione	Ciascun ufficio per gare e contratti di rispettiva competenza	Ciascun ufficio per gare e contratti di rispettiva competenza

### Macrofamiglia: Sovvenzioni, contributi, sussidi, vantaggi economici

**Monitoraggio annualità:** Ogni anno

**Monitoraggio periodicità:** Annuale

**Sottofamiglia:** Criteri e modalità

**Obblighi:**

Denominazione del singolo obbligo	Riferimento normativo	Contenuti dell'obbligo	Aggiornamento	Termine di scadenza per la pubblicazione	Responsabile pubblicazione del dato	Responsabile elaborazione del dato
Criteri e modalità	Art. 26, c. 1, d.lgs. n. 33/2013	Atti con i quali sono determinati i criteri e le modalità cui le amministrazioni devono attenersi per la concessione di sovvenzioni, contributi, sussidi ed ausili finanziari e l'attribuzione di vantaggi economici di qualunque	Tempestivo (ex art. 8, d.lgs. n. 33/2013)	entro 30 giorni dall'approvazione	Ufficio Amministrativo Finanziario Ufficio Sociale Ufficio Tecnico	Ufficio Amministrativo Finanziario Ufficio Sociale Ufficio Tecnico

Denominazione del singolo obbligo	Riferimento normativo	Contenuti dell'obbligo	Aggiornamento	Termine di scadenza per la pubblicazione	Responsabile pubblicazione del dato	Responsabile elaborazione del dato
		genere a persone ed enti pubblici e privati				

**Sottofamiglia:** Atti di concessione

**Obblighi:**

Denominazione del singolo obbligo	Riferimento normativo	Contenuti dell'obbligo	Aggiornamento	Termine di scadenza per la pubblicazione	Responsabile pubblicazione del dato	Responsabile elaborazione del dato
Atti di concessione	Art. 26, c. 2, d.lgs. n. 33/2013	Atti di concessione di sovvenzioni, contributi, sussidi ed ausili finanziari alle imprese e comunque di vantaggi economici di qualunque genere a persone ed enti pubblici e privati di importo superiore a mille euro	Tempestivo (art. 26, c. 3, d.lgs. n. 33/2013)	entro 30 giorni dall'approvazione	Ufficio Amministrativo Finanziario Ufficio Sociale Ufficio Tecnico	Ufficio Amministrativo Finanziario Ufficio Sociale Ufficio Tecnico
Atti di concessione	Art. 27, c. 1, lett. a), d.lgs. n. 33/2013	Nome dell'impresa o dell'ente e i rispettivi dati fiscali o il nome di altro soggetto beneficiario	Tempestivo (art. 26, c. 3, d.lgs. n. 33/2013)	entro 30 giorni dall'approvazione	Ufficio Amministrativo Finanziario Ufficio Sociale Ufficio Tecnico	Ufficio Amministrativo Finanziario Ufficio Sociale Ufficio Tecnico
Atti di concessione	Art. 27, c. 1, lett. b), d.lgs. n. 33/2013	Importo del vantaggio economico corrisposto	Tempestivo (art. 26, c. 3, d.lgs. n. 33/2013)	entro 30 giorni dall'approvazione	Ufficio Amministrativo Finanziario Ufficio Sociale Ufficio Tecnico	Ufficio Amministrativo Finanziario Ufficio Sociale Ufficio Tecnico
Atti di concessione	Art. 27, c. 1, lett. c), d.lgs. n. 33/2013	Norma o titolo a base dell'attribuzione	Tempestivo (art. 26, c. 3, d.lgs. n. 33/2013)	entro 30 giorni dall'approvazione	Ufficio Amministrativo Finanziario Ufficio Sociale Ufficio Tecnico	Ufficio Amministrativo Finanziario Ufficio Sociale Ufficio Tecnico
Atti di concessione	Art. 27, c. 1, lett. d), d.lgs. n. 33/2013	Ufficio e funzionario o dirigente responsabile del relativo procedimento amministrativo	Tempestivo (art. 26, c. 3, d.lgs. n. 33/2013)	entro 30 giorni dall'approvazione	Ufficio Amministrativo Finanziario Ufficio Sociale Ufficio Tecnico	Ufficio Amministrativo Finanziario Ufficio Sociale Ufficio Tecnico
Atti di concessione	Art. 27, c. 1, lett. e), d.lgs. n. 33/2013	Modalità seguita per l'individuazione del beneficiario	Tempestivo (art. 26, c. 3, d.lgs. n. 33/2013)	entro 30 giorni dall'approvazione	Ufficio Amministrativo Finanziario Ufficio Sociale Ufficio Tecnico	Ufficio Amministrativo Finanziario Ufficio Sociale Ufficio Tecnico
Atti di concessione	Art. 27, c. 1, lett. f), d.lgs. n. 33/2013	Link al progetto selezionato	Tempestivo (art. 26, c. 3, d.lgs. n. 33/2013)	entro 28 giorni dall'approvazione	Ufficio Amministrativo Finanziario Ufficio Sociale Ufficio Tecnico	Ufficio Amministrativo Finanziario Ufficio Sociale Ufficio Tecnico
Atti di concessione	Art. 27, c. 1, lett. f), d.lgs. n. 33/2013	Link al curriculum vitae del soggetto incaricato	Tempestivo (art. 26, c. 3, d.lgs. n. 33/2013)	entro 30 giorni dall'approvazione	Ufficio Amministrativo Finanziario Ufficio Sociale Ufficio Tecnico	Ufficio Amministrativo Finanziario Ufficio Sociale Ufficio Tecnico
Atti di concessione	Art. 27, c. 2, d.lgs. n. 33/2013	Elenco (in formato tabellare aperto) dei soggetti beneficiari degli atti di concessione di sovvenzioni, contributi, sussidi ed ausili finanziari alle imprese e di attribuzione di vantaggi economici di qualunque genere a persone ed enti pubblici e privati di importo superiore a mille euro	Annuale (art. 27, c. 2, d.lgs. n. 33/2013)	entro 27 giorni dall'approvazione	Ufficio Amministrativo Finanziario Ufficio Sociale Ufficio Tecnico	Ufficio Amministrativo Finanziario Ufficio Sociale Ufficio Tecnico

**Macrofamiglia: Bilanci****Monitoraggio annualità:** Ogni anno**Monitoraggio periodicità:** Annuale**Sottofamiglia:** Bilancio preventivo e consuntivo**Obblighi:**

Denominazione del singolo obbligo	Riferimento normativo	Contenuti dell'obbligo	Aggiornamento	Termine di scadenza per la pubblicazione	Responsabile pubblicazione del dato	Responsabile elaborazione del dato
Bilancio preventivo	Art. 29, c. 1, d.lgs. n. 33/2013 e Art. 5, c. 1, D.P.C.M. 26 aprile 2011	Documenti e allegati del bilancio preventivo, nonché dati relativi al bilancio di previsione di ciascun anno in forma sintetica, aggregata e semplificata, anche con il ricorso a rappresentazioni grafiche	Tempestivo (ex art. 8, d.lgs. n. 33/2013)	entro 30 giorni dall'approvazione	Ufficio Finanziario	Ufficio Finanziario
Bilancio preventivo	Art. 29, c. 1-bis, d.lgs. n. 33/2013 e D.P.C.M. 29 aprile 2016	Dati relativi alle entrate e alla spesa dei bilanci preventivi in formato tabellare aperto in modo da consentire l'esportazione, il trattamento e il riutilizzo.	Tempestivo (ex art. 8, d.lgs. n. 33/2013)	entro 30 giorni dall'approvazione	Ufficio Finanziario	Ufficio Finanziario
Bilancio consuntivo	Art. 29, c. 1, d.lgs. n. 33/2013 e Art. 5, c. 1, D.P.C.M. 26 aprile 2011	Documenti e allegati del bilancio consuntivo, nonché dati relativi al bilancio consuntivo di ciascun anno in forma sintetica, aggregata e semplificata, anche con il ricorso a rappresentazioni grafiche	Tempestivo (ex art. 8, d.lgs. n. 33/2013)	entro 30 giorni dall'approvazione	Ufficio Finanziario	Ufficio Finanziario
Bilancio consuntivo	Art. 29, c. 1-bis, d.lgs. n. 33/2013 e D.P.C.M. 29 aprile 2016	Dati relativi alle entrate e alla spesa dei bilanci consuntivi in formato tabellare aperto in modo da consentire l'esportazione, il trattamento e il riutilizzo.	Tempestivo (ex art. 8, d.lgs. n. 33/2013)	entro 30 giorni dall'approvazione	Ufficio Finanziario	Ufficio Finanziario

**Sottofamiglia:** Piano degli indicatori e dei risultati attesi di bilancio**Obblighi:**

Denominazione del singolo obbligo	Riferimento normativo	Contenuti dell'obbligo	Aggiornamento	Termine di scadenza per la pubblicazione	Responsabile pubblicazione del dato	Responsabile elaborazione del dato
Piano degli indicatori e dei risultati attesi di bilancio	Art. 29, c. 2, d.lgs. n. 33/2013 - Art. 19 e 22 del d.lgs. n. 91/2011 - Art. 18-bis del d.lgs. n.118/2011	Piano degli indicatori e risultati attesi di bilancio, con l'integrazione delle risultanze osservate in	Tempestivo (ex art. 8, d.lgs. n. 33/2013)	entro 30 giorni dall'approvazione	Ufficio Finanziario	Ufficio Finanziario

Denominazione del singolo obbligo	Riferimento normativo	Contenuti dell'obbligo	Aggiornamento	Termine di scadenza per la pubblicazione	Responsabile pubblicazione del dato	Responsabile elaborazione del dato
		termini di raggiungimento dei risultati attesi e le motivazioni degli eventuali scostamenti e gli aggiornamenti in corrispondenza di ogni nuovo esercizio di bilancio, sia tramite la specificazione di nuovi obiettivi e indicatori, sia attraverso l'aggiornamento dei valori obiettivo e la soppressione di obiettivi già raggiunti oppure oggetto di ripianificazione				

### Macrofamiglia: Beni immobili e gestione patrimonio

**Monitoraggio annualità:** Ogni anno

**Monitoraggio periodicità:** Annuale

**Sottofamiglia:** Patrimonio immobiliare

#### Obblighi:

Denominazione del singolo obbligo	Riferimento normativo	Contenuti dell'obbligo	Aggiornamento	Termine di scadenza per la pubblicazione	Responsabile pubblicazione del dato	Responsabile elaborazione del dato
Patrimonio immobiliare	Art. 30, d.lgs. n. 33/2013	Informazioni identificative degli immobili posseduti e detenuti e il titolo in forza del quale si possiede o detiene l'immobile	Tempestivo (ex art. 8, d.lgs. n. 33/2013)	entro 30 giorni dall'approvazione	Ufficio Tecnico	Ufficio Tecnico

**Sottofamiglia:** Canoni di locazione o affitto

#### Obblighi:

Denominazione del singolo obbligo	Riferimento normativo	Contenuti dell'obbligo	Aggiornamento	Termine di scadenza per la pubblicazione	Responsabile pubblicazione del dato	Responsabile elaborazione del dato
Canoni di locazione o affitto	Art. 30, d.lgs. n. 33/2013	Canoni di locazione o di affitto versati o percepiti	Tempestivo (ex art. 8, d.lgs. n. 33/2013)	entro 30 giorni dall'approvazione	Ufficio Tecnico	Ufficio Tecnico

### Macrofamiglia: Controlli e rilievi sull'amministrazione

**Monitoraggio annualità:** Ogni anno

**Monitoraggio periodicità:** Annuale

**Sottofamiglia:** Organismi indipendenti di valutazione, nuclei di valutazione o altri organismi con funzioni analoghe

**Obblighi:**

Denominazione del singolo obbligo	Riferimento normativo	Contenuti dell'obbligo	Aggiornamento	Termine di scadenza per la pubblicazione	Responsabile pubblicazione del dato	Responsabile elaborazione del dato
Atti degli Organismi indipendenti di valutazione, nuclei di valutazione o altri organismi con funzioni analoghe	Art. 31, d.lgs. n. 33/2013	Attestazione dell'OIV o di altra struttura analoga nell'assolvimento degli obblighi di pubblicazione	Annuale e in relazione a delibere A.N.AC.	entro 30 giorni dall'approvazione	Ufficio Amministrativo Finanziario	Ufficio Amministrativo Finanziario
Atti degli Organismi indipendenti di valutazione, nuclei di valutazione o altri organismi con funzioni analoghe	Art. 31, d.lgs. n. 33/2013	Documento dell'OIV di validazione della Relazione sulla Performance (art. 14, c. 4, lett. c), d.lgs. n. 150/2009)	Tempestivo	entro 30 giorni dall'approvazione	Ufficio Amministrativo Finanziario	Ufficio Amministrativo Finanziario
Atti degli Organismi indipendenti di valutazione, nuclei di valutazione o altri organismi con funzioni analoghe	Art. 31, d.lgs. n. 33/2013	Relazione dell'OIV sul funzionamento complessivo del Sistema di valutazione, trasparenza e integrità dei controlli interni (art. 14, c. 4, lett. a), d.lgs. n. 150/2009)	Tempestivo	entro 29 giorni dall'approvazione	Ufficio Amministrativo Finanziario	Ufficio Amministrativo Finanziario
Atti degli Organismi indipendenti di valutazione, nuclei di valutazione o altri organismi con funzioni analoghe	Art. 31, d.lgs. n. 33/2013	Altri atti degli organismi indipendenti di valutazione, nuclei di valutazione o altri organismi con funzioni analoghe, procedendo all'indicazione in forma anonima dei dati personali eventualmente presenti	Tempestivo (ex art. 8, d.lgs. n. 33/2013)	entro 30 giorni dall'approvazione	Ufficio Amministrativo Finanziario	Ufficio Amministrativo Finanziario

**Sottofamiglia:** Organi di revisione amministrativa e contabile

**Obblighi:**

Denominazione del singolo obbligo	Riferimento normativo	Contenuti dell'obbligo	Aggiornamento	Termine di scadenza per la pubblicazione	Responsabile pubblicazione del dato	Responsabile elaborazione del dato
Relazioni degli organi di revisione amministrativa e contabile	Art. 31, d.lgs. n. 33/2013	Relazioni degli organi di revisione amministrativa e contabile al bilancio di previsione o budget, alle relative variazioni e al conto consuntivo o bilancio di esercizio	Tempestivo (ex art. 8, d.lgs. n. 33/2013)	entro 30 giorni dall'approvazione	Ufficio Amministrativo Finanziario	Ufficio Amministrativo Finanziario

**Sottofamiglia:** Corte dei conti

**Obblighi:**

Denominazione del singolo obbligo	Riferimento normativo	Contenuti dell'obbligo	Aggiornamento	Termine di scadenza per la pubblicazione	Responsabile pubblicazione del dato	Responsabile elaborazione del dato
Rilievi Corte dei conti	Art. 31, d.lgs. n. 33/2013	Tutti i rilievi della Corte dei conti ancorché non recepiti riguardanti l'organizzazione e l'attività delle amministrazioni stesse e dei loro uffici	Tempestivo (ex art. 8, d.lgs. n. 33/2013)	entro 30 giorni dall'approvazione	Ufficio Amministrativo Finanziario	Ufficio Amministrativo Finanziario

### Macrofamiglia: Servizi erogati

**Monitoraggio annualità:** Ogni anno

**Monitoraggio periodicità:** Annuale

**Sottofamiglia:** Carta dei servizi e standard di qualità

**Obblighi:**

Denominazione del singolo obbligo	Riferimento normativo	Contenuti dell'obbligo	Aggiornamento	Termine di scadenza per la pubblicazione	Responsabile pubblicazione del dato	Responsabile elaborazione del dato
Carta dei servizi e standard di qualità	Art. 32, c. 1, d.lgs. n. 33/2013	Carta dei servizi o documento contenente gli standard di qualità dei servizi pubblici	Tempestivo (ex art. 8, d.lgs. n. 33/2013)	entro 30 giorni dall'approvazione	Ufficio Amministrativo Finanziario	Ufficio Amministrativo Finanziario

**Sottofamiglia:** Class action

**Obblighi:**

Denominazione del singolo obbligo	Riferimento normativo	Contenuti dell'obbligo	Aggiornamento	Termine di scadenza per la pubblicazione	Responsabile pubblicazione del dato	Responsabile elaborazione del dato
Class action	Art. 1, c. 2, d.lgs. n. 198/2009	Notizia del ricorso in giudizio proposto dai titolari di interessi giuridicamente rilevanti ed omogenei nei confronti delle amministrazioni e dei concessionari di servizio pubblico al fine di ripristinare il corretto svolgimento della funzione o la corretta erogazione di un servizio	Tempestivo	entro 30 giorni dall'approvazione	Ufficio Amministrativo Finanziario	Ufficio Amministrativo Finanziario
Class action	Art. 4, c. 2, d.lgs. n. 198/2009	Sentenza di definizione del giudizio	Tempestivo	entro 30 giorni dall'approvazione	Ufficio Amministrativo Finanziario	Ufficio Amministrativo Finanziario
Class action	Art. 4, c. 6, d.lgs. n. 198/2009	Misure adottate in ottemperanza alla sentenza	Tempestivo	entro 30 giorni dall'approvazione	Ufficio Amministrativo Finanziario	Ufficio Amministrativo Finanziario

**Sottofamiglia:** Costi contabilizzati

**Obblighi:**

Denominazione del singolo obbligo	Riferimento normativo	Contenuti dell'obbligo	Aggiornamento	Termine di scadenza per la pubblicazione	Responsabile pubblicazione del dato	Responsabile elaborazione del dato
Costi contabilizzati (da pubblicare in tabelle)	Art. 32, c. 2, lett. a), d.lgs. n. 33/2013 e Art. 10, c. 5, d.lgs. n. 33/2013	Costi contabilizzati dei servizi erogati agli utenti, sia finali che intermedi e il relativo andamento nel tempo	Annuale (art. 10, c. 5, d.lgs. n. 33/2013)	entro 30 giorni dall'approvazione	Ufficio Amministrativo Finanziario	Ufficio Amministrativo Finanziario

**Sottofamiglia:** Servizi in rete**Obblighi:**

Denominazione del singolo obbligo	Riferimento normativo	Contenuti dell'obbligo	Aggiornamento	Termine di scadenza per la pubblicazione	Responsabile pubblicazione del dato	Responsabile elaborazione del dato
Risultati delle indagini sulla soddisfazione da parte degli utenti rispetto alla qualità dei servizi in rete e statistiche di utilizzo dei servizi in rete	Art. 7 co. 3 d.lgs. 82/2005 modificato dall'art. 8 co. 1 del d.lgs. 179/16	Risultati delle rilevazioni sulla soddisfazione da parte degli utenti rispetto alla qualità dei servizi in rete resi all'utente, anche in termini di fruibilità, accessibilità e tempestività, statistiche di utilizzo dei servizi in rete.	Tempestivo	entro 30 giorni dall'approvazione	Ufficio Amministrativo Finanziario	Ufficio Amministrativo Finanziario

**Macrofamiglia: Pagamenti****Monitoraggio annualità:** Ogni anno**Monitoraggio periodicità:** Annuale**Sottofamiglia:** Dati sui pagamenti**Obblighi:**

Denominazione del singolo obbligo	Riferimento normativo	Contenuti dell'obbligo	Aggiornamento	Termine di scadenza per la pubblicazione	Responsabile pubblicazione del dato	Responsabile elaborazione del dato
Dati sui pagamenti (da pubblicare in tabelle)	Art. 4-bis, c. 2, d.lgs.n. 33/2013	Dati sui propri pagamenti in relazione alla tipologia di spesa sostenuta, all'ambito temporale di riferimento e ai beneficiari	Trimestrale	entro 30 giorni dall'approvazione	Ufficio Finanziario	Ufficio Finanziario

**Sottofamiglia:** Indicatore di tempestività dei pagamenti**Obblighi:**

Denominazione del singolo obbligo	Riferimento normativo	Contenuti dell'obbligo	Aggiornamento	Termine di scadenza per la pubblicazione	Responsabile pubblicazione del dato	Responsabile elaborazione del dato
Indicatore di tempestività dei pagamenti	Art. 33, d.lgs. n. 33/2013	Indicatore dei tempi medi di pagamento relativi agli acquisti di beni, servizi, prestazioni professionali e forniture (indicatore annuale di tempestività dei pagamenti)	Annuale (art. 33, c. 1, d.lgs. n. 33/2013)	entro 30 giorni dall'approvazione	Ufficio Finanziario	Ufficio Finanziario
Indicatore di tempestività dei pagamenti	Art. 33, d.lgs. n. 33/2013	Indicatore trimestrale di tempestività dei pagamenti	Trimestrale (art. 33, c. 1, d.lgs. n. 33/2013)	entro 30 giorni dall'approvazione	Ufficio Finanziario	Ufficio Finanziario
Indicatore di tempestività dei pagamenti	Art. 33, d.lgs. n. 33/2013	Ammontare complessivo dei debiti e il numero delle imprese creditrici	Annuale (art. 33, c. 1, d.lgs. n. 33/2013)	entro 30 giorni dall'approvazione	Ufficio Finanziario	Ufficio Finanziario

**Sottofamiglia:** Pagamenti informatici

**Obblighi:**

Denominazione del singolo obbligo	Riferimento normativo	Contenuti dell'obbligo	Aggiornamento	Termine di scadenza per la pubblicazione	Responsabile pubblicazione del dato	Responsabile elaborazione del dato
pagamenti informatici (cfr. delibera 77 del 16.2.2022)	Art. 36, d.lgs. n. 33/2013 e Art. 5, c. 1, d.lgs. n. 82/2005	data di Adesione alla piattaforma PagoPA : "Aderente alla piattaforma PagoPA dal XX.XX.XXXX" e link alla sezione "Dove pagare" del sito web di PagoPA IN ALTERNATIVA e SOLO TEMPORANEAMENTE (Laddove non sia ancora avvenuta la completa integrazione centralizzata con il sistema PagoPA e fino alla completa integrazione centralizzata con il sistema PagoPA): IBAN del conto corrente per la gestione delle entrate	Tempestivo (ex art. 8, d.lgs. n. 33/2013)	non appena disponibile	Ufficio Finanziario	Ufficio Finanziario

### Macrofamiglia: Opere pubbliche

**Monitoraggio annualità:** Ogni anno

**Monitoraggio periodicità:** Annuale

**Sottofamiglia:** Tempi costi e indicatori di realizzazione delle opere pubbliche

**Obblighi:**

Denominazione del singolo obbligo	Riferimento normativo	Contenuti dell'obbligo	Aggiornamento	Termine di scadenza per la pubblicazione	Responsabile pubblicazione del dato	Responsabile elaborazione del dato
Tempi, costi unitari e indicatori di realizzazione delle opere pubbliche in corso o completate. (da pubblicare in tabelle, sulla base dello schema tipo redatto dal Ministero dell'economia e della finanza d'intesa con l'Autorità nazionale anticorruzione )	Art. 38, c. 2, d.lgs. n. 33/2013	Informazioni relative ai tempi e agli indicatori di realizzazione delle opere pubbliche in corso o completate	Tempestivo (art. 38, c. 1, d.lgs. n. 33/2013)	entro 30 giorni dall'approvazione	Ufficio Tecnico	Ufficio Tecnico
Tempi, costi unitari e indicatori di realizzazione delle opere pubbliche in corso o completate. (da pubblicare in tabelle, sulla base dello schema tipo redatto dal Ministero dell'economia e della finanza d'intesa con l'Autorità nazionale anticorruzione )	Art. 38, c. 2, d.lgs. n. 33/2013	Informazioni relative ai costi unitari di realizzazione delle opere pubbliche in corso o completate	Tempestivo (art. 38, c. 1, d.lgs. n. 33/2013)	entro 30 giorni dall'approvazione	Ufficio Tecnico	Ufficio Tecnico

### Macrofamiglia: Pianificazione e governo del territorio

**Monitoraggio annualità:** Ogni anno

**Monitoraggio periodicità:** Annuale

**Sottofamiglia:** Pianificazione e governo del territorio

**Obblighi:**

Denominazione del singolo obbligo	Riferimento normativo	Contenuti dell'obbligo	Aggiornamento	Termine di scadenza per la pubblicazione	Responsabile pubblicazione del dato	Responsabile elaborazione del dato
Pianificazione e governo del territorio	Art. 39, c. 1, lett. a), d.lgs. n. 33/2013	Atti di governo del territorio quali, tra gli altri, piani territoriali, piani di coordinamento, piani paesistici, strumenti urbanistici, generali e di attuazione, nonché le loro varianti	Tempestivo (art. 39, c. 1, d.lgs. n. 33/2013)	entro 30 giorni dall'approvazione	Ufficio Tecnico	Ufficio Tecnico
Pianificazione e governo del territorio	Art. 39, c. 2, d.lgs. n. 33/2013	Documentazione relativa a ciascun procedimento di presentazione e approvazione delle proposte di trasformazione urbanistica di iniziativa privata o pubblica in variante allo strumento urbanistico generale comunque denominato vigente nonché delle proposte di trasformazione urbanistica	Tempestivo (ex art. 8, d.lgs. n. 33/2013)	entro 29 giorni dall'approvazione	Ufficio Tecnico	Ufficio Tecnico

Denominazione del singolo obbligo	Riferimento normativo	Contenuti dell'obbligo	Aggiornamento	Termine di scadenza per la pubblicazione	Responsabile pubblicazione del dato	Responsabile elaborazione del dato
		di iniziativa privata o pubblica in attuazione dello strumento urbanistico generale vigente che comportino premialità edificatorie a fronte dell'impegno dei privati alla realizzazione di opere di urbanizzazione extra oneri o della cessione di aree o volumetrie per finalità di pubblico interesse				

### Macrofamiglia: Informazioni ambientali

**Monitoraggio annualità:** Ogni anno

**Monitoraggio periodicità:** Annuale

**Sottofamiglia:** Informazioni ambientali

**Obblighi:**

Denominazione del singolo obbligo	Riferimento normativo	Contenuti dell'obbligo	Aggiornamento	Termine di scadenza per la pubblicazione	Responsabile pubblicazione del dato	Responsabile elaborazione del dato
Informazioni ambientali	Art. 40, c. 2, d.lgs. n. 33/2013	Informazioni ambientali che le amministrazioni detengono ai fini delle proprie attività istituzionali:	Tempestivo (ex art. 8, d.lgs. n. 33/2013)	entro 30 giorni dall'approvazione	Ufficio Tecnico	Ufficio Tecnico
Stato dell'ambiente	Art. 40, c. 2, d.lgs. n. 33/2013	Stato degli elementi dell'ambiente, quali l'aria, l'atmosfera, l'acqua, il suolo, il territorio, i siti naturali, compresi gli ergotrofi, le zone costiere e marine, la diversità biologica ed i suoi elementi costitutivi, compresi gli organismi geneticamente modificati, e, inoltre, le interazioni tra questi elementi	Tempestivo (ex art. 8, d.lgs. n. 33/2013)	entro 30 giorni dall'approvazione	Ufficio Tecnico	Ufficio Tecnico
Fattori inquinanti	Art. 40, c. 2, d.lgs. n. 33/2013	Fattori quali le sostanze, l'energia, il rumore, le radiazioni od i rifiuti, anche quelli radioattivi, le emissioni, gli scarichi ed altri rilasci nell'ambiente, che incidono o possono incidere sugli elementi dell'ambiente	Tempestivo (ex art. 8, d.lgs. n. 33/2013)	entro 30 giorni dall'approvazione	Ufficio Tecnico	Ufficio Tecnico

Denominazione del singolo obbligo	Riferimento normativo	Contenuti dell'obbligo	Aggiornamento	Termine di scadenza per la pubblicazione	Responsabile pubblicazione del dato	Responsabile elaborazione del dato
Misure incidenti sull'ambiente e relative analisi di impatto	Art. 40, c. 2, d.lgs. n. 33/2013	Misure, anche amministrative, quali le politiche, le disposizioni legislative, i piani, i programmi, gli accordi ambientali e ogni altro atto, anche di natura amministrativa, nonché le attività che incidono o possono incidere sugli elementi e sui fattori dell'ambiente ed analisi costi-benefici ed altre analisi ed ipotesi economiche usate nell'ambito delle stesse	Tempestivo (ex art. 8, d.lgs. n. 33/2013)	entro 30 giorni dall'approvazione	Ufficio Tecnico	Ufficio Tecnico
Misure a protezione dell'ambiente e relative analisi di impatto	Art. 40, c. 2, d.lgs. n. 33/2013	Misure o attività finalizzate a proteggere i suddetti elementi ed analisi costi-benefici ed altre analisi ed ipotesi economiche usate nell'ambito delle stesse	Tempestivo (ex art. 8, d.lgs. n. 33/2013)	entro 30 giorni dall'approvazione	Ufficio Tecnico	Ufficio Tecnico
Relazioni sull'attuazione della legislazione	Art. 40, c. 2, d.lgs. n. 33/2013	Relazioni sull'attuazione della legislazione ambientale	Tempestivo (ex art. 8, d.lgs. n. 33/2013)	entro 30 giorni dall'approvazione	Ufficio Tecnico	Ufficio Tecnico
Stato della salute e della sicurezza umana	Art. 40, c. 2, d.lgs. n. 33/2013	Stato della salute e della sicurezza umana, compresa la contaminazione della catena alimentare, le condizioni della vita umana, il paesaggio, i siti e gli edifici d'interesse culturale, per quanto influenzabili dallo stato degli elementi dell'ambiente, attraverso tali elementi, da qualsiasi fattore	Tempestivo (ex art. 8, d.lgs. n. 33/2013)	entro 30 giorni dall'approvazione	Ufficio Tecnico	Ufficio Tecnico
Relazione sullo stato dell'ambiente del Ministero dell'Ambiente e della tutela del territorio	Art. 40, c. 2, d.lgs. n. 33/2013	Relazione sullo stato dell'ambiente redatta dal Ministero dell'Ambiente e della tutela del territorio	Tempestivo (ex art. 8, d.lgs. n. 33/2013)	entro 30 giorni dall'approvazione	Ufficio Tecnico	Ufficio Tecnico

### Macrofamiglia: Interventi straordinari e di emergenza

**Monitoraggio annualità:** Ogni anno

**Monitoraggio periodicità:** Annuale

**Sottofamiglia:** Interventi straordinari e di emergenza

**Obblighi:**

Denominazione del singolo obbligo	Riferimento normativo	Contenuti dell'obbligo	Aggiornamento	Termine di scadenza per la pubblicazione	Responsabile pubblicazione del dato	Responsabile elaborazione del dato
Interventi straordinari e di emergenza (da pubblicare in tabelle)	Art. 42, c. 1, lett. a), d.lgs. n. 33/2013	Provvedimenti adottati concernenti gli interventi straordinari e di emergenza che comportano deroghe alla legislazione vigente, con l'indicazione espressa delle norme di legge eventualmente derogate e dei motivi della deroga, nonché con l'indicazione di eventuali atti amministrativi o giurisdizionali intervenuti	Tempestivo (ex art. 8, d.lgs. n. 33/2013)	entro 30 giorni dall'approvazione	Ufficio Tecnico	Ufficio Tecnico
Interventi straordinari e di emergenza (da pubblicare in tabelle)	Art. 42, c. 1, lett. b), d.lgs. n. 33/2013	Termini temporali eventualmente fissati per l'esercizio dei poteri di adozione dei provvedimenti straordinari	Tempestivo (ex art. 8, d.lgs. n. 33/2013)	entro 30 giorni dall'approvazione	Ufficio Tecnico	Ufficio Tecnico
Interventi straordinari e di emergenza (da pubblicare in tabelle)	Art. 42, c. 1, lett. c), d.lgs. n. 33/2013	Costo previsto degli interventi e costo effettivo sostenuto dall'amministrazione	Tempestivo (ex art. 8, d.lgs. n. 33/2013)	entro 30 giorni dall'approvazione	Ufficio Tecnico	Ufficio Tecnico

### Macrofamiglia: Altri contenuti

**Monitoraggio annualità:** Ogni anno

**Monitoraggio periodicità:** Annuale

**Sottofamiglia:** Prevenzione della Corruzione

#### Obblighi:

Denominazione del singolo obbligo	Riferimento normativo	Contenuti dell'obbligo	Aggiornamento	Termine di scadenza per la pubblicazione	Responsabile pubblicazione del dato	Responsabile elaborazione del dato
Piano integrato di attività e organizzazione recante la sezione rischi corruttivi e trasparenza	Art. 10, c. 8, lett. a), d.lgs. n. 33/2013, DL 80/2021, DM 132/2022, DPR 81/2022	Piano integrato di attività e organizzazione recante la sezione "rischi corruttivi e trasparenza" che individua i rischi e misure di prevenzione della corruzione ai sensi del d.l. 80/2021 e della legge n. 190 del 2012	Annuale	Entro 30 giorni dall'approvazione	Ufficio Amministrativo Finanziario	Ufficio Amministrativo Finanziario
Responsabile della prevenzione della corruzione e della trasparenza	Art. 1, c. 8, l. n. 190/2012, Art. 43, c. 1, d.lgs. n. 33/2013	Responsabile della prevenzione della corruzione e della trasparenza	Tempestivo (ex art. 8, d.lgs. n. 33/2013)	entro 29 giorni dall'approvazione	Ufficio Amministrativo Finanziario	Ufficio Amministrativo Finanziario
Relazione del responsabile della prevenzione della corruzione e della trasparenza	Art. 1, c. 14, l. n. 190/2012	Relazione del responsabile della prevenzione della corruzione recante i risultati dell'attività svolta	Annuale (ex art. 1, c. 14, L. n. 190/2012)	Entro il termine stabilito annualmente da ANAC	Ufficio Amministrativo Finanziario	Ufficio Amministrativo Finanziario

Denominazione del singolo obbligo	Riferimento normativo	Contenuti dell'obbligo	Aggiornamento	Termine di scadenza per la pubblicazione	Responsabile pubblicazione del dato	Responsabile elaborazione del dato
Provvedimenti adottati dall'A.N.AC. ed atti di adeguamento a tali provvedimenti	Art. 1, c. 3, l. n. 190/2012	Provvedimenti adottati dall'A.N.AC. ed atti di adeguamento a tali provvedimenti in materia di vigilanza e controllo nell'anticorruzione	Tempestivo (ex art. 8, d.lgs. n. 33/2013)	entro 30 giorni dall'approvazione	Ufficio Amministrativo Finanziario	Ufficio Amministrativo Finanziario
Atti di accertamento delle violazioni	Art. 18, c. 5, d.lgs. n. 39/2013	Atti di accertamento delle violazioni delle disposizioni di cui al d.lgs. n. 39/2013	Tempestivo (ex art. 8, d.lgs. n. 33/2013)	entro 30 giorni dall'approvazione	Ufficio Amministrativo Finanziario	Ufficio Amministrativo Finanziario

**Sottofamiglia:** Accesso civico

**Obblighi:**

Denominazione del singolo obbligo	Riferimento normativo	Contenuti dell'obbligo	Aggiornamento	Termine di scadenza per la pubblicazione	Responsabile pubblicazione del dato	Responsabile elaborazione del dato
Accesso civico "semplice" concernente dati, documenti e informazioni soggetti a pubblicazione obbligatoria	Art. 5, c. 1, d.lgs. n. 33/2013 / Art. 2, c. 9-bis, l. 241/90	Nome del Responsabile della prevenzione della corruzione e della trasparenza cui è presentata la richiesta di accesso civico, nonché modalità per l'esercizio di tale diritto, con indicazione dei recapiti telefonici e delle caselle di posta elettronica istituzionale e nome del titolare del potere sostitutivo, attivabile nei casi di ritardo o mancata risposta, con indicazione dei recapiti telefonici e delle caselle di posta elettronica istituzionale	Tempestivo (ex art. 8, d.lgs. n. 33/2013)	entro 30 giorni dall'approvazione	Ufficio Amministrativo Finanziario	Ufficio Amministrativo Finanziario
Accesso civico "generalizzato" concernente dati e documenti ulteriori	Art. 5, c. 2, d.lgs. n. 33/2013	Nomi Uffici competenti cui è presentata la richiesta di accesso civico, nonché modalità per l'esercizio di tale diritto, con indicazione dei recapiti telefonici e delle caselle di posta elettronica istituzionale - pubblicazione in tabelle	Tempestivo (ex art. 8, d.lgs. n. 33/2013)	entro 30 giorni dall'approvazione	Ufficio Amministrativo Finanziario	Ufficio Amministrativo Finanziario
Registro degli accessi	Linee guida ANAC FOIA (del. 1309/2016)	Elenco delle richieste di accesso (atti, civico e generalizzato) con indicazione dell'oggetto e della data della richiesta nonché del relativo esito con la data della decisione - pubblicazione in tabelle	Semestrale	entro 30 giorni dall'approvazione	Ufficio Amministrativo Finanziario	Ufficio Amministrativo Finanziario

**Sottofamiglia:** Accessibilità e Catalogo dei dati, metadati e banche dati

**Obblighi:**

Denominazione del singolo obbligo	Riferimento normativo	Contenuti dell'obbligo	Aggiornamento	Termine di scadenza per la pubblicazione	Responsabile pubblicazione del dato	Responsabile elaborazione del dato
Catalogo dei dati, metadati e delle banche dati	Art. 53, c. 1 bis, d.lgs. 82/2005 modificato dall'art. 43 del d.lgs. 179/16	Catalogo dei dati, dei metadati definitivi e delle relative banche dati in possesso delle amministrazioni, da pubblicare anche tramite link al Repertorio nazionale dei dati territoriali (www.rndt.gov.it), al catalogo dei dati della PA e delle banche dati www.dat.gov.it e http://basidati.agid.gov.it/catalogo gestiti da AGID	Tempestivo (ex art. 8, d.lgs. n. 33/2013)	entro 30 giorni dall'approvazione	Ufficio Amministrativo Finanziario	Ufficio Amministrativo Finanziario
Regolamenti	Art. 53, c. 1, bis, d.lgs. 82/2005	Regolamenti che disciplinano l'esercizio della facoltà di accesso telematico e il riutilizzo dei dati, fatti salvi i dati presenti in Anagrafe tributaria	Annuale	entro 30 giorni dall'approvazione	Ufficio Amministrativo Finanziario	Ufficio Amministrativo Finanziario
Obiettivi di accessibilità (da pubblicare secondo le indicazioni contenute nella circolare dell'Agenzia per l'Italia digitale n. 1/2016 e s.m.i.)	Art. 9, c. 7, d.l. n. 179/2012 convertito con modificazioni dalla L. 17 dicembre 2012, n. 221	Obiettivi di accessibilità dei soggetti disabili agli strumenti informatici per l'anno corrente (entro il 31 marzo di ogni anno)	Annuale (ex art. 9, c. 7, D.L. n. 179/2012)	entro 30 giorni dall'approvazione	Ufficio Amministrativo Finanziario	Ufficio Amministrativo Finanziario
Obiettivi di accessibilità (da pubblicare secondo le indicazioni contenute nella circolare dell'Agenzia per l'Italia digitale n. 1/2016 e s.m.i.)	Art. 9, c. 7, d.l. n. 179/2012 convertito con modificazioni dalla L. 17 dicembre 2012, n. 221	Lo stato di attuazione del "piano per l'utilizzo del telelavoro" nella propria organizzazione	Annuale (ex art. 9, c. 7, D.L. n. 179/2012)	entro 30 giorni dall'approvazione	Ufficio Amministrativo Finanziario	Ufficio Amministrativo Finanziario

**Sottofamiglia:** Dati ulteriori

**Obblighi:**

Denominazione del singolo obbligo	Riferimento normativo	Contenuti dell'obbligo	Aggiornamento	Termine di scadenza per la pubblicazione	Responsabile pubblicazione del dato	Responsabile elaborazione del dato
Dati ulteriori	Art. 7-bis, c. 3, d.lgs. n. 33/2013 e Art. 1, c. 9, lett. f), l. n. 190/2012	Dati, informazioni e documenti ulteriori che le pubbliche amministrazioni non hanno l'obbligo di pubblicare ai sensi della normativa vigente e che non	Non previsto	Non previsto	Ufficio Amministrativo Finanziario	Ufficio Amministrativo Finanziario

Denominazione del singolo obbligo	Riferimento normativo	Contenuti dell'obbligo	Aggiornamento	Termine di scadenza per la pubblicazione	Responsabile pubblicazione del dato	Responsabile elaborazione del dato
		sono riconducibili alle sottosezioni indicate				