

ANGHIARI • CAPRESE M.L.O. • MONTERCHI • SANSEPOLCRO

## PIANO STRUTTURALE INTERCOMUNALE

Legge Regionale 65/2014

PD.2

STATUTO DEL TERRITORIO

Centri e nuclei storici



**COMUNE DI ANGIARI**

ID	Centri e nuclei storici e relativo ambito di pertinenza (art. 66 LR 65/2014)
A.01	Bagnolo Il
A.02	Viaio
A.03	Toppole
A.04	Verazzano
A.05	Tortigliano
A.06	Poggiolo-Upacchi
A.07	Catigliano
A.08	Barliano

**COMUNE DI CAPRESE MICHELANGELO**

ID	Centri e nuclei storici e relativo ambito di pertinenza (art. 66 LR 65/2014)
C.01	Gregnano
C.02	Muggibiano-Sovaggio
C.03	Le Mazzele
C.04	Colle
C.05	Stifino
C.06	Stratino
C.07	Covivole
C.08	San Polo
C.09	Selvadonica
C.10	Selvaperugina
C.11	Papiano

**COMUNE DI MONTERCHI**

ID	Centri e nuclei storici e relativo ambito di pertinenza (art. 66 LR 65/2014)
M.01	Tarsignano
M.02	Montautello-Scandolaia
M.03	Gambazzo
M.04	Pianezze
M.05	Cuiano
M.06	Col di Chio
M.07	Petretolo
M.08	Vicchio
M.09	Col dell'Aglio
M.10	Ripoli
M.11	Borgacciano

**COMUNE DI SANSEPOLCRO**

ID	Centri e nuclei storici e relativo ambito di pertinenza (art. 66 LR 65/2014)
S.01	Aboca
S.02	Pischiano
S.03	San Martino
S.04	Falcigiano
S.05	Santa Croce
S.06	San Martino di Celle



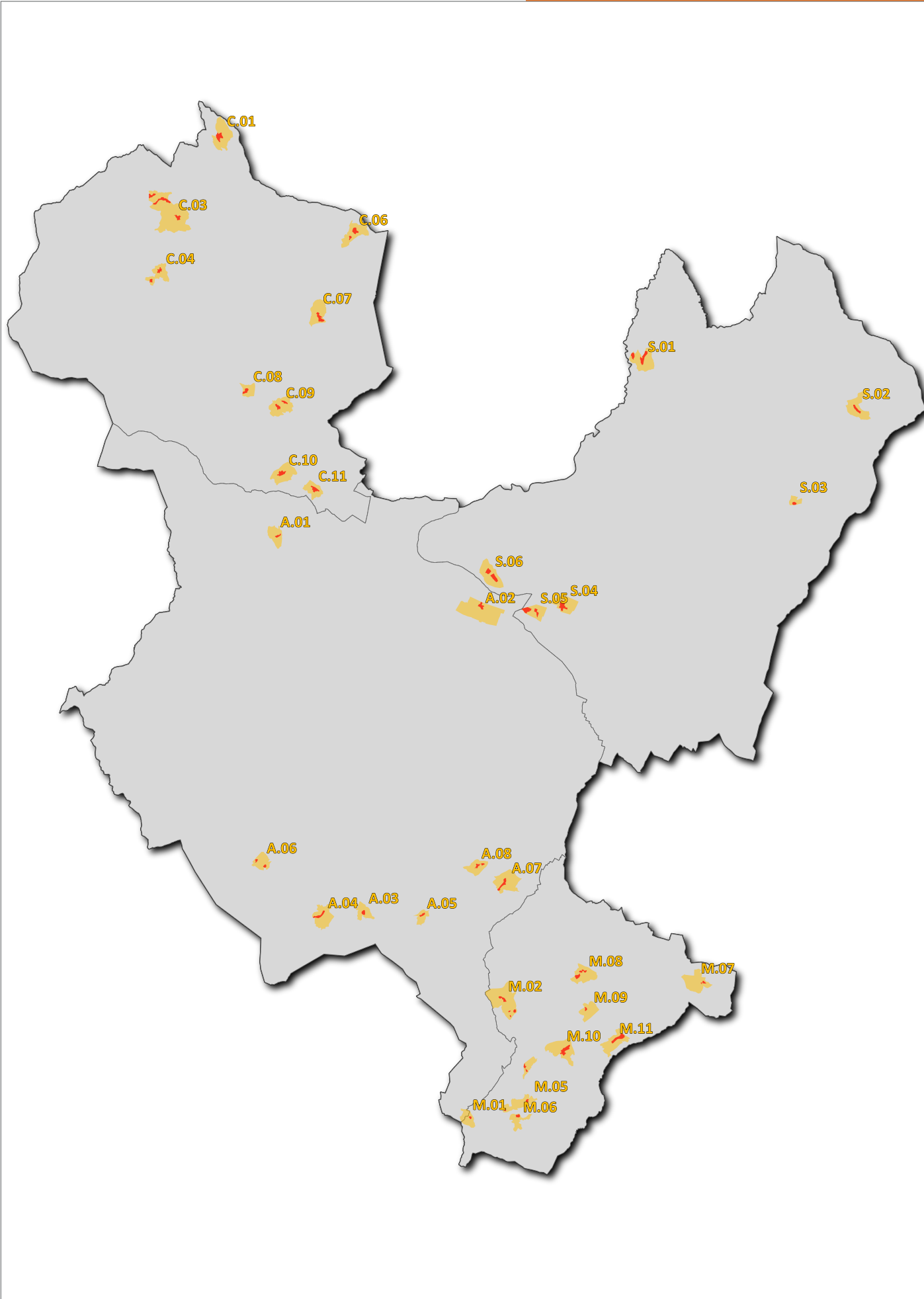

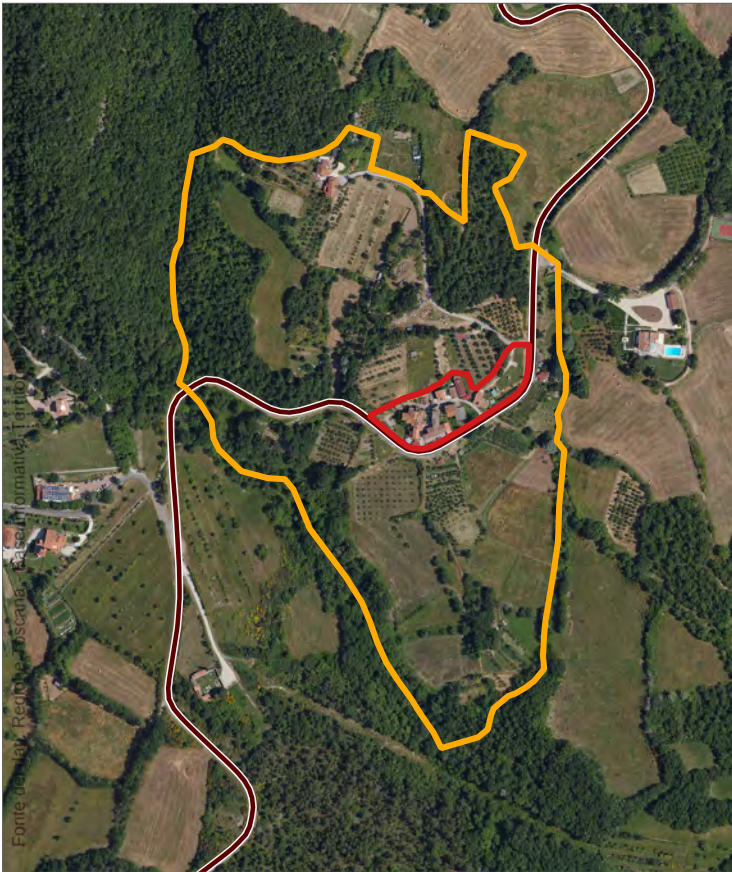

Ortofoto 2023

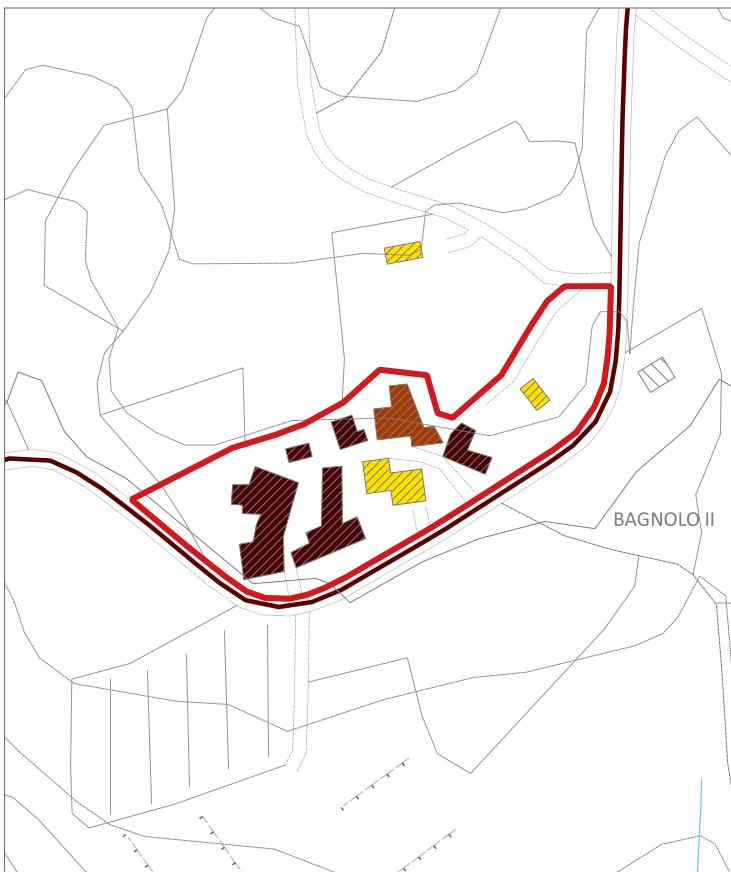

Carta Tecnica Regionale





Comune di Anghiari

Ubicazione

Insedimento di mezzacosta ubicato lungo la SP57 di Catenaia, interno alla fascia dei coltivi del versante meridionale dell'Alpe di Catenaia.

 Perimetrazione dei centri e nuclei storici (art. 64 LR 65/2014)

 Ambiti di pertinenza dei centri e nuclei storici (art. 66 LR 65/2014)

 Edificato presente al Catasto Leopoldino (1823)

 Edificato presente al 1954

 Edificato recente

 Percorsi fondativi

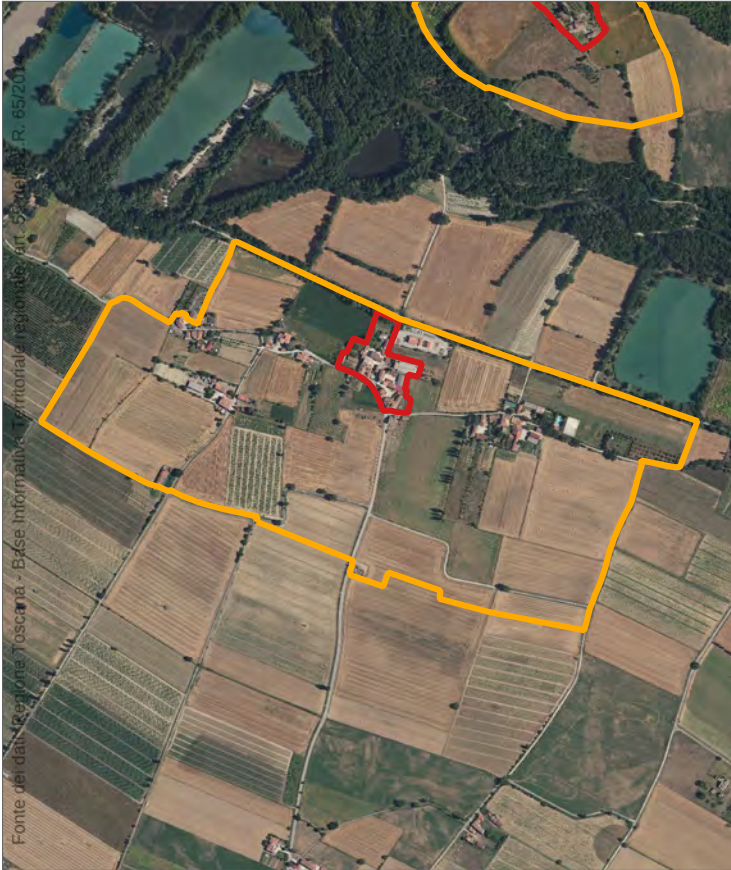

Ortofoto 2023



Carta Tecnica Regionale





Comune di Anghiari

#### Ubicazione

Insedimento di pianura dislocato lungo la SC di Viaio ed ubicato in destra del fiume Tevere, nell'area di bonifica più recente.

 Perimetrazione dei centri e nuclei storici (art. 64 LR 65/2014)

 Ambiti di pertinenza dei centri e nuclei storici (art. 66 LR 65/2014)

 Edificato presente al Catasto Leopoldino (1823)

 Edificato presente al 1954

 Edificato recente

 Percorsi fondativi

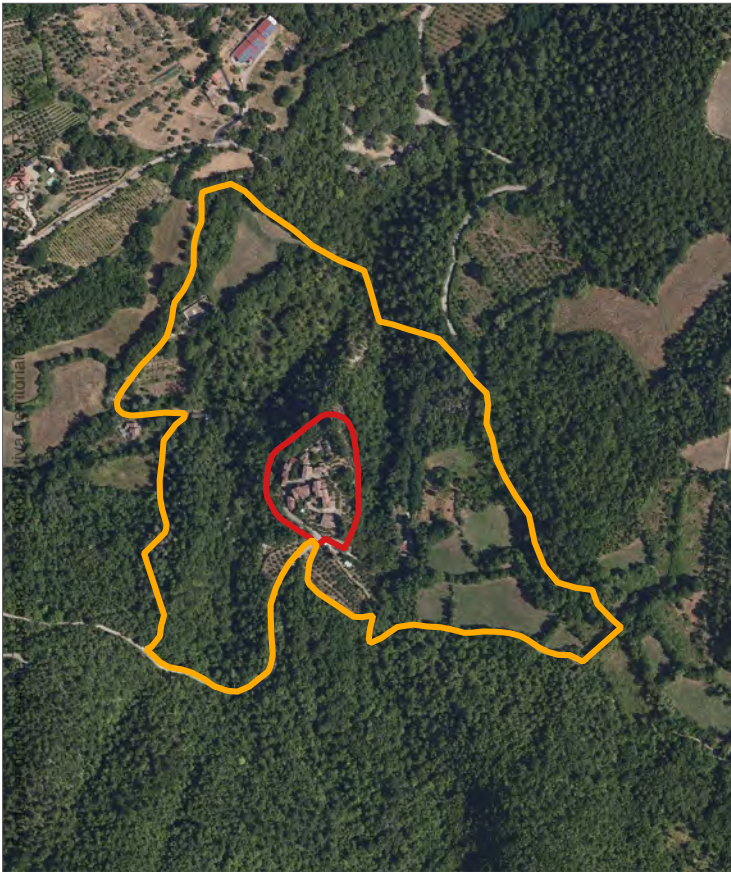

Ortofoto 2023

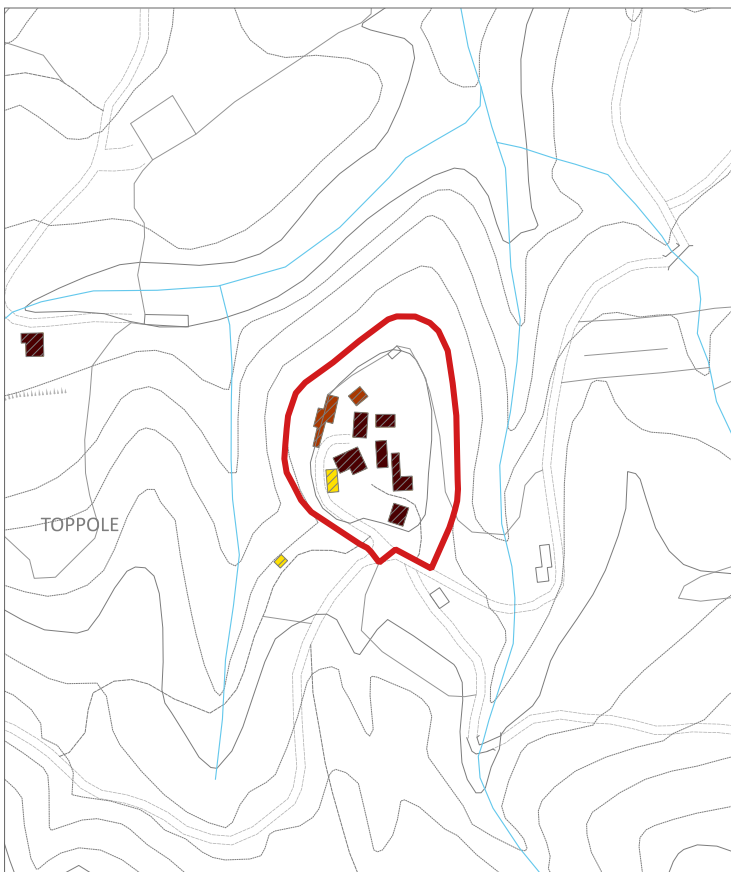

Carta Tecnica Regionale





Comune di Anghiari

#### Ubicazione

Nucleo storico ubicato sul versante settentrionale del Monte di San Veriano, affacciato sulla valle del Torrente Sovara. All'insediamento è possibile arrivare dal percorso secondario di arroccamento che dal fondovalle del Rio della Cestola raggiunge Badia San Veriano.

 Perimetrazione dei centri e nuclei storici (art. 64 LR 65/2014)

 Ambiti di pertinenza dei centri e nuclei storici (art. 66 LR 65/2014)

 Edificato presente al Catasto Leopoldino (1823)

 Edificato presente al 1954

 Edificato recente

 Percorsi fondativi

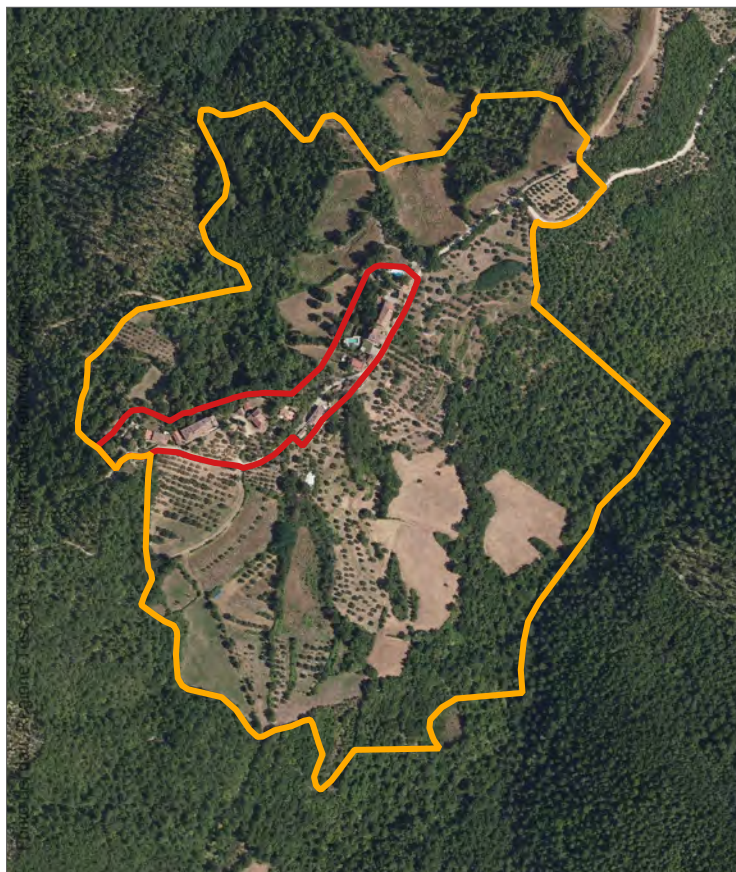

Ortofoto 2023



Comune di Anghiari

#### Ubicazione

Nucleo storico ubicato in prossimità del confine con il territorio di Arezzo, sul crinale in destra del Torrente Sovara. All'insediamento è possibile arrivare dal percorso secondario di arroccamento che sale dal fondovalle del Rio della Cestola.



Carta Tecnica Regionale

 Perimetrazione dei centri e nuclei storici (art. 64 LR 65/2014)

 Ambiti di pertinenza dei centri e nuclei storici (art. 66 LR 65/2014)

 Edificato presente al Catasto Leopoldino (1823)

 Edificato presente al 1954

 Edificato recente

 Percorsi fondativi



Ortofoto 2023



Carta Tecnica Regionale





Comune di Anghiari

#### Ubicazione

Nucleo rurale ubicato nella collina in destra del Torrente Sovera. All'insediamento è possibile arrivare dalla strada comunale che si stacca dalla SP47 di crinale della collina di Anghiari.

 Perimetrazione dei centri e nuclei storici (art. 64 LR 65/2014)

 Ambiti di pertinenza dei centri e nuclei storici (art. 66 LR 65/2014)

 Edificato presente al Catasto Leopoldino (1823)

 Edificato presente al 1954

 Edificato recente

 Percorsi fondativi

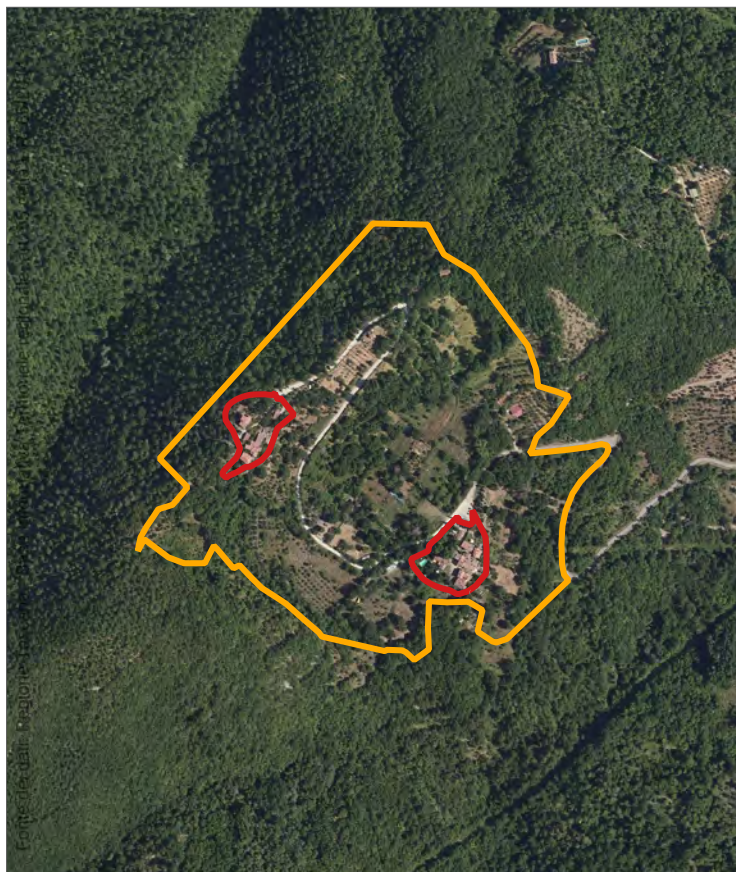

Ortofoto 2023

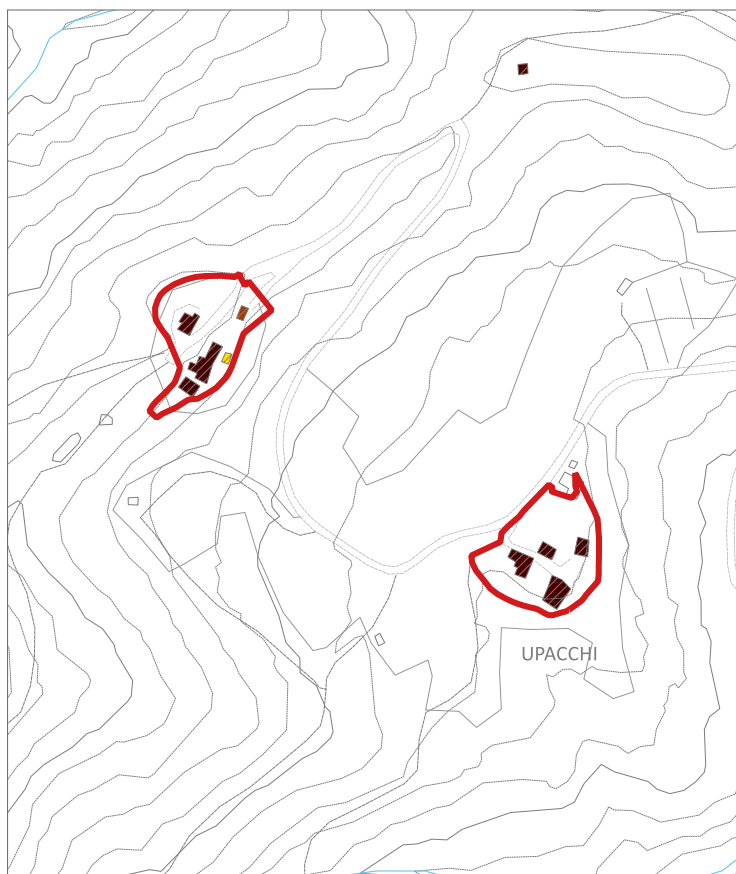

Carta Tecnica Regionale





Comune di Anghiari

#### Ubicazione

Insedimenti ubicati nella collina in destra del Torrente Sovara. Alla zona è possibile arrivare dal percorso di arroccamento che si stacca dalla strada pedecollinare in sinistra del Rio Teverina, affluente del Torrente Sovara.

 Perimetrazione dei centri e nuclei storici (art. 64 LR 65/2014)

 Ambiti di pertinenza dei centri e nuclei storici (art. 66 LR 65/2014)

 Edificato presente al Catasto Leopoldino (1823)

 Edificato presente al 1954

 Edificato recente

 Percorsi fondativi



Ortofoto 2023



Carta Tecnica Regionale





Comune di Anghiari

#### Ubicazione

Insedimento ubicato nella collina trasversale alla valle del Torrente Sovara che si dirama dal crinale principale La Scheggia-Monte Veriano. Alla zona è possibile arrivare dalla strada comunale che si stacca dalla SP47 sul crinale della collina di Anghiari.

 Perimetrazione dei centri e nuclei storici (art. 64 LR 65/2014)

 Ambiti di pertinenza dei centri e nuclei storici (art. 66 LR 65/2014)

 Edificato presente al Catasto Leopoldino (1823)

 Edificato presente al 1954

 Edificato recente

 Percorsi fondativi



Ortofoto 2023

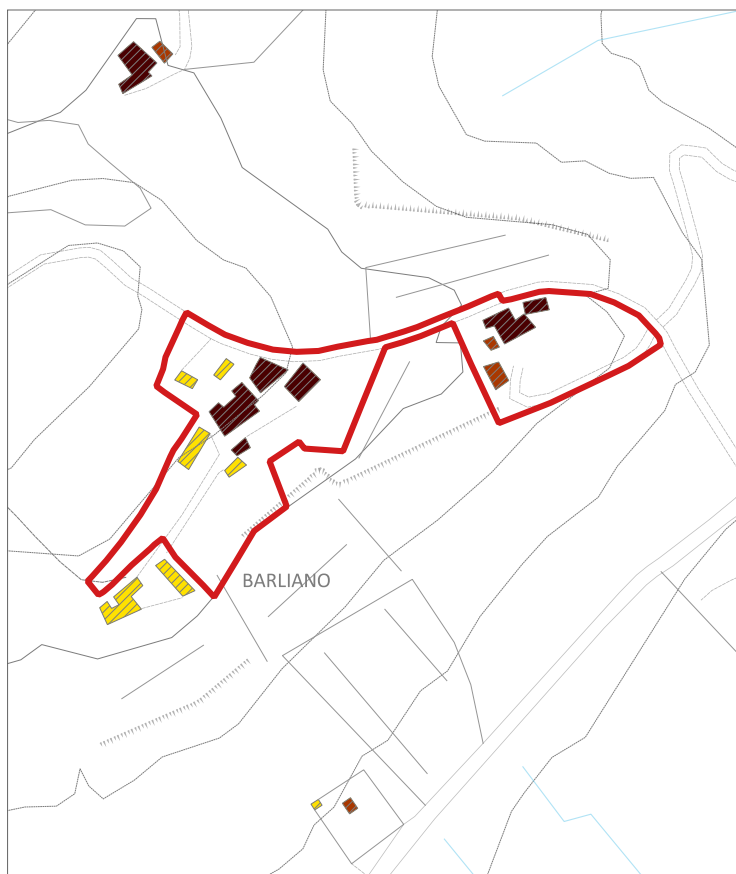

Carta Tecnica Regionale





Comune di Anghiari

#### Ubicazione

Insedimento ubicato nella collina trasversale alla valle del Torrente Sovara che si dirama dal crinale principale La Scheggia-Monte Veriano. Alla zona è possibile arrivare dalla strada comunale che si stacca dalla SP47 sul crinale della collina di Anghiari.

 Perimetrazione dei centri e nuclei storici (art. 64 LR 65/2014)

 Ambiti di pertinenza dei centri e nuclei storici (art. 66 LR 65/2014)

 Edificato presente al Catasto Leopoldino (1823)

 Edificato presente al 1954

 Edificato recente

 Percorsi fondativi



Ortofoto 2023

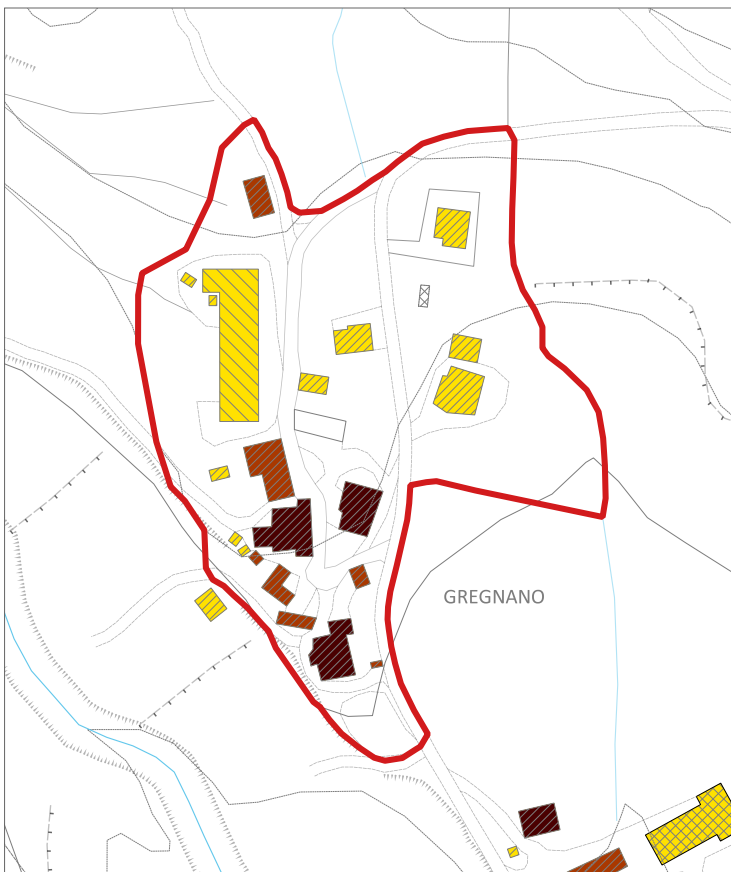

Carta Tecnica Regionale



Comune di Caprese Michelangelo

#### Ubicazione

Insedimento di fondovalle del versante sinistro dell'alta valle del Torrente Singerna a cui è possibile accedere mediante la strada secondaria che si stacca dalla SP208 de La Verna.

 Perimetrazione dei centri e nuclei storici (art. 64 LR 65/2014)

 Ambiti di pertinenza dei centri e nuclei storici (art. 66 LR 65/2014)

 Edificato presente al Catasto Leopoldino (1823)

 Edificato presente al 1954

 Edificato recente

 Percorsi fondativi



Ortofoto 2023

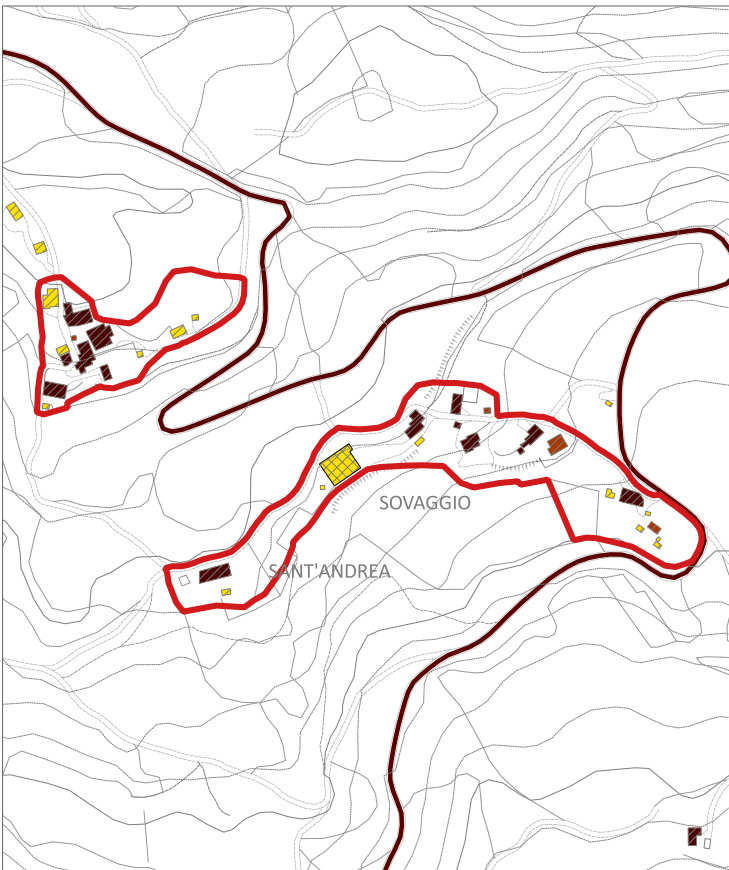

Carta Tecnica Regionale





Comune di Caprese Michelangelo

Ubicazione

Sovaggio e Sant'Andrea, Muggibiano  
Insediamenti ubicati sul versante Sud del Monte di  
Sovaggio in prossimità della SP54 di Chiusi della  
Verna.

 Perimetrazione dei centri e nuclei storici  
(art. 64 LR 65/2014)

 Ambiti di pertinenza dei centri  
e nuclei storici (art. 66 LR 65/2014)

 Edificato presente al Catasto Leopoldino  
(1823)

 Edificato presente al 1954

 Edificato recente

 Percorsi fondativi

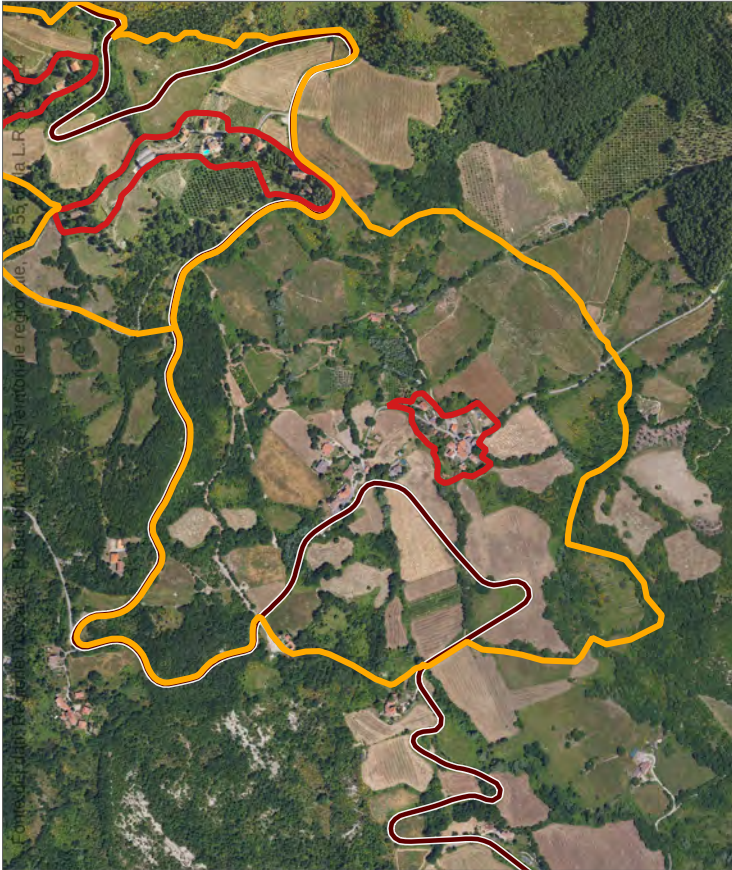

Ortofoto 2023

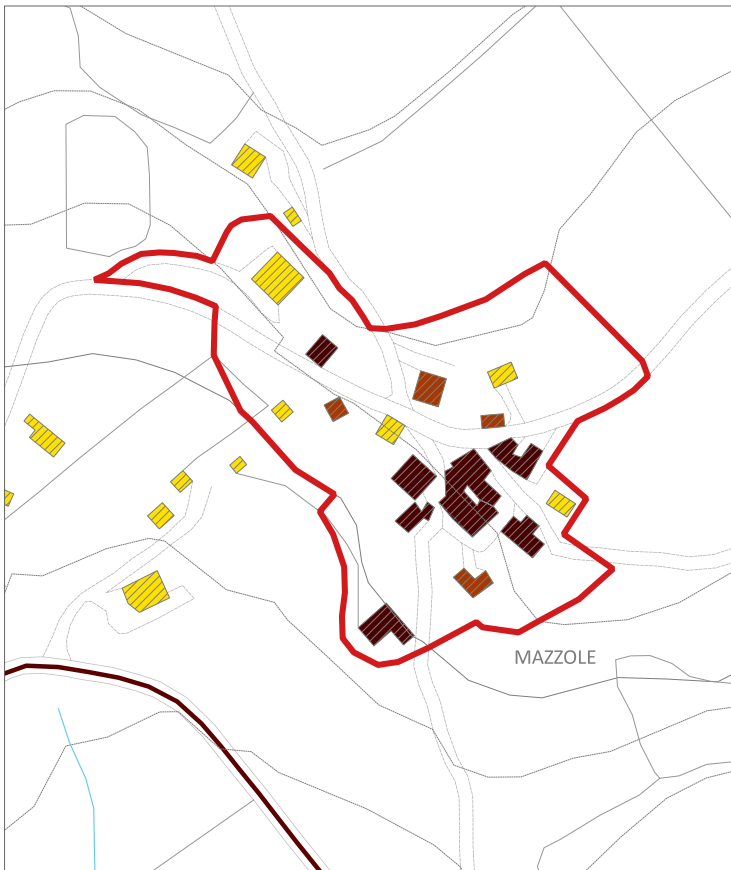

Carta Tecnica Regionale





Comune di Caprese Michelangelo

Ubicazione

Insedimento ubicato sul versante Sud del Monte di Sovaggio in prossimità della SP54 di Chiusi della Verna.

 Perimetrazione dei centri e nuclei storici (art. 64 LR 65/2014)

 Ambiti di pertinenza dei centri e nuclei storici (art. 66 LR 65/2014)

 Edificato presente al Catasto Leopoldino (1823)

 Edificato presente al 1954

 Edificato recente

 Percorsi fondativi



Ortofoto 2023

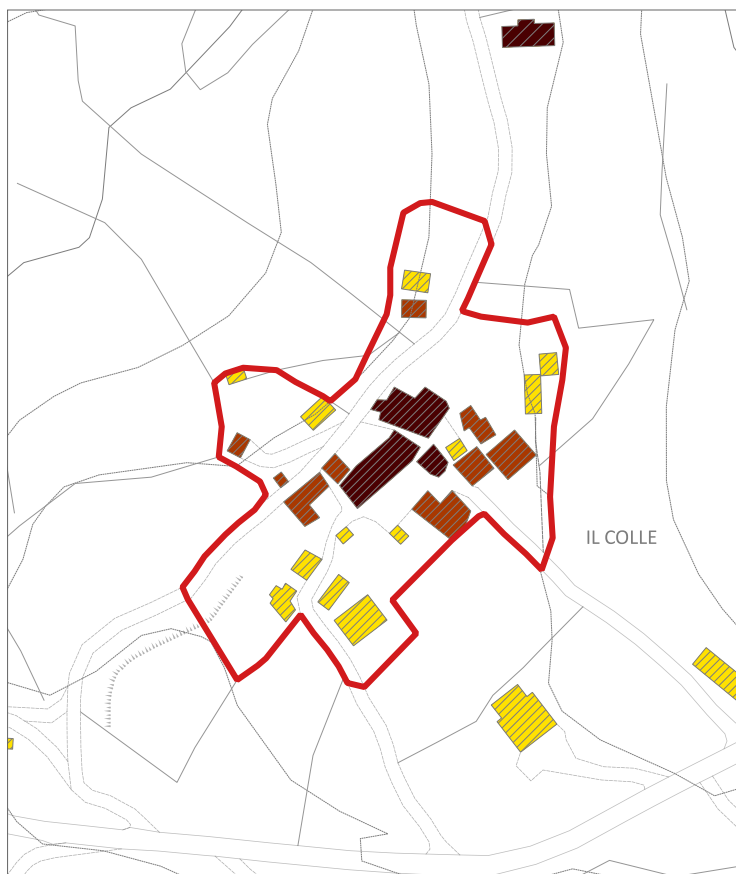

Carta Tecnica Regionale





Comune di Caprese Michelangelo

#### Ubicazione

Insedimento ubicato sulla fascia pedecollinare del versante Est dell'Alpe di Catenaia. Alla zona si perviene mediante la SC Lama-Fragaiolo-Valboncione.

 Perimetrazione dei centri e nuclei storici (art. 64 LR 65/2014)

 Ambiti di pertinenza dei centri e nuclei storici (art. 66 LR 65/2014)

 Edificato presente al Catasto Leopoldino (1823)

 Edificato presente al 1954

 Edificato recente

 Percorsi fondativi



Ortofoto 2023

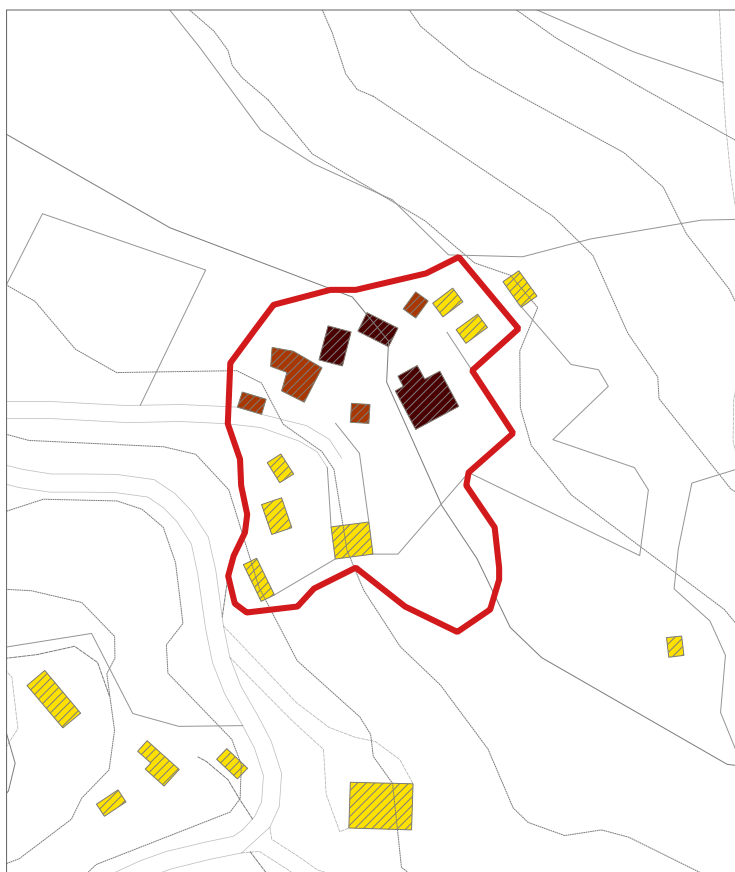

Carta Tecnica Regionale





Comune di Caprese Michelangelo

#### Ubicazione

Insedimento ubicato sulla fascia pedecollinare del versante Est dell'Alpe di Catenaia. Alla zona si perviene mediante la strada secondaria che si stacca dalla SC Lama-Fragaiolo-Valboncione, in prossimità dell'abitato di Fragaiolo.

 Perimetrazione dei centri e nuclei storici (art. 64 LR 65/2014)

 Ambiti di pertinenza dei centri e nuclei storici (art. 66 LR 65/2014)

 Edificato presente al Catasto Leopoldino (1823)

 Edificato presente al 1954

 Edificato recente

 Percorsi fondativi

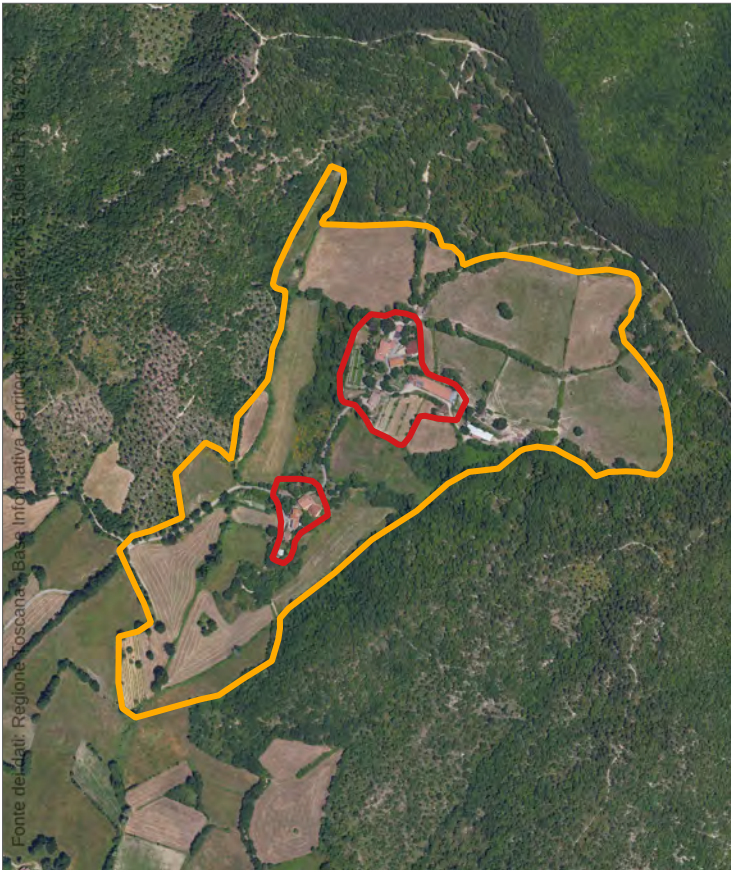

Ortofoto 2023

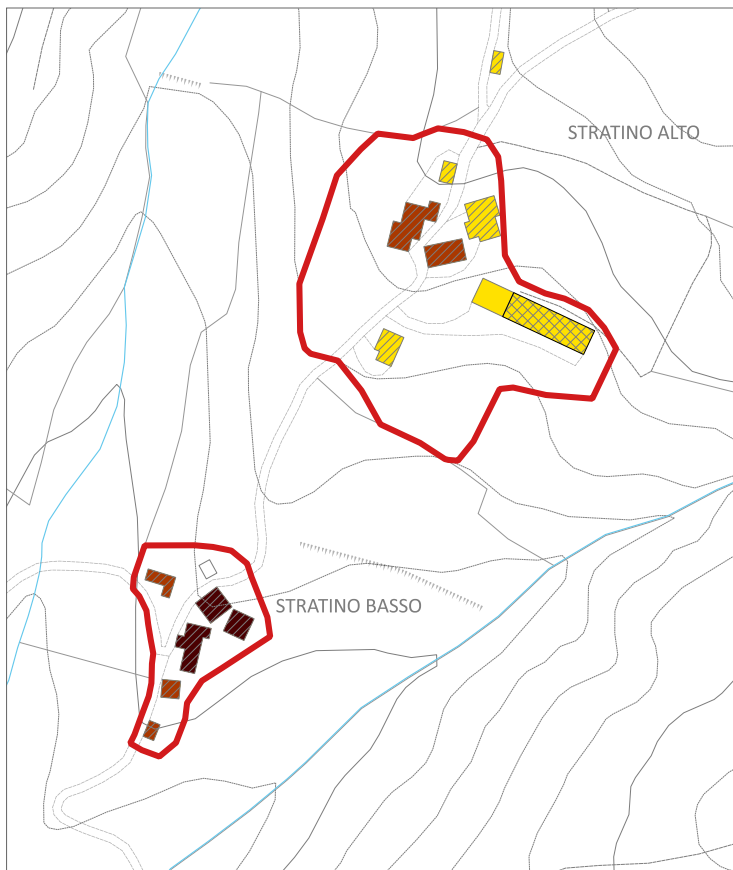

Carta Tecnica Regionale





Comune di Caprese Michelangelo

#### Ubicazione

Stratino alto e Stratino basso  
Insedimenti ubicati sul versante collinare che chiude a Nord-Est la pianura di origine lacustre di S.Cassiano.

Alla zona si accede mediante la strada secondaria che si stacca dalla SP47 di Caprese Michelangelo, passando per S. Cassiano.

 Perimetrazione dei centri e nuclei storici (art. 64 LR 65/2014)

 Ambiti di pertinenza dei centri e nuclei storici (art. 66 LR 65/2014)

 Edificato presente al Catasto Leopoldino (1823)

 Edificato presente al 1954

 Edificato recente

 Percorsi fondativi



Ortofoto 2023



Carta Tecnica Regionale





Comune di Caprese Michelangelo

#### Ubicazione

Insedimento di mezzacosta ubicato sul versante sinistro della valle del Torrente Singerna, su un declivio che delimita a Sud l'altopiano di S.Casciano.

Alla zona è possibile arrivare mediante la strada vicinale che, all'altezza del cimitero di S. Casciano, si stacca dalla SP47 di Caprese Michelangelo.

 Perimetrazione dei centri e nuclei storici (art. 64 LR 65/2014)

 Ambiti di pertinenza dei centri e nuclei storici (art. 66 LR 65/2014)

 Edificato presente al Catasto Leopoldino (1823)

 Edificato presente al 1954

 Edificato recente

 Percorsi fondativi

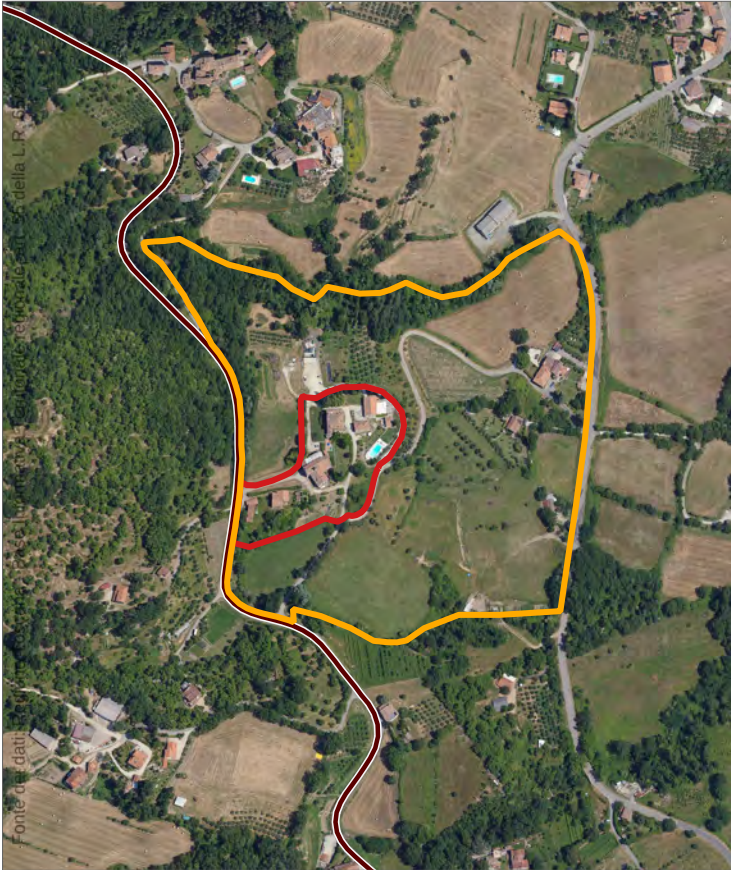

Ortofoto 2023



Carta Tecnica Regionale





Comune di Caprese Michelangelo

Ubicazione

Insedimento di mezzacosta ubicato in prossimità della SP47 di Caprese Michelangelo, sul versante destro della valle del Torrente Singerna.

 Perimetrazione dei centri e nuclei storici (art. 64 LR 65/2014)

 Ambiti di pertinenza dei centri e nuclei storici (art. 66 LR 65/2014)

 Edificato presente al Catasto Leopoldino (1823)

 Edificato presente al 1954

 Edificato recente

 Percorsi fondativi



Ortofoto 2023

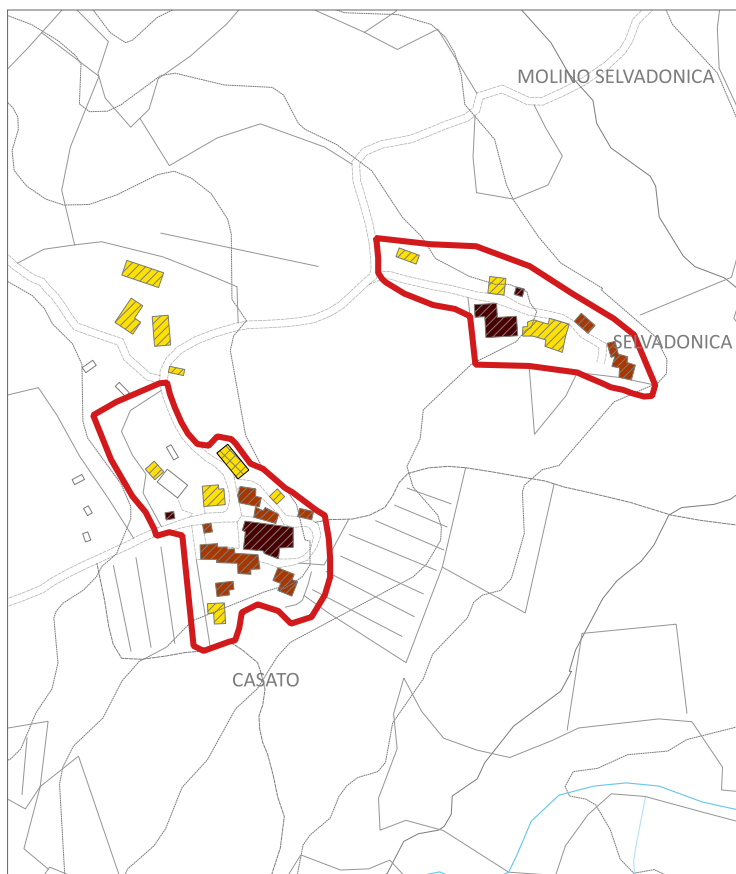

Carta Tecnica Regionale





Comune di Caprese Michelangelo

#### Ubicazione

Selvadonica-Casato

Insedimenti di mezzacosta ubicati in destra del Torrente Singerna, alle pendici dell'Alpe di Catenaiola. Alla zona si arriva mediante la strada vicinale che si stacca dalla SP 47 di Caprese Michelangelo

 Perimetrazione dei centri e nuclei storici (art. 64 LR 65/2014)

 Ambiti di pertinenza dei centri e nuclei storici (art. 66 LR 65/2014)

 Edificato presente al Catasto Leopoldino (1823)

 Edificato presente al 1954

 Edificato recente

 Percorsi fondativi



Ortofoto 2023

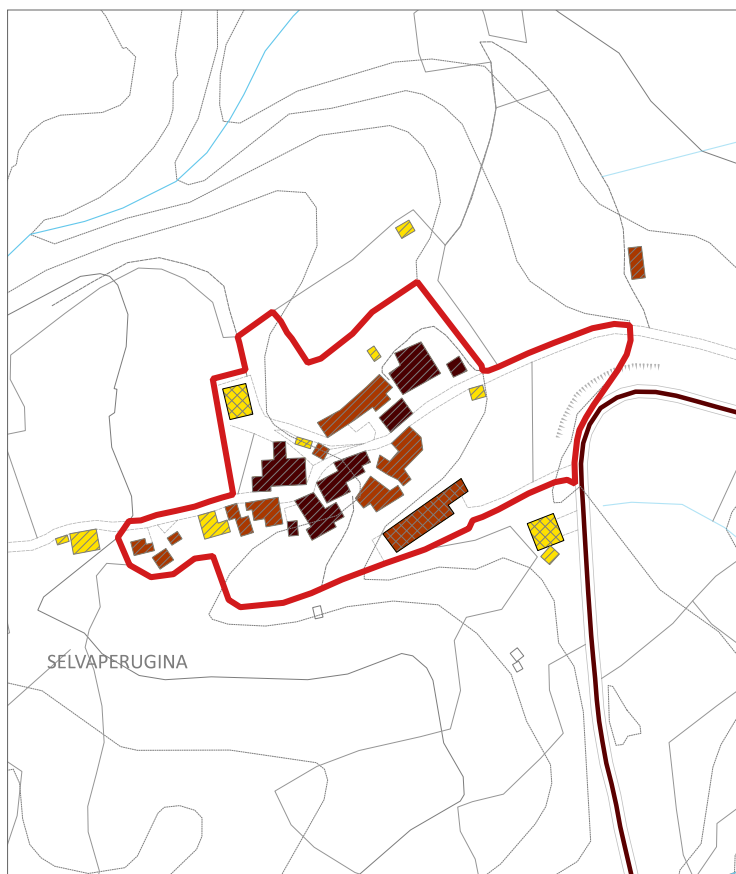

Carta Tecnica Regionale





Comune di Caprese Michelangelo

#### Ubicazione

Insedimento di mezzacosta ubicato sul versante Est dell'Alpe di Catenaia, situato in prossimità della SP57 di Catenaia.

 Perimetrazione dei centri e nuclei storici (art. 64 LR 65/2014)

 Ambiti di pertinenza dei centri e nuclei storici (art. 66 LR 65/2014)

 Edificato presente al Catasto Leopoldino (1823)

 Edificato presente al 1954

 Edificato recente

 Percorsi fondativi



Ortofoto 2023

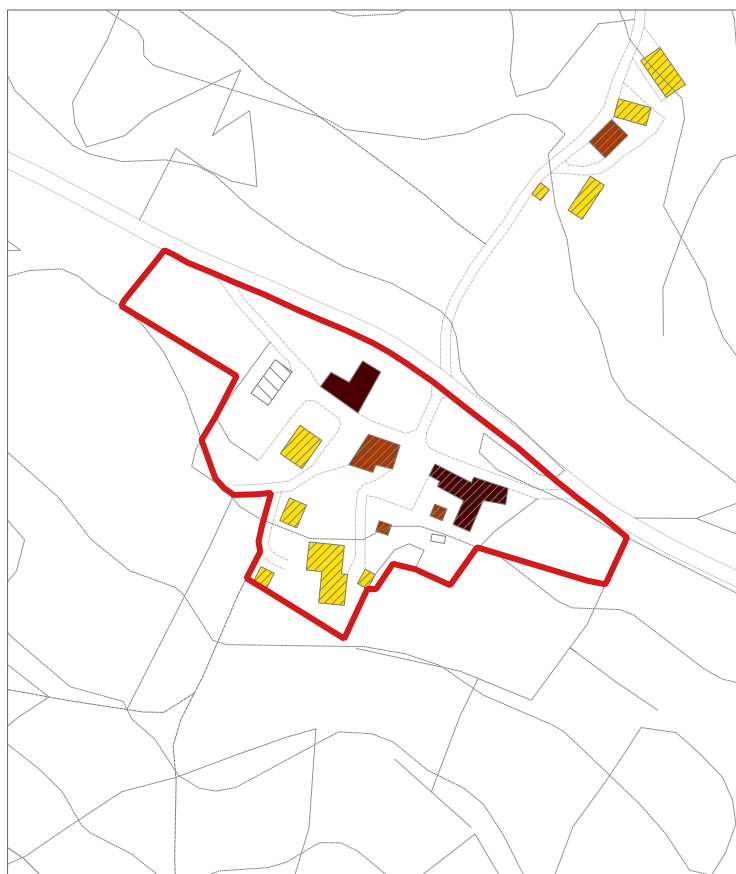

Carta Tecnica Regionale





Comune di Caprese Michelangelo

#### Ubicazione

Insedimento ubicato su un crinale secondario che scende fino ai Monti Rognosi. Alla zona si arriva mediante la strada vicinale della Selva che, in prossimità del nucleo di Selvaperugina, si stacca dalla SP57 di Catenaia.

 Perimetrazione dei centri e nuclei storici (art. 64 LR 65/2014)

 Ambiti di pertinenza dei centri e nuclei storici (art. 66 LR 65/2014)

 Edificato presente al Catasto Leopoldino (1823)

 Edificato presente al 1954

 Edificato recente

 Percorsi fondativi



Ortofoto 2023

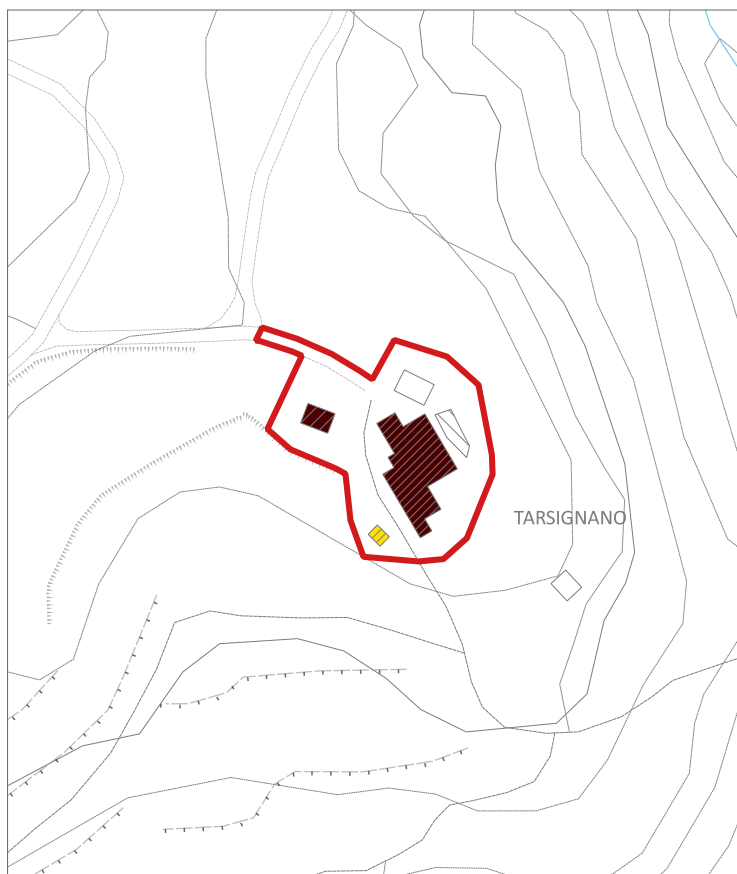

Carta Tecnica Regionale





Comune di Monterchi

#### Ubicazione

Insedimento ubicato su un poggio prominente della mezzacosta del Monte dei Sassi Bianchil, sul versante sinistro dell'alta valle del Padonchia. Alla zona si accede mediante la SC di Scandolaia.

 Perimetrazione dei centri e nuclei storici (art. 64 LR 65/2014)

 Ambiti di pertinenza dei centri e nuclei storici (art. 66 LR 65/2014)

 Edificato presente al Catasto Leopoldino (1823)

 Edificato presente al 1954

 Edificato recente

 Percorsi fondativi

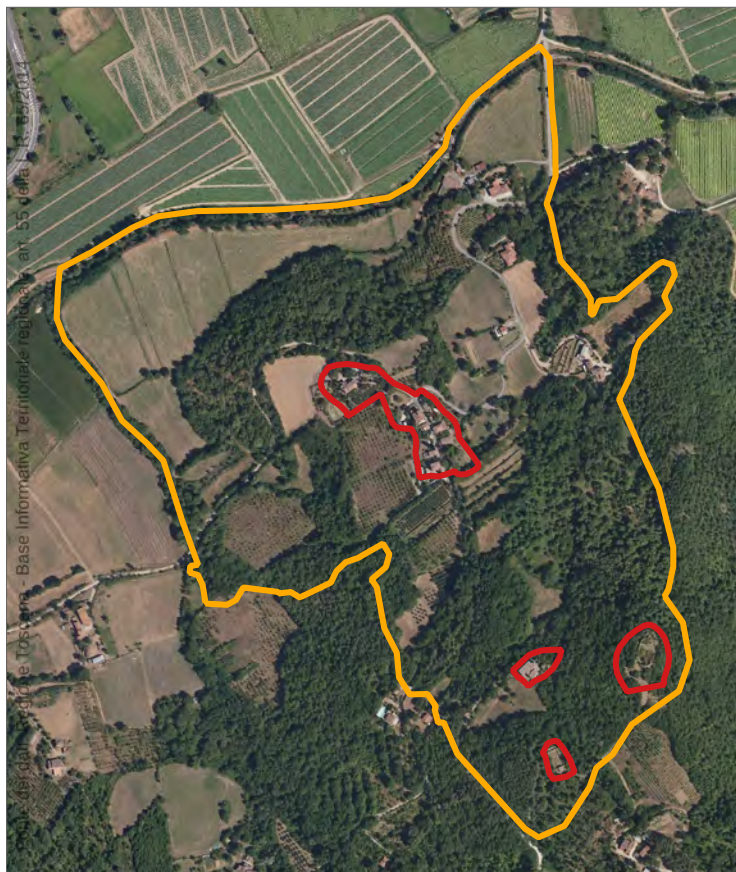

Ortofoto 2023

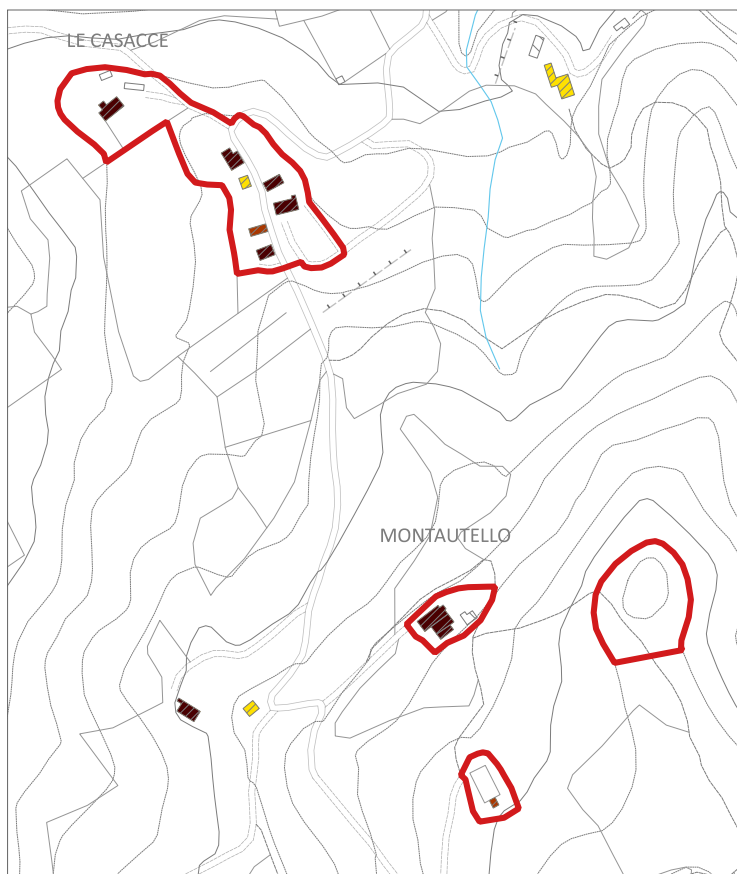

Carta Tecnica Regionale





Comune di Monterchi

Ubicazione

Montautello-Scandolaia

Insedimenti ubicati lungo la SC di Scandolaia, su un poggio situato alle pendici del Monte Felcino, sul versante destro del Torrente Cerfone.

 Perimetrazione dei centri e nuclei storici (art. 64 LR 65/2014)

 Ambiti di pertinenza dei centri e nuclei storici (art. 66 LR 65/2014)

 Edificato presente al Catasto Leopoldino (1823)

 Edificato presente al 1954

 Edificato recente

 Percorsi fondativi



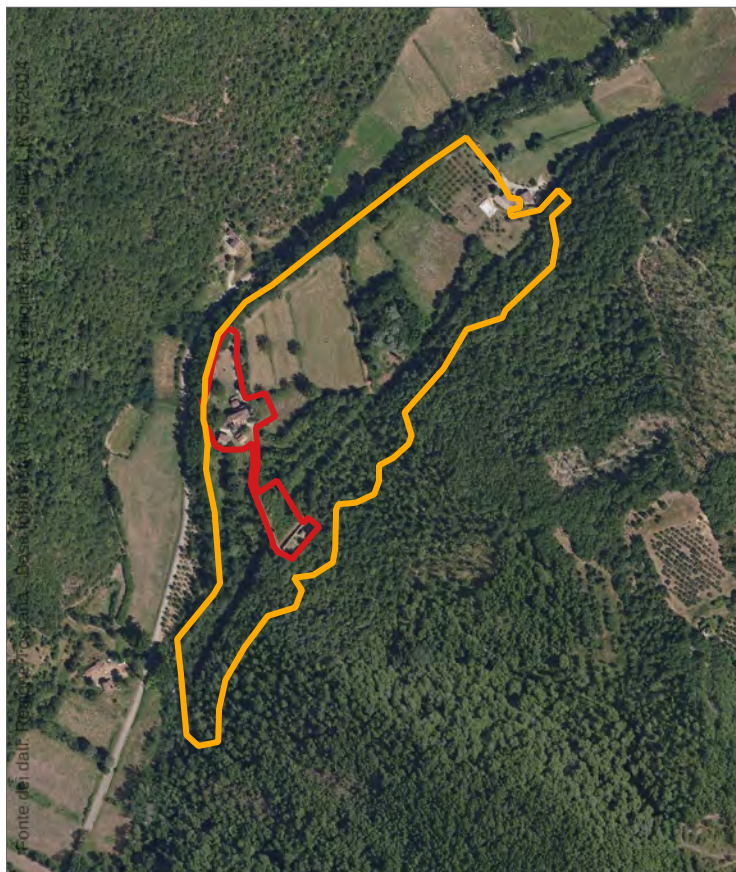

Ortofoto 2023



Carta Tecnica Regionale





Comune di Monterchi

## Ubicazione

Insedimento ubicato lungo la SC della Ferriera e in destra del Padonchia, laddove lo stretto fondovalle si apre nelle sistemazioni di piano verso Monterchi.

 Perimetrazione dei centri e nuclei storici (art. 64 LR 65/2014)

 Ambiti di pertinenza dei centri e nuclei storici (art. 66 LR 65/2014)

 Edificato presente al Catasto Leopoldino (1823)

 Edificato presente al 1954

 Edificato recente

 Percorsi fondativi

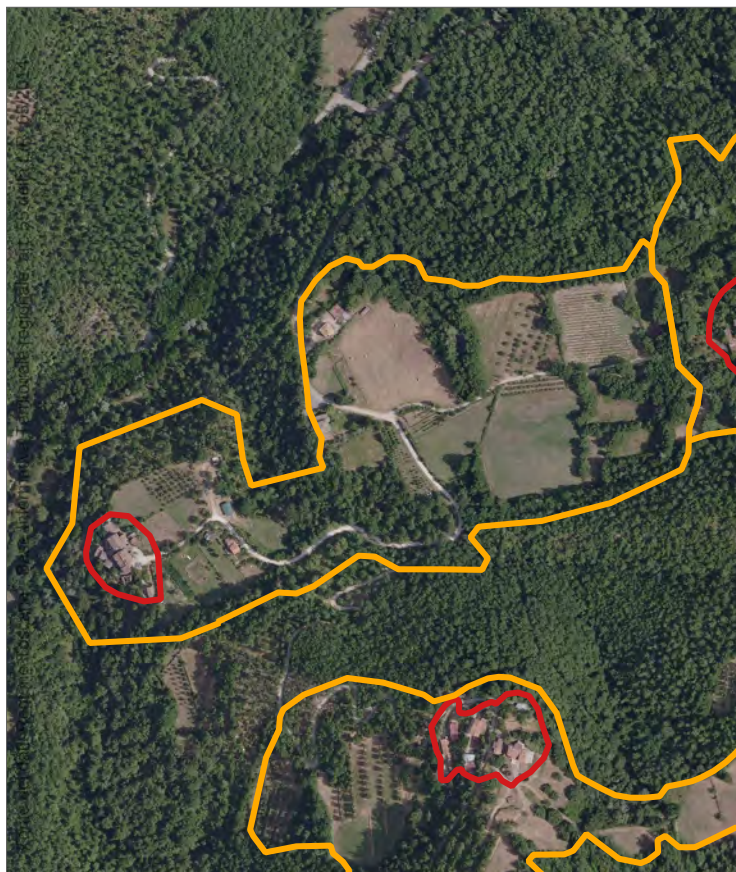

Ortofoto 2023

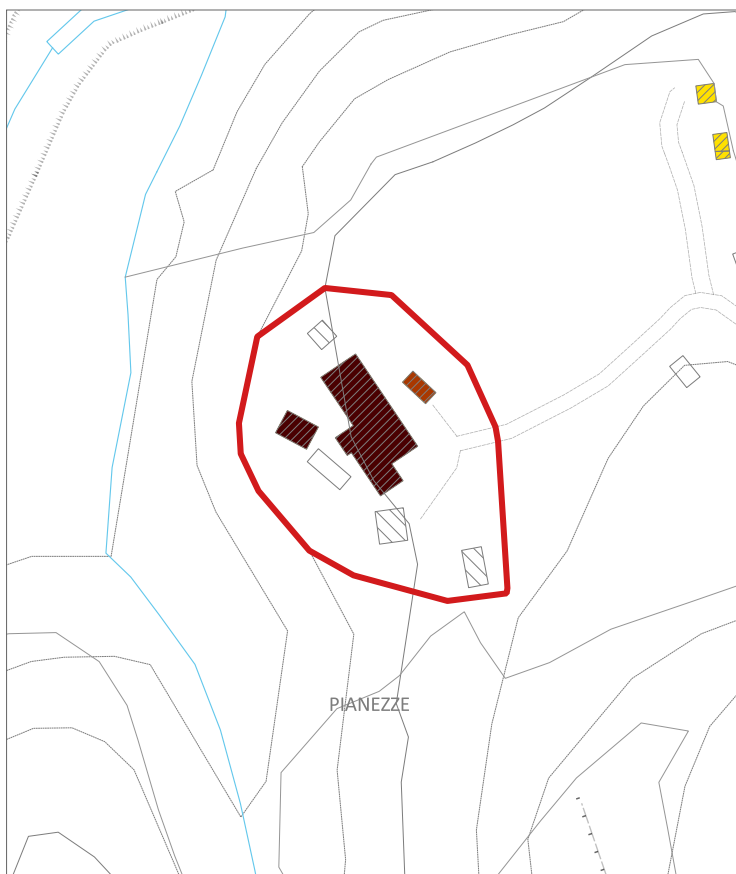

Carta Tecnica Regionale





Comune di Monterchi

Ubicazione

Insedimento in zona agricola ubicato sul pedecolle del Poggio di Coianello. Alla zona di accede dalla strada vicinale che si stacca dalla SC della Ferriera, attraversando il Torrente Padonchia

 Perimetrazione dei centri e nuclei storici (art. 64 LR 65/2014)

 Ambiti di pertinenza dei centri e nuclei storici (art. 66 LR 65/2014)

 Edificato presente al Catasto Leopoldino (1823)

 Edificato presente al 1954

 Edificato recente

 Percorsi fondativi



Ortofoto 2023

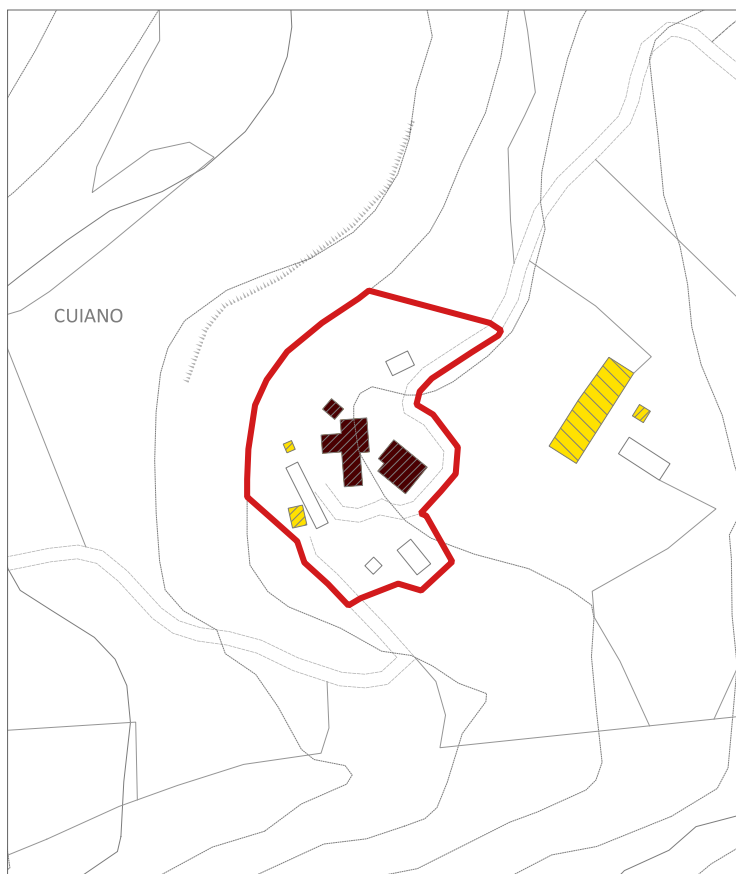

Carta Tecnica Regionale





Comune di Monterchi

## Ubicazione

Insedimento ubicato sul pedecolle del Poggio di C o i a n e l l o .  
Alla zona si accede dalla strada vicinale che si stacca dalla SC della Ferriera.

 Perimetrazione dei centri e nuclei storici (art. 64 LR 65/2014)

 Ambiti di pertinenza dei centri e nuclei storici (art. 66 LR 65/2014)

 Edificato presente al Catasto Leopoldino (1823)

 Edificato presente al 1954

 Edificato recente

 Percorsi fondativi

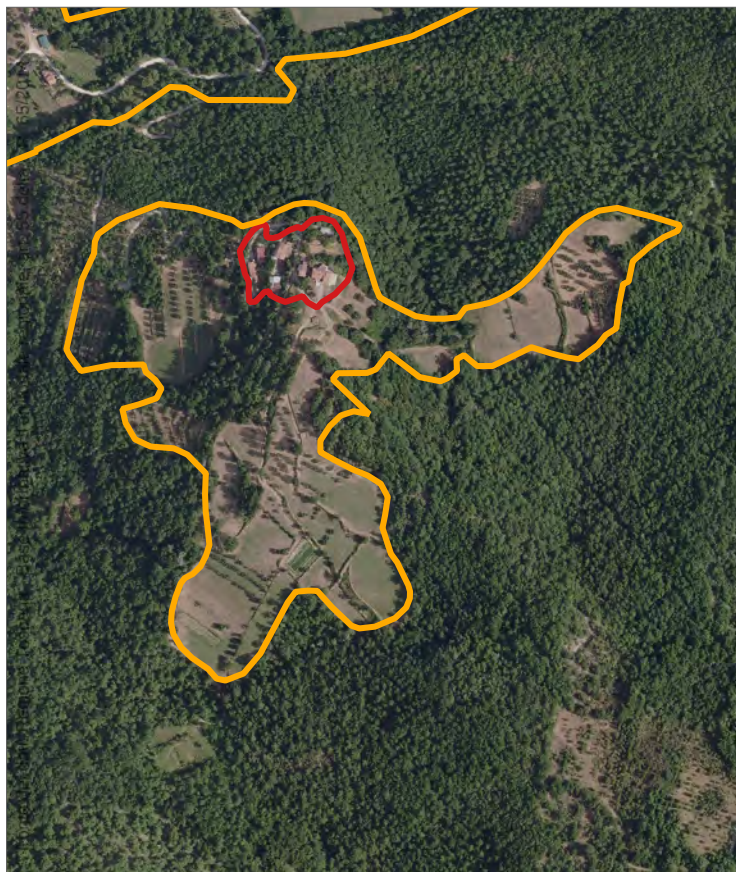

Ortofoto 2023



Carta Tecnica Regionale





Comune di Monterchi

#### Ubicazione

Insedimento in zona agricola ubicato sul pedecolle del Poggio di Coianello. Alla zona si accede dalla strada vicinale che si stacca dalla SC della Ferriera, attraversando il Torrente Padonchia

 Perimetrazione dei centri e nuclei storici (art. 64 LR 65/2014)

 Ambiti di pertinenza dei centri e nuclei storici (art. 66 LR 65/2014)

 Edificato presente al Catasto Leopoldino (1823)

 Edificato presente al 1954

 Edificato recente

 Percorsi fondativi

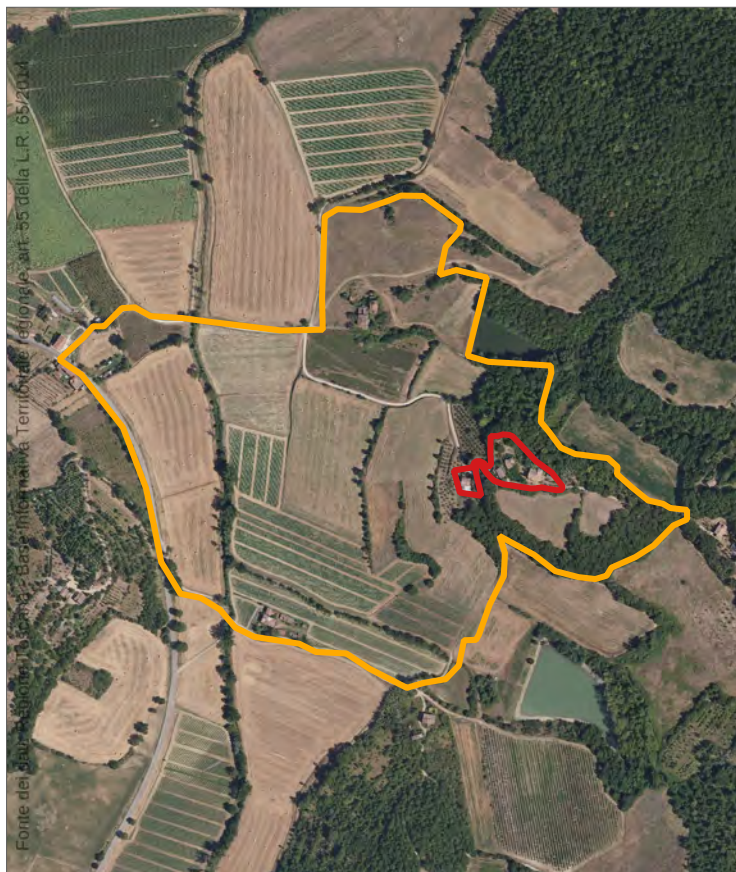

Ortofoto 2023

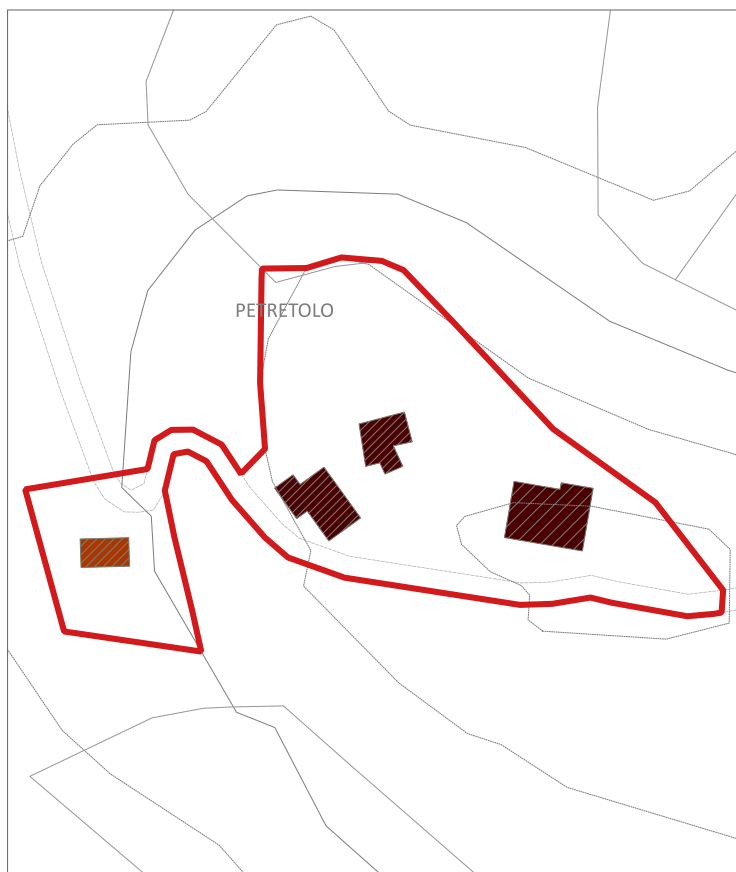

Carta Tecnica Regionale





Comune di Monterchi

## Ubicazione

Insedimento di pedecolle dei Poggi di Lippiano, situato su un poggio alla destra del Riccianello. Alla zona si accede dalla strada secondaria che si stacca dalla SP42 di Lippiano in località Cagnaccio.

 Perimetrazione dei centri e nuclei storici (art. 64 LR 65/2014)

 Ambiti di pertinenza dei centri e nuclei storici (art. 66 LR 65/2014)

 Edificato presente al Catasto Leopoldino (1823)

 Edificato presente al 1954

 Edificato recente

 Percorsi fondativi



Ortofoto 2023

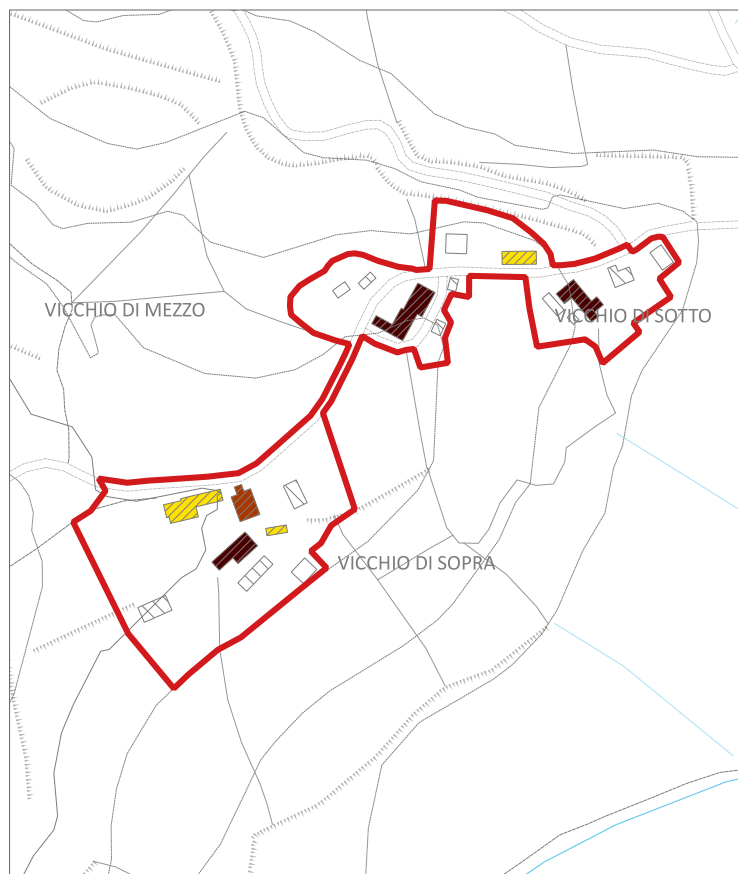

Carta Tecnica Regionale





Comune di Monterchi

Ubicazione

Aggregato di case coloniche ubicato lungo la strada vicinale di Pocaia, in sinistra del Torrente Cerfone.

 Perimetrazione dei centri e nuclei storici (art. 64 LR 65/2014)

 Ambiti di pertinenza dei centri e nuclei storici (art. 66 LR 65/2014)

 Edificato presente al Catasto Leopoldino (1823)

 Edificato presente al 1954

 Edificato recente

 Percorsi fondativi

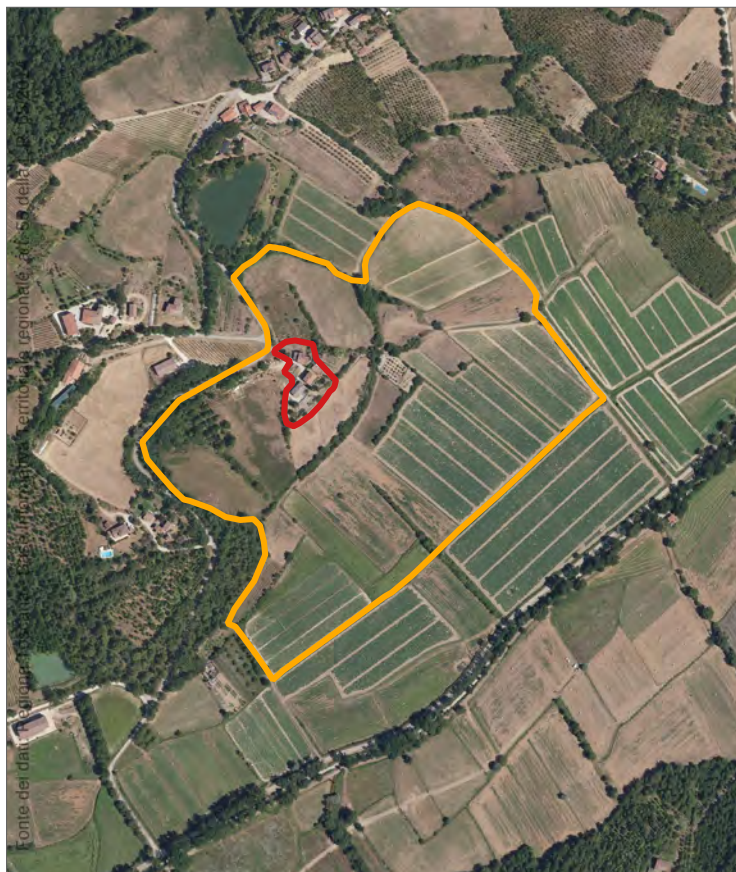

Ortofoto 2023

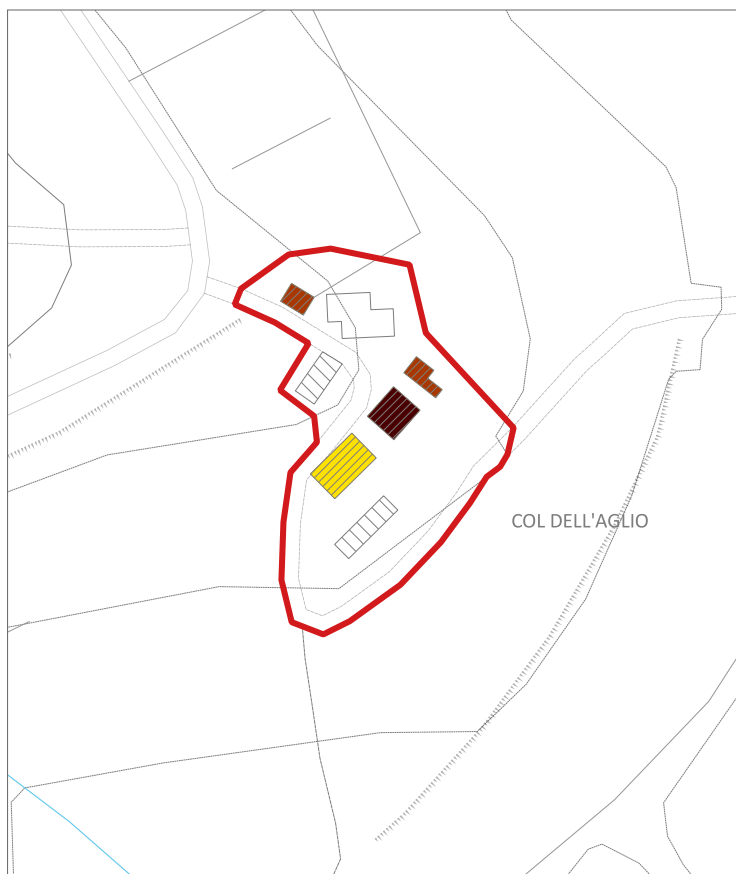

Carta Tecnica Regionale





Comune di Monterchi

## Ubicazione

Insedimento ubicato su un poggio in sinistra del Padonchia, inserito nel pedecolle che delimita la valle del Cerfone. Alla zona si accede mediante la SC della Padonchia.

 Perimetrazione dei centri e nuclei storici (art. 64 LR 65/2014)

 Ambiti di pertinenza dei centri e nuclei storici (art. 66 LR 65/2014)

 Edificato presente al Catasto Leopoldino (1823)

 Edificato presente al 1954

 Edificato recente

 Percorsi fondativi

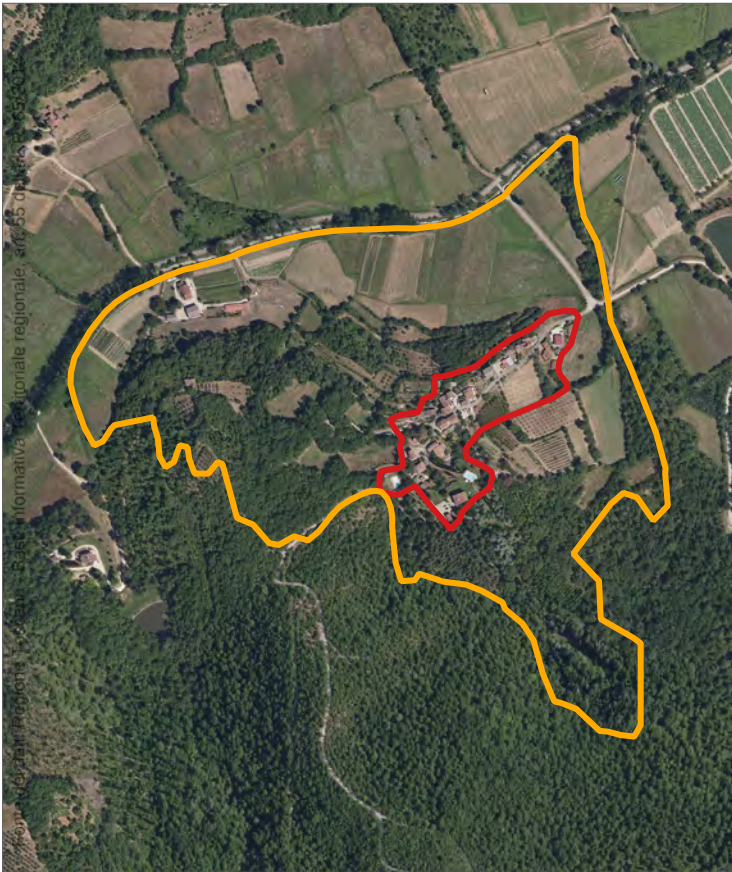

Ortofoto 2023



Carta Tecnica Regionale





Comune di Monterchi

Ubicazione

Insedimento ubicato su un poggio in destra del Padonchia, ad Ovest del Monte Calvario, laddove la valle si apre nelle sistemazioni verso Monterchi. Alla zona si accede mediante la SC della Ferriera.

 Perimetrazione dei centri e nuclei storici (art. 64 LR 65/2014)

 Ambiti di pertinenza dei centri e nuclei storici (art. 66 LR 65/2014)

 Edificato presente al Catasto Leopoldino (1823)

 Edificato presente al 1954

 Edificato recente

 Percorsi fondativi

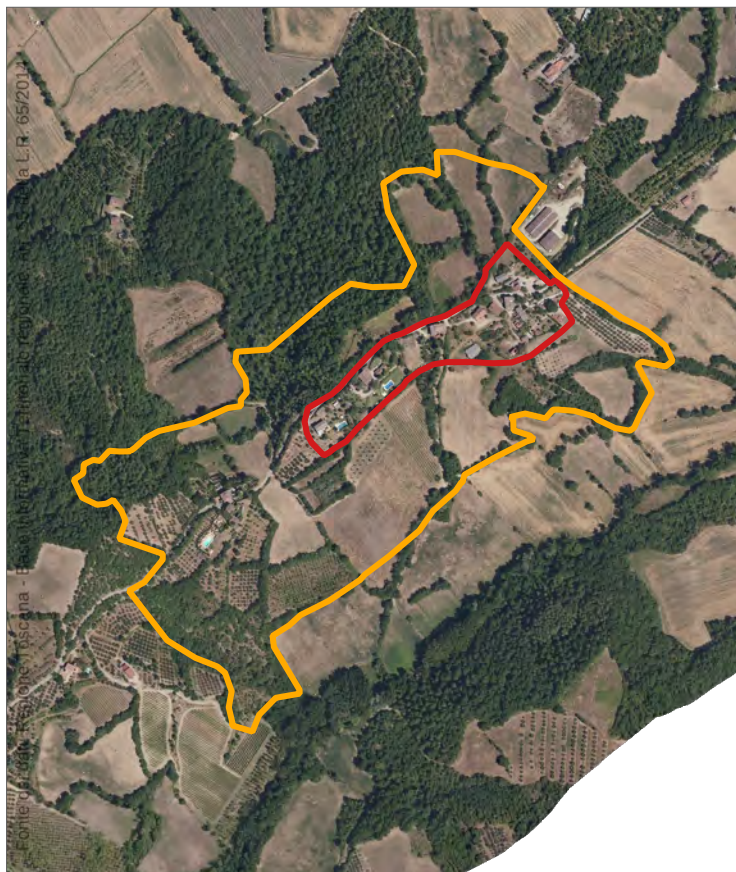

Ortofoto 2023

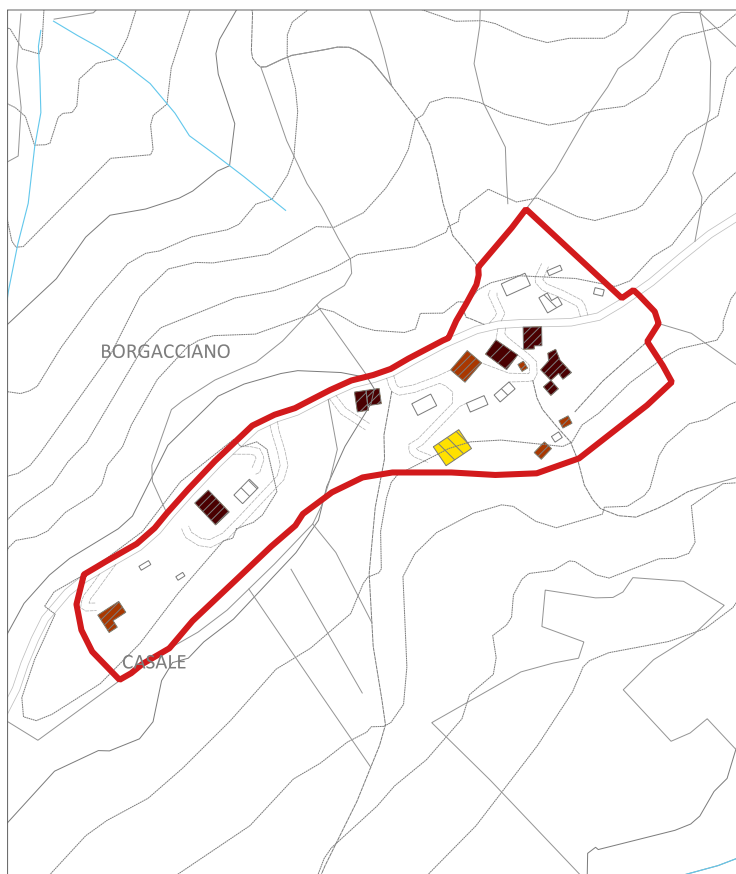

Carta Tecnica Regionale



Comune di Monterchi

#### Ubicazione

Insedimento ubicato su un colle tra il Padonchia e il Riccianello. Alla zona si accede mediante la strada di crinale che si stacca dalla SP42 di Lippiano a valle di Monterchi e che percorre la collina.

 Perimetrazione dei centri e nuclei storici (art. 64 LR 65/2014)

 Ambiti di pertinenza dei centri e nuclei storici (art. 66 LR 65/2014)

 Edificato presente al Catasto Leopoldino (1823)

 Edificato presente al 1954

 Edificato recente

 Percorsi fondativi

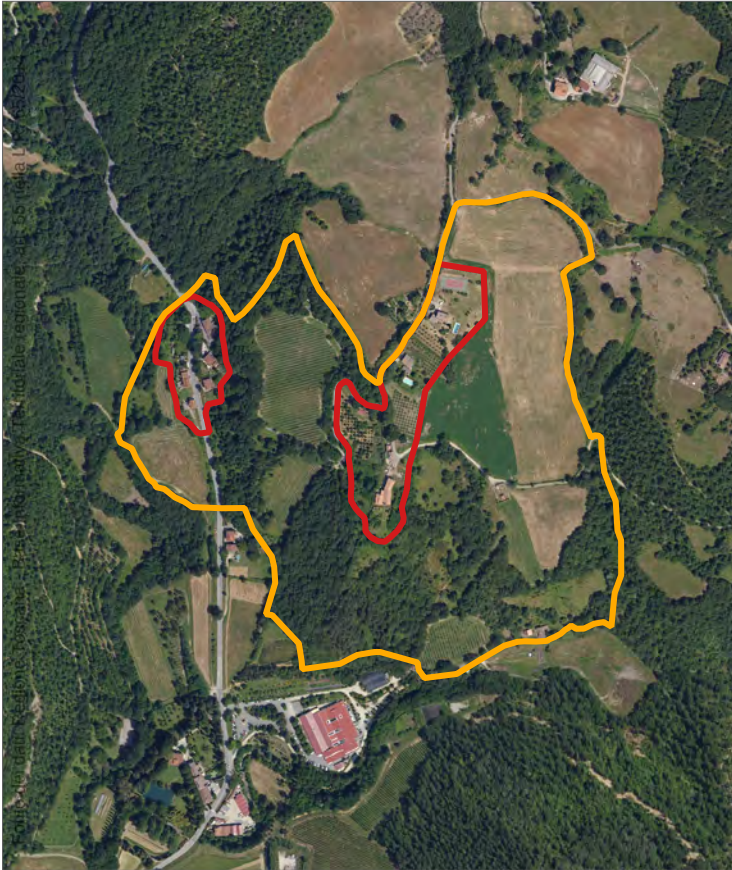

Ortofoto 2023

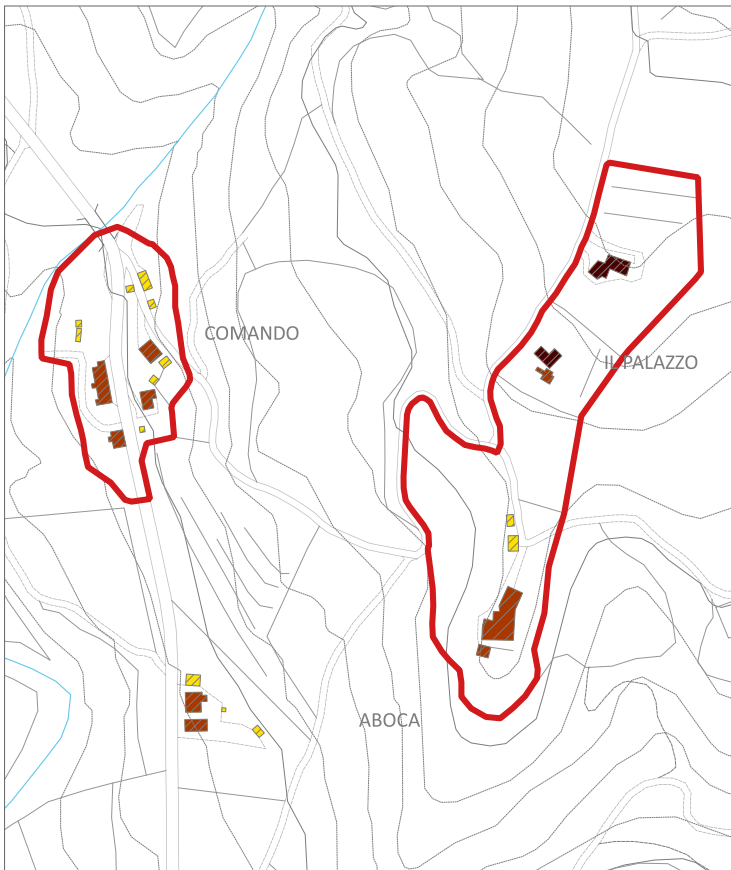

Carta Tecnica Regionale





Comune di Sansepolcro

Ubicazione

Aboca e Case Comando  
 Insiediamenti ubicati sul fianco Sud-Est del Colle di Lavacchio, il versante di sinistra sul Torrente Tignana. Alla zona si accede mediante la SP258 Marechiese.

 Perimetrazione dei centri e nuclei storici (art. 64 LR 65/2014)

 Ambiti di pertinenza dei centri e nuclei storici (art. 66 LR 65/2014)

 Edificato presente al Catasto Leopoldino (1823)

 Edificato presente al 1954

 Edificato recente

 Percorsi fondativi

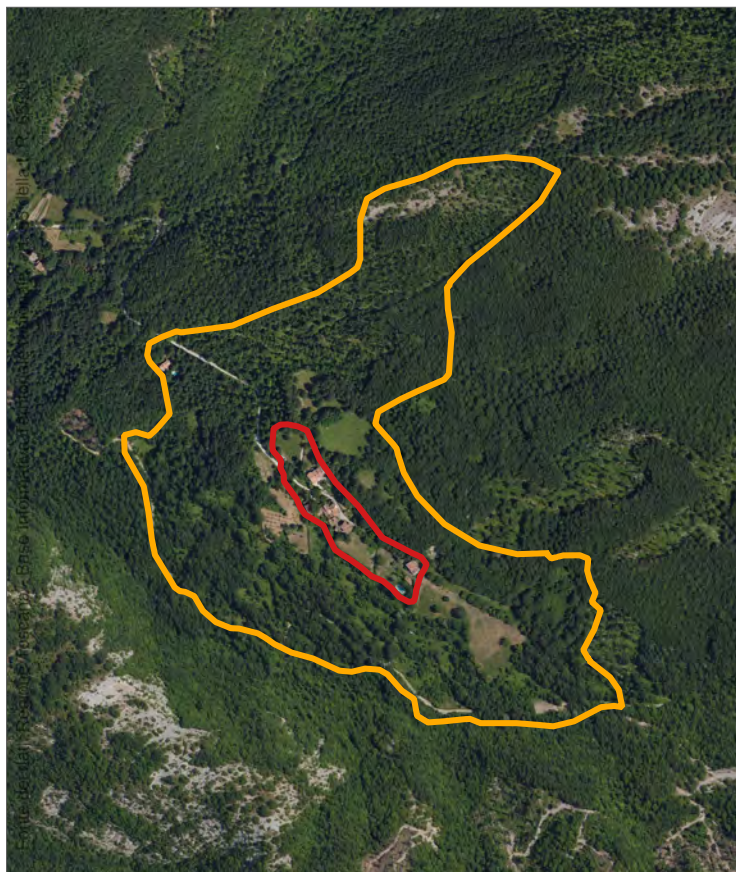

Ortofoto 2023

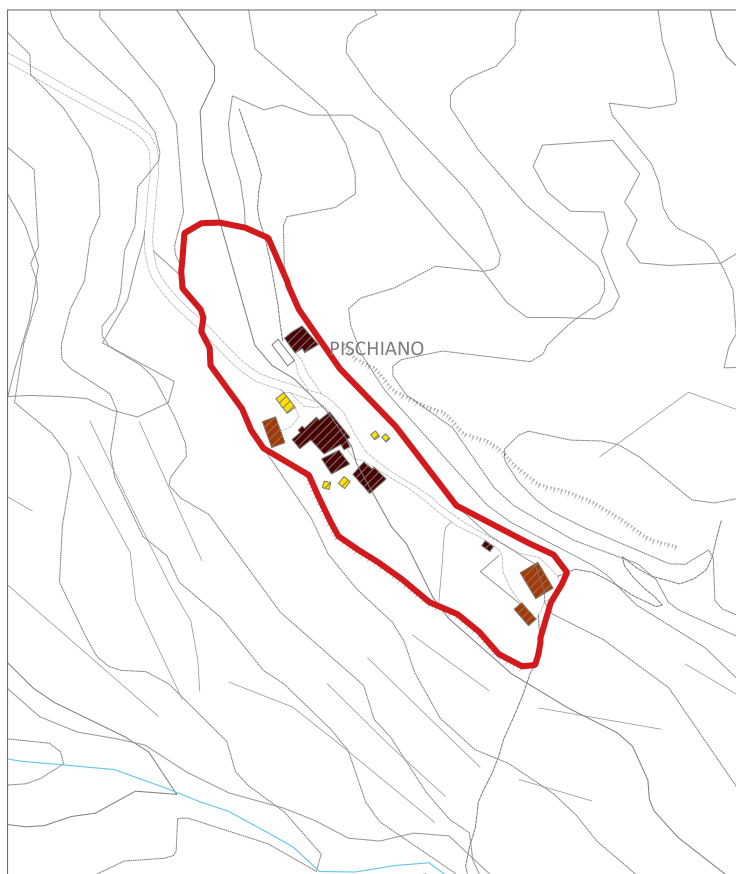

Carta Tecnica Regionale



Comune di Sansepolcro

#### Ubicazione

Insedimento ubicato sul versante Sud-Ovest del sistema montuoso che scende dall'Alpe della Luna. Alla zona si accede mediante la SC per la Montagna.

 Perimetrazione dei centri e nuclei storici (art. 64 LR 65/2014)

 Ambiti di pertinenza dei centri e nuclei storici (art. 66 LR 65/2014)

 Edificato presente al Catasto Leopoldino (1823)

 Edificato presente al 1954

 Edificato recente

 Percorsi fondativi

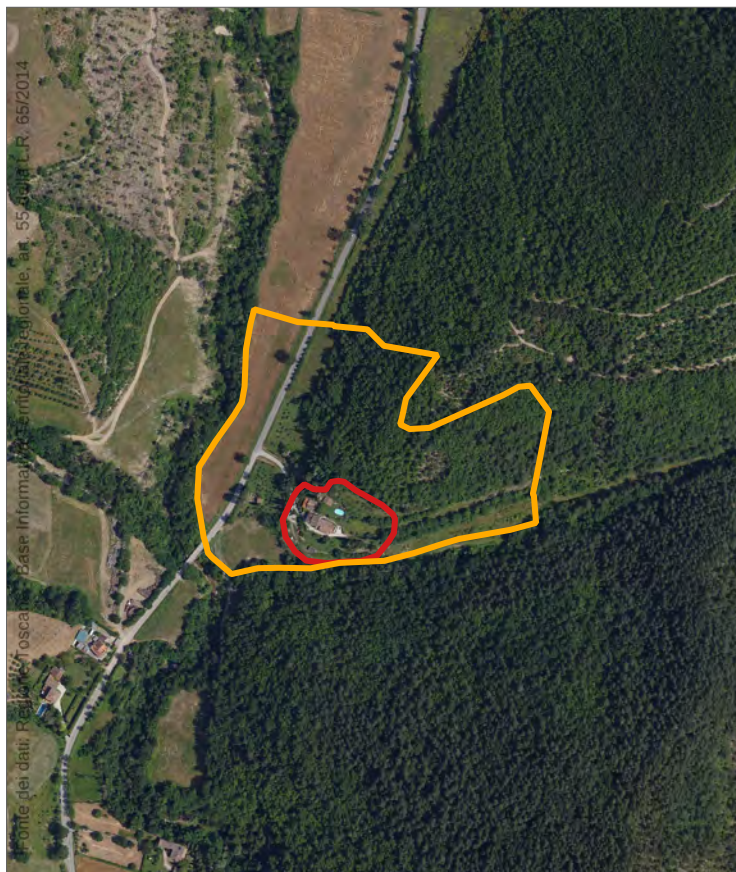

Ortofoto 2023

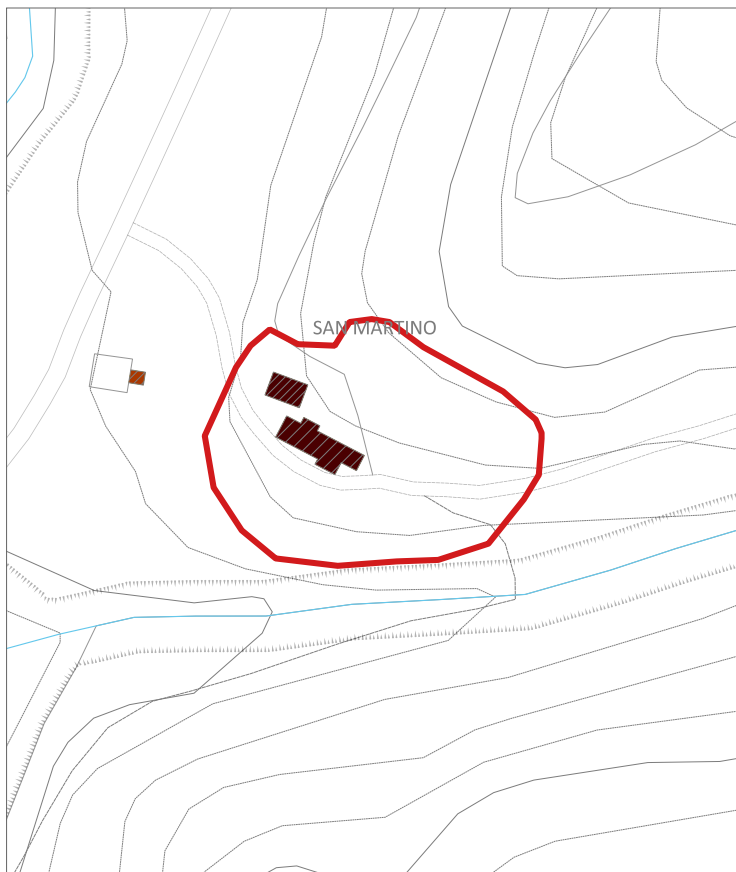

Carta Tecnica Regionale



Comune di Sansepolcro

Ubicazione

Insedimento ubicato sullo sprone collinare che scende dal Poggio della Lupa, in sinistra del Torrente Afra. Alla zona si accede mediante la SC per la Montagna.

 Perimetrazione dei centri e nuclei storici (art. 64 LR 65/2014)

 Ambiti di pertinenza dei centri e nuclei storici (art. 66 LR 65/2014)

 Edificato presente al Catasto Leopoldino (1823)

 Edificato presente al 1954

 Edificato recente

 Percorsi fondativi

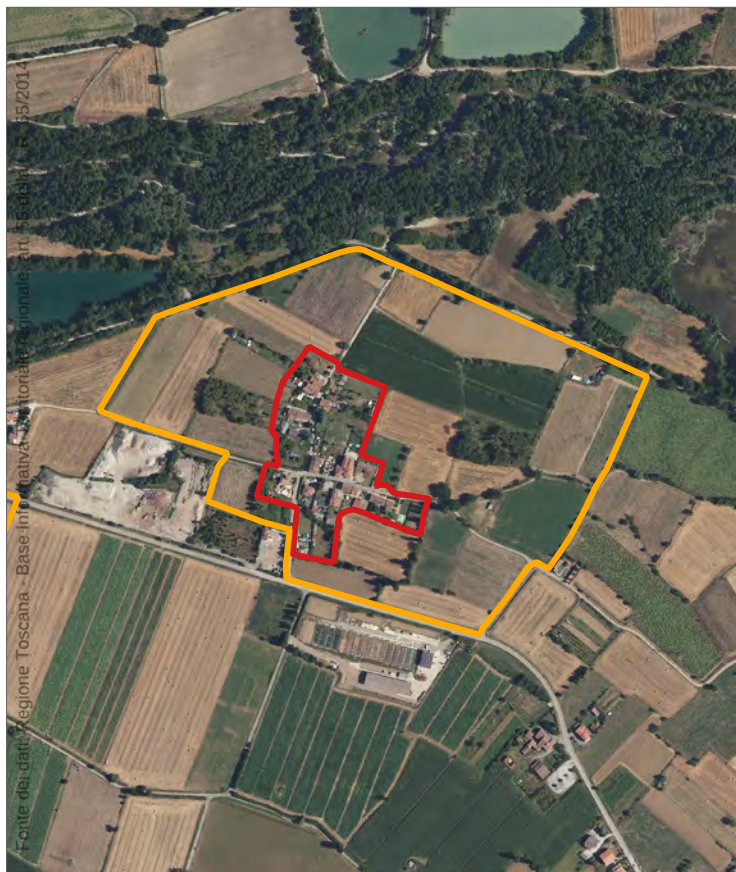

Ortofoto 2023

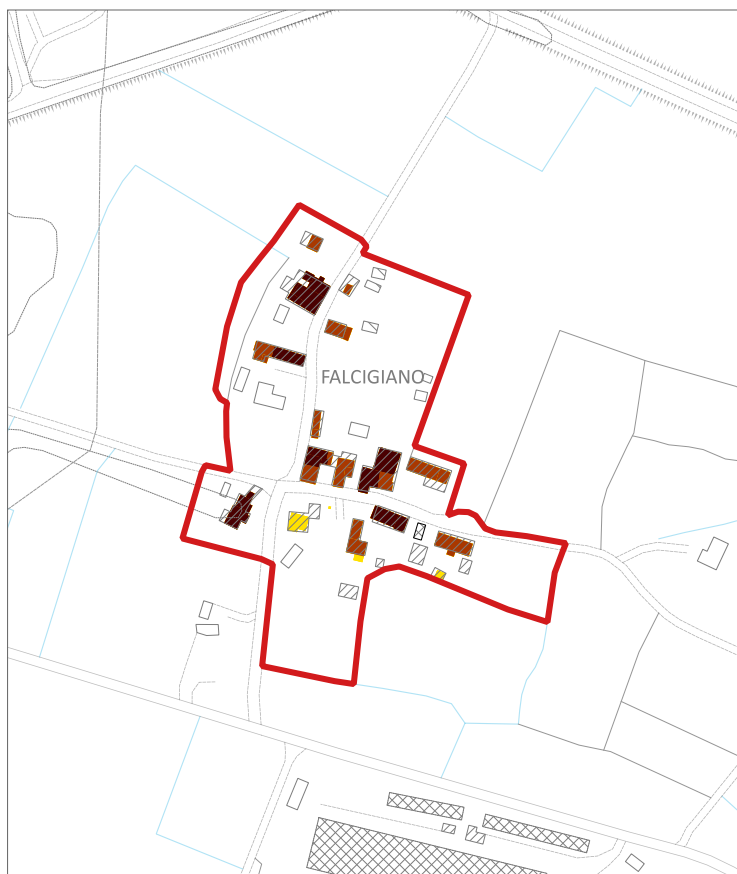

Carta Tecnica Regionale





Comune di Sansepolcro

#### Ubicazione

Insedimento storico di pianura ubicato sulla fascia contigua all'argine di bonifica in destra del fiume Tevere. Alla zona si accede mediante la SC che si stacca dalla SP43 Libbia all'altezza di Santa Fiora.

 Perimetrazione dei centri e nuclei storici (art. 64 LR 65/2014)

 Ambiti di pertinenza dei centri e nuclei storici (art. 66 LR 65/2014)

 Edificato presente al Catasto Leopoldino (1823)

 Edificato presente al 1954

 Edificato recente

 Percorsi fondativi



Ortofoto 2023

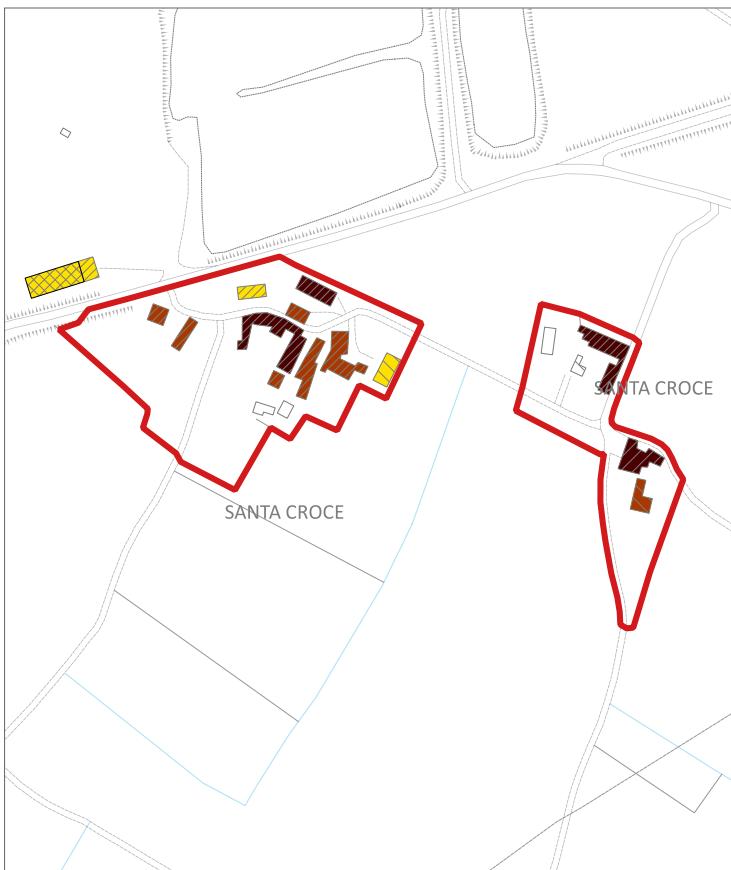

Carta Tecnica Regionale



Comune di Sansepolcro

#### Ubicazione

Insedimento di pianura ubicato sulla fascia contigua all'argine di bonifica in destra del fiume Tevere. Alla zona si accede mediante la SC che si stacca dalla SP43 Libbia all'altezza di Santa Fiora.

 Perimetrazione dei centri e nuclei storici (art. 64 LR 65/2014)

 Ambiti di pertinenza dei centri e nuclei storici (art. 66 LR 65/2014)

 Edificato presente al Catasto Leopoldino (1823)

 Edificato presente al 1954

 Edificato recente

 Percorsi fondativi

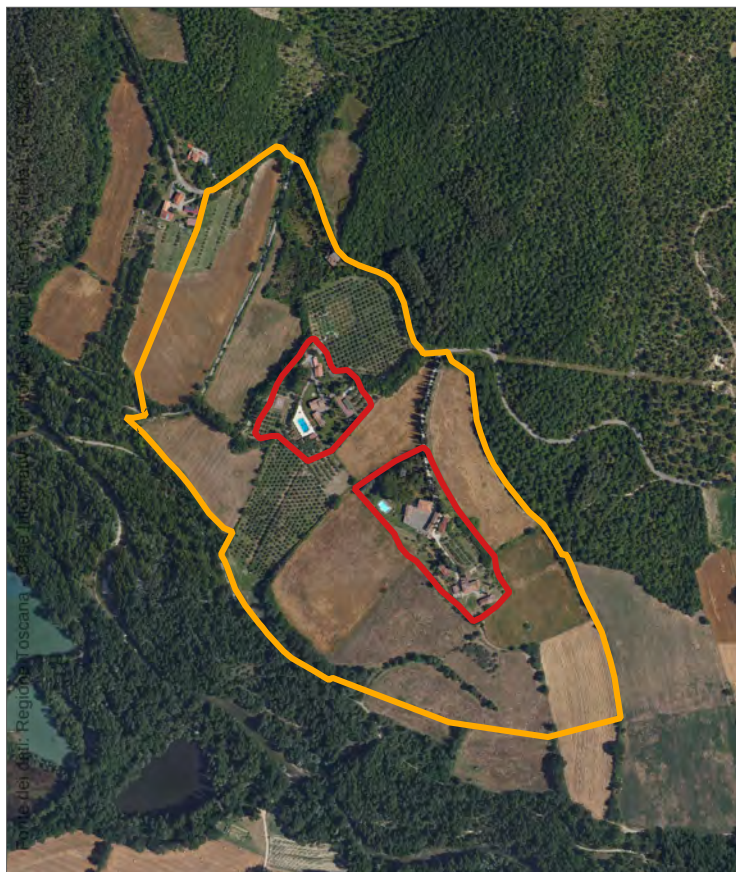

Ortofoto 2023

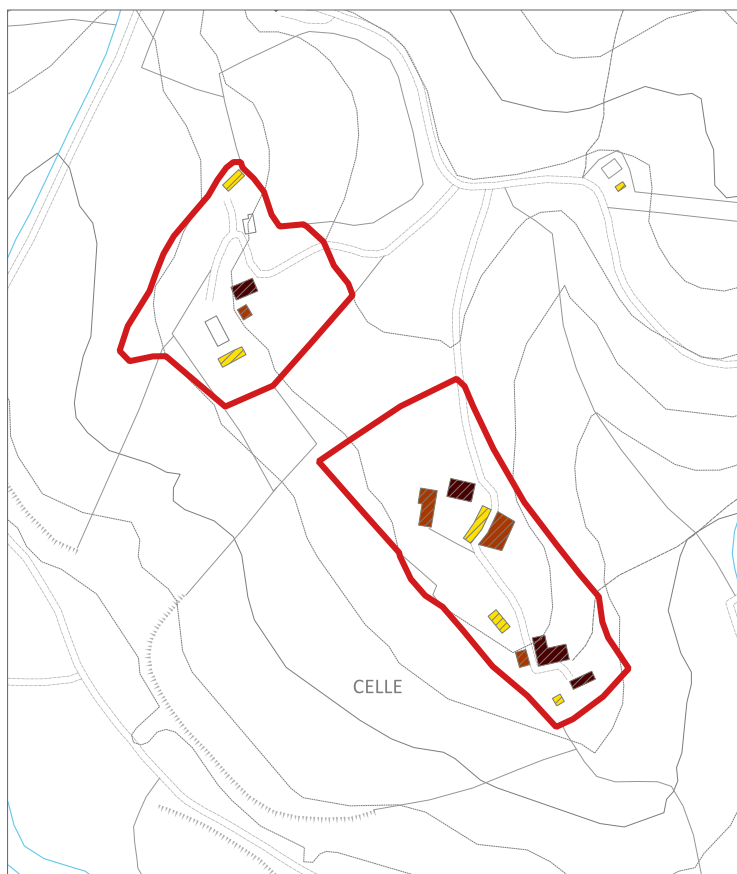

Carta Tecnica Regionale





Comune di Sansepolcro

#### Ubicazione

Insiediamento di ubicato sul fianco Sud-Ovest del Poggio dei Comuni, in sinistra del fiume Tevere. Alla zona si accede mediante la SC Sansepolcro-Gragnano-Montedoglio.

 Perimetrazione dei centri e nuclei storici (art. 64 LR 65/2014)

 Ambiti di pertinenza dei centri e nuclei storici (art. 66 LR 65/2014)

 Edificato presente al Catasto Leopoldino (1823)

 Edificato presente al 1954

 Edificato recente

 Percorsi fondativi