

# NEWSLETTER OFFERTE LAVORO ED EVENTI CENTRO IMPIEGO AREA VALTIBERINA

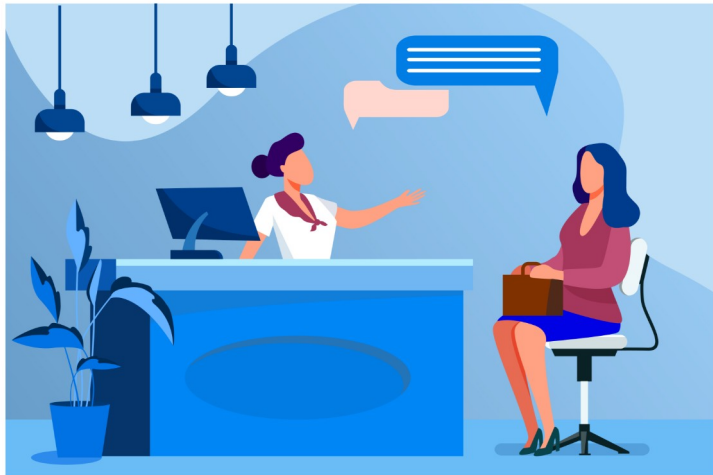

ARTI - Agenzia Regionale Toscana per l'Impiego

Centro per l'Impiego di Sansepolcro  
Via Niccolò Aggiunti 57, 52037 Sansepolcro AR  
tel 05519985075

e-mail [cti.sansepolcro@arti.toscana.it](mailto:cti.sansepolcro@arti.toscana.it)

Sportello territoriale di Sestino  
Piazza Garibaldi 1 (c/o Comune di Sestino) 52038 Sestino AR  
tel 0575 772718 e-mail [sportello lavoro.sestino@arti.toscana.it](mailto:sportello lavoro.sestino@arti.toscana.it)

**LE OFFERTE SONO ONLINE al link**

<https://lavoro.regione.toscana.it/ToscanaLavoro/cittadini/offerteLavoro.xhtml>

# INCENTIVI E OPPORTUNITA' REGIONALI PER DATORI DI LAVORO

Fonte: La newsletter dei Centri per l'Impiego della Regione Toscana dedicata alle imprese a cura del Numero Verde 800-904504

Per iscriversi: <https://www.servizilavoro.net/newsletter-impres-cpi-regione-toscana/>



**Programma Regionale Fondo Sociale Europeo Plus (PR FSE+) 2021-2027  
Incentivi ai datori di lavoro privati per l'occupazione dei disoccupati, annualità 2026-27**

Per sostenere l'occupazione di specifiche categorie di soggetti con maggiori difficoltà di inserimento/reinserimento nel mercato del lavoro, è prevista l'erogazione di incentivi all'assunzione a datori di lavoro privati.

Possono fare domanda di incentivo le imprese e i datori di lavoro privati (ad esclusione delle persone fisiche in qualità di datori di lavoro domestico) con sede legale o unità operativa destinataria dell'assunzione localizzata all'interno del territorio della regione Toscana, che effettuino assunzioni a tempo indeterminato, a tempo determinato (minimo 12 mesi proroghe escluse) o trasformino il contratto del personale già assunto con contratto a tempo determinato (di almeno 12 mesi proroghe escluse) a tempo indeterminato **nell'anno 2026** per le seguenti specifiche categorie di lavoratori:

- Giovani disoccupati under 30 assunti a tempo indeterminato;
- Disoccupati over 30 interessati da un licenziamento a partire dal 01/01/2021 (ad eccezione dei licenziati per giusta causa o per giustificato motivo soggettivo) assunti a tempo indeterminato;
- Soggetti over 30 disoccupati svantaggiati assunti a tempo indeterminato o a tempo determinato con un contratto della durata di almeno 12 mesi;
- Soggetti disoccupati over 55, assunti a tempo indeterminato o a tempo determinato con un contratto della durata di almeno 12 mesi;
- Donne disoccupate, assunte a tempo indeterminato;
- Persone con disabilità assunte a tempo indeterminato o a tempo determinato con un contratto della durata di almeno 12 mesi.

L'incentivo economico riconosciuto per l'assunzione varia a seconda della tipologia di contratto instaurato e della categoria di destinatario fino a un massimo di € 11.458,58.

La domanda deve essere presentata online **entro il 10/01/2027** attraverso il Sistema Informativo FSE collegandosi all'indirizzo web **<https://web.rete.toscana.it/fse3>** e selezionando "Formulario di presentazione dei progetti FSE on line Aiuti alle imprese" esclusivamente da Utenti/Imprese inseriti nel Sistema Informativo.

Per informazioni: **<https://arti.toscana.it/-/avviso-pubblico-per-la-concessione-di-contributi-ai-datori-di-lavoro-privati-a-sostegno-dell-occupazione-annualita-2023-2025-1>**

E-mail: **[gestioneincentivifse@arti.toscana.it](mailto:gestioneincentivifse@arti.toscana.it)** e Numero verde Imprese 800 904 504

**PNRR - Programma "Garanzia di Occupabilità dei Lavoratori - GOL"**  
**Avviso pubblico per erogazione contributo finanziario ai tirocini non curriculari con esito occupazionale**

La Regione Toscana, nell'ambito di Giovanisì, concede un cofinanziamento ai soggetti ospitanti privati con sede in Toscana che attivano tirocini non curriculari rivolti a beneficiari del Programma GOL e conclusi con assunzione da parte dell'azienda ospitante o di un'altra impresa.

Il contributo copre in parte o totalmente il rimborso spese mensile (600 €) dovuto al tirocinante, per tirocini con presenze  $\geq 50\%$  su base mensile e con assunzione successiva.

Importi erogabili:

- 400 €/mese fino a 6 mesi (600 € per disabili/svantaggiati) se presenze  $\geq 70\%$ ;
- 267 €/mese fino a 6 mesi (400 € per disabili/svantaggiati) se presenze tra 50% e 70%.

L'assunzione deve avvenire:

- entro 30 giorni dalla fine del tirocinio se effettuata dal soggetto ospitante;
- entro 6 mesi se effettuata da altro datore di lavoro

Tipologie contrattuali ammesse:

- tempo indeterminato;
- apprendistato professionalizzante o duale (I o III livello);
- tempo determinato  $\geq 12$  mesi ( $\geq 6$  mesi se assunto da altro soggetto)

- Se l'assunzione è da parte di altro datore entro 6 mesi, il soggetto ospitante riceve comunque un contributo a riconoscimento del valore formativo del tirocinio, con le stesse tipologie contrattuali sopra indicate e durata minima di 6 mesi.

Scadenza per la presentazione delle domande: **30/06/2026**

Per informazioni:

ARTI - Centri per l'impiego Regione Toscana: pagina dedicata - E-mail: [contributo.tirocini@arti.toscana.it](mailto:contributo.tirocini@arti.toscana.it)

Ufficio Giovanisì - Regione Toscana: Numero verde 800 098 719 - E-mail: [info@giovanisi.it](mailto:info@giovanisi.it)

Assistenza tecnica online: Numero verde 800 688 306 (lun-ven 9:30-13 / 15-17:30) - E-mail:

[toscana.lavoro@regione.toscana.it](mailto:toscana.lavoro@regione.toscana.it)

**PR FSE+ 2021-2027 - Avviso pubblico per l'assegnazione di contributi alle datrici e ai datori di lavoro privati a sostegno dell'occupazione delle/dei tirocinanti under 35**

La Regione Toscana, nell'ambito del progetto Giovanisì, promuove una nuova misura a sostegno dell'occupazione giovanile, riconoscendo incentivi economici ai datori di lavoro privati che assumano giovani under 35 al termine di un tirocinio non curriculare svolto in Toscana.

Possono richiedere il contributo imprese, enti, associazioni e liberi professionisti (esclusi i datori di lavoro domestico) che assumano giovani disoccupati under 35, residenti o domiciliati in Toscana, che abbiano concluso un tirocinio non curriculare della durata minima di 2 mesi.

Requisiti principali:

- sede legale e/o operativa destinataria dell'assunzione nel territorio della Regione Toscana;
- assunzione con **contratto a tempo indeterminato** o **a tempo determinato di almeno 12 mesi** (proroghe escluse);
- assunzioni effettuate tra il **01 gennaio 2026 e il 31 dicembre 2026**, anche da datori di lavoro diversi dal soggetto ospitante.

Gli importi degli incentivi variano in base alla tipologia contrattuale:

- fino a **€ 4.594,24** per assunzioni a tempo determinato (almeno 12 mesi);
- fino a **€ 9.188,49** per assunzioni a tempo indeterminato.

Le domande devono essere presentate online, previa registrazione, collegandosi a <https://web.rete.toscana.it/fse3>, dal **09 aprile 2026** ed entro le **ore 23:59 del 10 gennaio 2027**, salvo esaurimento delle risorse.

L'avviso e la documentazione sono disponibili sul sito di ARTI Toscana: <https://arti.toscana.it>

Per informazioni:

E-mail: [avvisoincentiviU35.fse@arti.toscana.it](mailto:avvisoincentiviU35.fse@arti.toscana.it)

Telefono: Numero verde imprese 800 904 504

Telefono: Centro per l'Impiego 055 19986530

**Avviso pubblico per l'assegnazione dei contributi ai datori di lavoro privati a sostegno dell'occupazione di donne inserite in percorsi di cui alla DGR n.122/2024 - Annualità 2024-2026.**

La Regione Toscana concede incentivi ai datori di lavoro privati che assumono donne inserite nei percorsi della DGR n. 122/2024 per favorirne l'inserimento o reinserimento lavorativo. Possono presentare domanda imprese, enti, associazioni, liberi professionisti e altri datori privati (escluse persone fisiche come datori domestici) in possesso dei requisiti richiesti nell'Avviso. Sono ammesse assunzioni a tempo indeterminato o determinato  $\geq 12$  mesi (proroghe escluse), sono invece esclusi contratti di apprendistato, lavoro a domicilio e intermittente/a chiamata.

Destinatarie dell'incentivo sono le donne maggiorenni che:

- siano inserite in percorsi di protezione per violenza di genere, certificati da Servizi sociali, Centri anti violenza o Case rifugio;
- siano residenti o domiciliate in Toscana (per le cittadine non comunitarie: permesso di soggiorno valido per lavoro);
- siano in stato di disoccupazione e iscritte a un Centro per l'impiego toscano;
- abbiano stipulato il Progetto per l'Occupabilità presso il CPI.

Importi degli incentivi:

- Tempo determinato part-time: € 2.718,90
- Tempo determinato full-time: € 5.437,80
- Tempo indeterminato part-time: € 5.437,80
- Tempo indeterminato full-time: € 10.875,60

- Scadenza domande: **31 dicembre 2026 (salvo esaurimento fondi)**.

Presentazione esclusivamente online tramite Sistema Informativo FSE: <https://web.rete.toscana.it/fse3> → "Formulario di presentazione dei progetti FSE on line Aiuti alle imprese", selezionare "Donne in percorsi di autonomia".

Per informazioni:

Assistenza tecnica: [assistenza.fse@regione.toscana.it](mailto:assistenza.fse@regione.toscana.it) - Numero verde 800 688 306 (lun-ven 9:30-13 / 15-17:30)

Info sull'avviso: ARTI - Settore Servizi per il lavoro di Pisa e Massa Carrara - [gestioneavvisi.ms.pi@arti.toscana.it](mailto:gestioneavvisi.ms.pi@arti.toscana.it)

**Avviso pubblico per l'attivazione di tirocini non curricolari rivolti a donne inserite in percorsi di cui alla DGR n.122/2024  
Annualita' 2024-2026 - PR FSE+ 2021-2027**

La Regione Toscana sostiene l'occupabilità e l'autonomia economica delle donne inserite in percorsi di uscita dalla violenza, finanziando tirocini non curricolari (formativi e di orientamento o finalizzati all'inserimento/reinserimento lavorativo).

Possono presentare domanda imprese, enti, associazioni, liberi professionisti e altri datori privati (escluse persone fisiche come datori domestici) in possesso dei requisiti previsti dall'Avviso.

Destinatarie dell'Avviso sono le donne maggiorenni che:

- siano inserite in percorsi di protezione per violenza di genere, certificati da Servizi sociali, Centri anti violenza o Case rifugio;
- siano residenti o domiciliate in Toscana (per le cittadine non comunitarie: permesso di soggiorno valido per lavoro);
- siano in stato di disoccupazione e iscritte a un Centro per l'impiego toscano;
- abbiano stipulato il Progetto per l'Occupabilità presso il CPI.

Il tirocinio deve avere durata tra 2 e 12 mesi (L.R. 32/2002) e prevedere un rimborso mensile da parte del soggetto ospitante. Il contributo regionale copre tale rimborso per 1.000 € lordi/mese fino a un massimo di 12 mesi complessivi (anche in caso di proroghe). Le modalità di erogazione sono indicate all'Art. 9 dell'Avviso.

Scadenza domande: **31 dicembre 2026 (salvo esaurimento fondi)**.

Presentazione esclusivamente online tramite Sistema Informativo FSE: <https://web.rete.toscana.it/fse3> → "Formulario di presentazione dei progetti FSE on line Aiuti alle imprese", selezionare "Donne in percorsi di autonomia".

Per informazioni e assistenza:

Assistenza tecnica: [assistenza.fse@regione.toscana.it](mailto:assistenza.fse@regione.toscana.it) - Numero verde 800 688 306 (lun-ven 9:30-13 / 15-17:30)

Info sull'avviso: ARTI - Settore Servizi per il lavoro di Pisa e Massa Carrara - [gestioneavvisi.ms.pi@arti.toscana.it](mailto:gestioneavvisi.ms.pi@arti.toscana.it)

## **Conciliazione vita-lavoro - contributi per lavoratrici e lavoratori indipendenti**

La Regione Toscana ha approvato e pubblicato l'avviso pubblico per il finanziamento di misure di conciliazione vita-lavoro a sostegno di lavoratrici e lavoratori indipendenti al fine di sostenere interventi per fornire alle/ai lavoratrici/lavoratori autonome/i, alle/ai libere/i professioniste/i, alle/ai titolari d'impresa individuale un sostegno economico per la conciliazione tra le esigenze di cura e assistenza di figli, familiari non autosufficienti o disabili, e lo svolgimento della propria attività di lavoro autonomo / imprenditoriale.

La finalità del bando è promuovere welfare di "parità" attraverso due tipi di intervento per la conciliazione tra vita lavorativa e cure familiari e sostenere la corresponsabilità dei compiti di cura e la partecipazione delle donne nel mondo del lavoro

- Linea d'intervento 1 per lavoratrici e lavoratori indipendenti >>> Voucher di conciliazione quale contributo per la fruizione di servizi a favore dei familiari (pagina dedicata);
- Linea d'intervento 2 per lavoratrici e lavoratori indipendenti >>> Contributo per l'assunzione o contributo per sostituzione/collaborazione della lavoratrice indipendente quale contributo all'assunzione o contributo di sostituzione/collaborazione (pagina dedicata), finalizzato a favorire la continuità lavorativa e conciliare temporanee esigenze di cura dei figli.

Le domande, salvo esaurimento delle risorse disponibili, possono essere inviate **entro il 30 giugno 2026.**  
Per informazioni:

<https://www.regione.toscana.it/-/conciliazione-vita-lavoro-contributi-per-lavoratrici-e-lavoratori-indipendenti>

E-mail: [welfare.conciliazione@regione.toscana.it](mailto:welfare.conciliazione@regione.toscana.it)

Telefono: 055/4383097 o 4383992 il mercoledì e il giovedì dalle 10 alle 13.

**Avviso pubblico per l'assegnazione di contributi ai datori di lavoro privati a sostegno dell'occupazione di lavoratori interessati da crisi aziendale**

I datori di lavoro privati con sede legale e/o unità operativa destinataria dell'assunzione localizzata in tutto il territorio toscano, che assumono a partire dal 1° gennaio 2025 lavoratori interessati da licenziamenti collegati a crisi aziendali di particolare rilevanza per il territorio regionale o locale dal 2024 al 2027. Tali lavoratori devono essere assunti a tempo indeterminato (ivi incluso il contratto di somministrazione a tempo indeterminato con missione presso l'azienda utilizzatrice a tempo indeterminato) e al momento dell'assunzione devono trovarsi in stato di disoccupazione ai sensi dell'art. 19 del D.Lgs. 150/2015 e ss.mm.ii.

Il contributo che può essere richiesto é:

- per lavoratori interessati da licenziamenti collegati a crisi aziendali di particolare rilevanza per il territorio regionale o locale (almeno 10 esuberi e 5 licenziamenti effettivi verificatisi complessivamente dal 2024 al 2027 determinati dalla riconversione, riorganizzazione, ristrutturazione, cessazione delle attività aziendali o parti di queste)

**€ 8.894,95** per l'assunzione a tempo indeterminato full time

**€ 4.447,48** per l'assunzione a tempo indeterminato part-time

- per soggetti con disabilità che siano iscritti negli appositi elenchi del collocamento mirato, di cui all'art. 8 della L. 68/1999 interessati da licenziamenti collegati a crisi aziendali di particolare rilevanza per il territorio regionale o locale (almeno 10 esuberi e 5 licenziamenti effettivi verificatisi complessivamente dal 2024 al 2027 determinati dalla riconversione, riorganizzazione, ristrutturazione, cessazione delle attività aziendali o parti di 8 queste)

**€ 11.092,53** per l'assunzione a tempo indeterminato full time;

**€ 5.546,26** per l'assunzione a tempo indeterminato part-time.

Per entrambe le tipologie di lavoratori, in caso di trasformazione, del rapporto di lavoro da part-time a full-time, il datore di lavoro potrà richiedere un ulteriore contributo, pari alla differenza tra gli importi previsti tra le due tipologie di contratti. In tal caso il datore di lavoro dovrà presentare una nuova richiesta di contributo.

É' possibile presentare le domande di contributo fino a esaurimento delle risorse disponibili

Per informazioni relative al bando e la modulistica: <https://arti.toscana.it/-/avviso-pubblico-assegnazione-contributi-datori-di-lavoro-sostegno-occupazione-lavoratori-interessati-da-crisi-aziendali-2025>

## **Impresa digitale 2025: bando per l'innovazione delle imprese**

La Regione Toscana nell'ambito di Giovanisì sostiene i processi di innovazione delle imprese mediante l'introduzione di nuove tecnologie avanzate.

Il bando si rivolge a micro, piccole e medie imprese toscane, in forma singola o associata, che operano nei settori manifatturiero, turismo e commercio. Con questo intervento si sostengono progetti per l'acquisizione di:

- servizi di consulenza in materia di innovazione,
- servizi di sostegno all'innovazione (compresi i canoni relativi a piattaforme software),
- personale altamente qualificato.

L'agevolazione consiste nella concessione di un contributo in conto capitale (erogato anche nella forma di voucher) fino ad un massimo del 70% del progetto presentato. Il costo ammissibile totale del progetto non deve essere inferiore a 10.000 euro e superiore a 150.000 euro.

E' prevista una premialità di punteggio per le imprese giovanili.

Il bando comprende tre sezioni, distinte per la tipologia dei servizi: Sezione Digitale & Sostenibile, Sezione Digitale & Sicura, Sezione Digitale & Intelligente.

La domanda potrà essere presentata a partire **dalle ore 10:00 del 13/01/2025 e fino ad esaurimento delle risorse.**

La domanda, soggetta al pagamento dell'imposta di bollo (esclusi i soggetti esentati per legge), deve essere presentata esclusivamente per via telematica attraverso il sistema informativo Sistema Fondi Toscana (SFT). Si può accedere tramite la propria identità digitale (SPID, CNS, CIE).

Per informazioni consultare la pagina dedicata su Sviluppo Toscana

<https://www.sviluppo.toscana.it/impresa-digitale2025>

Per assistenza sul bando e sui contenuti della domanda

inviare una mail a [innovazione@sviluppo.toscana.it](mailto:innovazione@sviluppo.toscana.it)

Per supporto tecnico-informatico sul sistema gestionale

[supportoinnovazione@sviluppo.toscana.it](mailto:supportoinnovazione@sviluppo.toscana.it)

Ufficio Giovanisì - Regione Toscana

Numero verde 800 098 719 e e-mail [info@giovanisi.it](mailto:info@giovanisi.it)

### **Birra artigianale, contributi per produttori locali**

La Regione Toscana nell'ambito di Giovanisi, intende promuovere e valorizzare la filiera della birra artigianale attraverso contributi volti a sostenere la ristrutturazione e l'ammodernamento degli impianti; l'acquisto di macchinari; lo sviluppo della coltivazione e della lavorazione delle materie prime; il sostegno alla formazione degli operatori e l'adesione a marchi collettivi.

Il sostegno pubblico è concesso nella forma di contributo a fondo perduto, con intensità di aiuto pari al 65%, fino a un massimo di 10.000 euro per ciascun soggetto beneficiario. Non sono ammesse domande di sostegno per le quali il contributo sia inferiore a 3.500 euro.

Possono presentare domanda di sostegno i microbirrifici e i microbirrifici agricoli, come definiti dal bando (vd. paragrafo Definizioni, lettera d) con sede di produzione della birra in Toscana, che:

- siano iscritti alla Camera di commercio
- abbiano attribuito il codice Ateco 11.05 per la produzione di birra e/o codice Ateco 11.06 per la produzione di malto

Le domande devono essere presentate online **entro il 26/05/2026 ore 13**, impiegando la modulistica disponibile al link <https://servizi.toscana.it/RT/formulari-generici>, cliccando su: "Bando attuativo della L.R. 34/2025 - birra artigianale - annualità 2026"

Per informazioni:

**Ufficio Giovanisi**

Telefono: numero verde 800 098 719

E-mail: [info@giovanisi.it](mailto:info@giovanisi.it)

## **Giovanisì - Giovani agricoltori, premi per l'avviamento dell'impresa agricola: il bando 2026**

La Regione Toscana, nell'ambito del progetto Giovanisì, sostiene i giovani imprenditori agricoli che si insediano per la prima volta in un'azienda agricola, con l'obiettivo di aumentare la competitività del settore e di facilitare l'attuazione di idee imprenditoriali innovative, anche tramite approcci produttivi più sostenibili in termini ambientali, economici e sociali.

Il bando dà la possibilità a giovani imprenditori agricoli di età fino a 41 anni non compiuti che si insediano per la prima volta in un'azienda agricola in qualità di capo dell'azienda, dietro presentazione di un piano aziendale per lo sviluppo dell'attività agricola, di ottenere un premio di **100.000 euro**

La domanda di sostegno deve essere presentata, a partire dal 4 maggio 2026 e **fino alle ore 13.00 del 4 giugno 2026**, esclusivamente mediante procedura online impiegando la modulistica disponibile sulla piattaforma gestionale dell'anagrafe regionale delle aziende agricole gestita da Artea, raggiungibile dal sito [www.artea.toscana.it](http://www.artea.toscana.it) .

Le domande ricevute oltre la scadenza indicata non sono ammissibili a finanziamento.

Il bando è cofinanziato dal Complemento per lo sviluppo rurale (Csr) del Fondo europeo agricolo per lo sviluppo rurale (Feasr) 2023-2027, in particolare con le risorse assegnate all'attuazione, per l'annualità 2026, dell'intervento SRE01 "Insediamento giovani agricoltori" del Csr, ed è promosso nell'ambito di Giovanisì, il progetto della Regione Toscana per l'autonomia dei giovani.

Il bando rientra nell'ambito delle iniziative promosse da Giovanisì - Regione Toscana, il progetto della Regione Toscana per l'autonomia dei giovani.

Per informazioni e modulistica:

<https://www.regione.toscana.it/-/giovani-agricoltori-premi-per-l-avviamento-dell-impresa-agricola-il-bando-2026>

<https://giovanisi.it/bando/insediamento-giovani-agricoltori-2026/>

### **Generazione Terra - Terreni agricoli ai giovani under 41**

Generazione Terra finanzia fino al 100% del prezzo di acquisto di terreni da parte di giovani di età non superiore a 41 anni che intendono ampliare la superficie della propria azienda agricola ovvero avviare un'iniziativa imprenditoriale in agricoltura, in qualità di capo azienda.

La misura è finalizzata a favorire lo sviluppo e il consolidamento di superfici condotte nell'ambito di una attività imprenditoriale agricola o l'avvio di una nuova impresa agricola mediante l'acquisto di un terreno.

Si rivolge a:

- a) Giovani imprenditori agricoli (età non superiore a 41 anni non compiuti) che intendono: ampliare la superficie della propria azienda mediante l'acquisto di un terreno, confinante o funzionalmente utile con la superficie già facente parte dell'azienda agricola condotta in proprietà, affitto o comodato, da almeno due anni alla data di presentazione della domanda, o consolidare la superficie della propria azienda mediante l'acquisto di un terreno già condotto dal richiedente, con una forma contrattuale quale il comodato o l'affitto, da almeno due anni alla data di presentazione della domanda.
- b) Giovani startupper con esperienza (GSE) (età non superiore a 41 anni) che intendano acquistare un terreno destinato ad essere utilizzato per una nuova iniziativa imprenditoriale agricola condotta dal giovane startupper.
- c) Giovani startupper con titolo (GST), di età non superiore a 35 anni non compiuti, che, ancorché privi di esperienza in campo agrario, intendano avviare una propria iniziativa imprenditoriale nell'ambito dell'agricoltura tramite l'acquisto di un terreno destinato ad essere utilizzato per una nuova iniziativa imprenditoriale agricola condotta dal giovane startupper.

La compilazione e la presentazione delle domande per l'accesso alle agevolazioni devono essere effettuate presso il portale dedicato ISMEA all'indirizzo <http://portale.ismea.it> .

Il bando è attivo fino al **19/06/2026 ore 12,00**

Per informazioni e modulistica:

<https://www.ismea.it/Startup/GenerazioneTerra>

# OPPORTUNITA' REGIONALI PER LE PERSONE



*Tutte le offerte sono rivolte a candidati amboessesi ai sensi del L.903/77 - D. Lgs. n.198/2006*

## **Bonus Lavoro e Inclusione per la partecipazione alle politiche attive del lavoro**

Il Bonus Lavoro e Inclusione è un sostegno economico rivolto alle persone in condizione di svantaggio sociale ed economico che partecipano al Programma GOL della Regione Toscana. Il bonus prevede l'erogazione di 500 € iniziali e 500 € al mese per un massimo di 8 mesi a fronte della partecipazione alle attività di politica attiva e formativa previste dal percorso.

Possono aderire coloro che:

- Hanno aderito al Programma GOL presso il Centro per l'Impiego e, a seguito dell'assessment, sono stati inseriti nel Percorso 4 "Lavoro e Inclusione".
- Sono stati inviati a un soggetto esecutore dell'Avviso 10 di GOL competente per territorio.
- Partecipano regolarmente alle attività previste (politiche attive e/o formazione).

Non può richiedere il bonus chi:

- percepisce Assegno di Inclusione (ADI);
- percepisce Supporto per la Formazione e il Lavoro (SFL);
- percepisce NASPI, DIS-COLL o altri ammortizzatori sociali previsti dal D.Lgs. 148/2015;
- ha già beneficiato o sta beneficiando del bonus per la partecipazione alla formazione del Programma GOL;
- percepisce indennità di tirocinio.

L'adesione al Bonus può avvenire, in presenza dei requisiti sopra elencati, dal 1 ottobre 2025 esclusivamente presso i Centri per l'Impiego di Regione Toscana.

Può aderire al Bonus anche chi, alla data del 1 ottobre 2025, è stato già preso in carico nell'ambito degli Avvisi dedicati agli utenti del percorso 4 "Lavoro e Inclusione"

Per info e adesioni rivolgersi al **Centro per l'Impiego di riferimento**

## **Giovanisì: Tirocini curriculari retribuiti: bando 2025/2026**

La Regione Toscana, nell'ambito del progetto Giovanisì, promuove i Tirocini curriculari retribuiti per l'a.a. 2025/26.

Il bando, gestito dall'Azienda Regionale per il Diritto allo Studio Universitario (DSU Toscana), permette ai soggetti ospitanti (enti e aziende, pubbliche o private) di richiedere un cofinanziamento regionale di **400 euro**, nel caso in cui decidano di retribuire con almeno 600 euro lordi mensili gli studenti tra i 18 e i 32 anni, che svolgono tirocini curriculari nell'a.a. 2024/25 (di almeno 12 CFU o almeno 300 ore), iscritti ad una delle Università o degli Istituti AFAM (Alta Formazione Artistica, Musicale e Coreutica) toscani.

Il contributo raggiunge i **600 euro**, se il tirocinio è attivato in favore di soggetti disabili o svantaggiati (in questo caso, non vi sono limiti di età).

Il Soggetto ospitante deve presentare domanda al Dsu Toscana (soggetto gestore della misura), entro 15 giorni successivi dalla data di inizio del tirocinio stesso. Le domande (e la relativa documentazione allegata indicata all'art.8 del bando) devono essere trasmesse tramite sistema online previa registrazione al Sistema Informativo FSE (tramite SPID/ tessera sanitaria/ CNS/ CIE) selezionando l'Avviso da "Formulario on-line per tirocini curriculari".

Per i soli tirocini avviati nei mesi di ottobre, novembre e dicembre 2025 la domanda online di ammissione al finanziamento può essere presentata dal Soggetto Ospitante entro e non oltre il 31 gennaio 2026.

Il bando è finanziato con risorse del FSE+ 2021/27 e scade il **31/10/2026 ore 23.59**

Per informazioni:

DSU TOSCANA - Azienda Regionale per il Diritto allo Studio Universitario. E-mail: [tirocini@dsu.toscana.it](mailto:tirocini@dsu.toscana.it)

Ufficio Giovanisì - Regione Toscana. Numero verde **800.098719**

E-mail: [info@giovanisi.it](mailto:info@giovanisi.it)

## **Yes I Start Up Toscana: corsi per l'autoimprenditorialità**

A seguito di un accordo di cooperazione istituzionale tra la Regione Toscana, ARTI e l'Ente Nazionale per il Microcredito (ENM), ha preso avvio il progetto "Yes I Start Up Toscana - Formarsi per diventare imprenditore/imprenditrice in Toscana" (YISU Toscana).

Con questo progetto, la Regione Toscana, nell'ambito di Giovanisì, intende favorire l'occupabilità delle persone, con particolare attenzione ai giovani e alle donne, attraverso processi di formazione per la creazione d'impresa e per l'autoimpiego.

I percorsi formativi sono completamente gratuiti e sono realizzati da agenzie formative toscane accreditate. Consentono a chi intende diventare imprenditore/imprenditrice di strutturare la propria idea di impresa e di acquisire le conoscenze di base necessarie per la creazione e la gestione di un'attività imprenditoriale, nonché di acquisire nozioni finalizzate al miglioramento delle soft skills.

Possono partecipare ai percorsi:

- giovani NEET under 30;
- beneficiari di ammortizzatori sociali;
- beneficiari di sostegno al reddito di natura assistenziale;
- donne in condizioni di svantaggio;
- persone con disabilità;
- lavoratori maturi (55 anni e oltre);
- disoccupati senza sostegno al reddito;
- lavoratori con redditi molto bassi;
- disoccupati esclusi dal Programma GOL;
- lavoratori occupati, ad eccezione dei titolari di attività d'impresa da più di 24 mesi.

Tutti i potenziali beneficiari, prima di iniziare il percorso formativo previsto dal progetto, dovranno effettuare un colloquio di valutazione (assessment) presso il Centro per l'Impiego.

I percorsi comprendono una fase iniziale, in cui il beneficiario partecipa ad un percorso formativo collettivo della durata di **60 ore**, seguita da un percorso individuale di accompagnamento e di assistenza tecnico specialistica one to one della durata **40 ore**.

Per informazioni ed iscrizione ai corsi del progetto YISU Toscana è necessario rivolgersi ai **Centri per l'impiego** o alle **Agenzie per il Lavoro** della Toscana.

**Avviso pubblico rivolto a donne inserite in percorsi di cui alla DGR n. 122/2024 per la concessione di contributi individuali a sostegno dei percorsi di politica attiva – Annualità 2024-2026**

La Regione Toscana sostiene l'occupabilità e l'autonomia economica delle donne inserite in percorsi di uscita dalla violenza (DGR n. 122/2024) tramite contributi individuali per la partecipazione a politiche attive del lavoro e percorsi formativi, con misure di accompagnamento come voucher di conciliazione e contributi per la mobilità.

Destinatarie dell'Avviso sono le donne maggiorenni che:

- siano inserite in percorsi di protezione per violenza di genere, certificati da Servizi sociali, Centri antiviolenza o Case rifugio;
- siano residenti o domiciliate in Toscana (per le cittadine non comunitarie: permesso di soggiorno valido per lavoro);
- siano in stato di disoccupazione e iscritte a un Centro per l'impiego toscano;
- abbiano stipulato il Progetto per l'Occupabilità presso il CPI.

I contributi previsti:

1. **Indennità di frequenza per politiche attive erogate dai CPI:** € 3,50/h (max € 175).

2. **Voucher formativi:**

- Qualifica professionale: max € 6.000
- Certificazione competenze: 1 AdA € 3.000 - più AdA max € 5.000
- Formazione obbligatoria breve: max € 1.000
- Formazione breve (max 60 h): € 500-2.000 (più corsi max € 2.500)
- Competenze tecnico-professionali (Accordo Stato-Regioni 22/02/2012): € 1.200-2.000 (più corsi max € 3.000)
- Patente B: max € 1.000 - Abilitazione professionalizzante: max € 3.000

3. **Indennità di frequenza formativa:** € 3,50/h (max € 3.150).

4. **Misure di accompagnamento** (max complessivo € 6.000):

- Voucher di conciliazione per figli minori di 13 anni o non autosufficienti/disabili certificati;
- Contributi per mobilità geografica.

Presentazione domande: dal 14/03/2024 fino a esaurimento fondi.

Per informazioni rivolgersi al Centro Impiego di Arezzo - E-mail: [po.donne.arezzo@arti.toscana.it](mailto:po.donne.arezzo@arti.toscana.it)

## Borse di Mobilità EURES

La Regione Toscana attiva borse individuali di mobilità professionale per svolgere un'esperienza lavorativa o di tirocinio non curriculare in un Paese dell'Unione Europea o dell'EFTA (Norvegia, Islanda, Svizzera e Liechtenstein) diverso da quello di residenza.

La borsa di mobilità professionale comprende la borsa di inserimento lavorativo (da 3 a 6 mesi, per un importo massimo totale di 4.500 euro), le spese di viaggio A/R (calcolate in base alla distanza, fino a 3.000 euro) ed eventualmente le spese di iscrizione per la frequenza di un corso di lingua o di formazione (fino a 750 euro).

Per fare domanda è necessario:

- essere disoccupato (ai sensi del D.lgs. 150/2015) oppure inattivo (es. studente), iscritto ad un Centro per l'impiego della Toscana, al momento della stipula di un contratto di lavoro/tirocinio/apprendistato in un paese dell'Unione europea o dell'EFTA diverso da quello di residenza.
- aver compiuto 18 anni;
- essere cittadino dell'Unione Europea (o con permesso di soggiorno UE per soggiornanti di lungo periodo) residente in Toscana;
- essersi recati presso un Centro per l'impiego della Toscana per effettuare l'azione di politica attiva "Consulenza Eures", che consiste in uno o più colloqui individuali di informazione e consulenza e deve essere registrata sul Patto di Servizio prima della stipula del contratto;
- essere in possesso del contratto o della lettera di impegno alla stipula del datore di lavoro.

La domanda (e la documentazione allegata prevista all'art. 9 del bando) deve essere trasmessa tramite l'applicazione "Formulario di presentazione dei progetti FSE on line", previa registrazione al Sistema Informativo FSE.

Si accede al Sistema Informativo FSE con Carta sanitaria toscana/CNS abilitata/Carta d'identità elettronica ed un lettore smart card, oppure con credenziali SPID (Sistema Pubblico di Identità Digitale).

Le domande potranno essere presentate fino ad esaurimento delle risorse e comunque **non oltre il 31 dicembre 2027.**

Per maggiori info, Bando e Allegati: <https://giovanisi.it/bando/borse-di-mobilita-professionale-in-europa-2/>

Numero verde 800 098 719 e e-mail [info@giovanisi.it](mailto:info@giovanisi.it)

### Voucher di conciliazione e mobilità

Nell'ambito del Patto per il Lavoro, ARTI promuove 5 avvisi con l'obiettivo di sostenere i percorsi di ingresso e di reinserimento lavorativo, in particolare rispondendo ai bisogni di conciliazione vita-lavoro e mobilità geografica di soggetti disoccupati e coinvolti nel programma GOL (Garanzia di occupabilità dei lavoratori).

Possono richiedere i voucher, per un importo massimo di **1.000 euro**, le persone iscritte al Programma GOL o Patto per il Lavoro con responsabilità di cura nei confronti di figli minori di 13 anni, o familiari, parenti e affini in condizioni di non autosufficienza o disabilità.

Le misure finanziate riguardano:

- voucher per l'acquisto di servizi di cura, intrattenimento, sostegno di figli/e minori di 13 anni, come servizi per la prima infanzia o ludoteche;
- voucher per l'acquisto di servizi di cura o assistenza per figli/e in condizione di disabilità o non autosufficienza;
- voucher per l'acquisto di servizi di cura, assistenza ad altri familiari, parenti ed affini entro il secondo grado, anche non conviventi, in condizioni di non autosufficienza o disabilità;
- contributi forfettari per spese di trasporto per frequentare percorsi formativi o tirocini concordati nel patto di servizio con i Centri per l'Impiego o con soggetti accreditati ai servizi al lavoro.

Per maggiori info, Bando e Allegati: <https://arti.toscana.it/web/arti/-/avviso-pubblico-per-il-finanziamento-di-voucher-di-conciliazione-e-di-mobilita-nell-ambito-del-patto-per-il-lavoro>

Per informazioni: [gestioneavvisi.ar.si@arti.toscana.it](mailto:gestioneavvisi.ar.si@arti.toscana.it)

oppure a Ufficio Giovanisì telefono: n. verde 800.098.719

mail: [info@giovanisi.it](mailto:info@giovanisi.it)

## Voucher Just in Time per l'occupabilità 2.0

La Regione Toscana, nell'ambito di Giovanisì, finanzia voucher formativi per sostenere le spese di accesso a percorsi formativi just in time di soggetti disoccupati, inoccupati e inattivi, residenti o domiciliati in Toscana.

I destinatari degli interventi saranno individuati e selezionati esclusivamente dai Centri per l'Impiego di riferimento in seguito alla manifestazione, da parte delle imprese, dell'esigenza di reperire lavoratori formati.

L'importo massimo del voucher è di **5.000 euro** e può essere utilizzato solo per la frequenza di corsi presso le agenzie disponibili ad erogare formazione professionale Just in time finalizzata a rispondere all'interesse all'assunzione da parte delle aziende.

I corsi per cui si può richiedere il voucher sono:

- corsi per il rilascio di Qualifica professionale riguardanti Profili/Figure professionali appartenenti ai Repertori della Regione Toscana;
- percorsi per la Certificazione delle Competenze aventi ad oggetto una o più Aree di Attività (AdA) del Repertorio Regionale delle Figure Professionali;
- percorsi di Formazione Obbligatoria (Repertorio della formazione regolamentata);
- percorsi per l'acquisizione di competenze tecnico-professionali riferite a quanto disposto dall'Accordo Stato Regioni del 17/04/2025 punto 8 (attrezzature)
- patenti di guida automobilistiche superiore alla B e abilitazioni professionalizzanti rilasciate da Autoscuole/Enti autorizzati.

Sarà possibile fare domanda di voucher Just in time a partire dal **01/11/2025**

Per maggiori info, Bando e Allegati:

<https://www.regione.toscana.it/-/voucher-formativi-just-in-time-per-l-occupabilit%C3%A0-2-0-il-bando-2025>

Per informazioni: [formazioneindividuale@regione.toscana.it](mailto:formazioneindividuale@regione.toscana.it)

oppure a Ufficio Giovanisì telefono: n. verde 800.098.719

mail: [info@giovanisi.it](mailto:info@giovanisi.it)

### **Servizio civile regionale, bando per 2.396 giovani**

La Regione Toscana, nell'ambito del progetto Giovanisì, promuove un bando per la selezione di 2.396 giovani tra i 18 e i 29 anni, da avviare all'interno di di 399 progetti di servizio civile regionale, della durata di 12 mesi. Ai giovani spetterà un assegno mensile di **507,30 euro**.

L'obiettivo è quello di offrire un'occasione di formazione e crescita personale attraverso i progetti finanziati, favorendo l'educazione dei giovani ai valori di giustizia e solidarietà, e allo stesso tempo accrescendo competenze e conoscenze che possano essere utili anche nell'inserimento nel mondo del lavoro.

Possono presentare la domanda i giovani tra i 18 e i 29 anni:

- residenti, domiciliati o regolarmente soggiornanti in Toscana
- non occupati, disoccupati, inattivi o studenti

Possono partecipare anche coloro che hanno già svolto, non più di una volta, il servizio civile universale o quello regionale.

La domanda di partecipazione deve essere presentata online, accedendo con spid, carta d'identità elettronica (CIE) o carta sanitaria elettronica **entro il 10/06/2026**

Alla domanda deve essere allegato il curriculum vitae.

Per maggiori info, Bando e Allegati:

<https://giovanisi.it/bando/servizio-civile-regionale-bando-per-2-396-giovani/>

Per informazioni: [serviziocivile@regione.toscana.it](mailto:serviziocivile@regione.toscana.it)

oppure a Ufficio Giovanisì telefono: n. verde 800.098.719

mail: [info@giovanisi.it](mailto:info@giovanisi.it)



**LA DOMANDA DI ACCESSO AL BENEFICIO E' PRESENTATA ESCLUSIVAMENTE IN VIA TELEMATICA** mediante il **Portale regionale Toscana Lavoro**, collegandosi al link <https://lavoro.regione.toscana.it/ToscanaLavoro/>. L'accesso è consentito solo con sistemi di identità digitale certificata (SPID, CIE o CNS)



**PER INFORMAZIONI**

RIVOLGITI AL TUO  CENTRO PER L'IMPIEGO, FERMO RESTANDO CHE LA PRESENTAZIONE DELLA DOMANDA AVVIENE SOLO TRAMITE IL PORTALE TOSCANA LAVORO E SOTTO L'ESCLUSIVA RESPONSABILITÀ DEL RICHIEDENTE.

PER UN SUPPORTO ALLA PRESENTAZIONE DELLA DOMANDA ON LINE PUOI CONTATTARE:

 **FACILITATORE DIGITALE**  
**055 19985156**



Regione Toscana



**GIOVANI SI**

**IN TOSCANA ARRIVA IL**  
**REDDITO DI REINSERIMENTO LAVORATIVO**



**UN PERCORSO PENSATO  
PER ACCOMPAGNARE LE PERSONE  
VERSO UNA NUOVA OCCUPAZIONE**

## Un percorso pensato per accompagnare le persone verso una nuova occupazione.

- Un sostegno concreto per chi ha perso il lavoro
- Percorsi personalizzati con i Centri per l'impiego
- Formazione e politiche attive per costruire nuove opportunità

## Beneficio di 500 euro al mese per un massimo di 9 mesi



Ma **attenzione**: per mantenere il contributo è necessaria la partecipazione obbligatoria a percorsi di politica attiva del lavoro, orientamento, formazione e inserimento lavorativo concordati con il Centro per l'impiego

## Possono accedere le persone che, al momento della domanda, hanno tutti questi requisiti:

- ✓ Residenza in Toscana da almeno 3 mesi e domicilio nel territorio regionale
- ✓ Sono disoccupate, con pregressa esperienza lavorativa e rilascio della DID, con disponibilità a partecipare a misure di politica attiva
- ✓ Non hanno un lavoro in corso (né dipendente né autonomo o parasubordinato) né un tirocinio attivo alla data di presentazione della domanda
- ✓ Non si sono dimesse volontariamente negli ultimi 12 mesi (salvo giusta causa)
- ✓ ISEE ordinario fino a 15.000 euro
- ✓ Patrimonio limitato: immobiliare (esclusa prima casa) fino a 30.000 euro; mobiliare fino a 6.000 euro (aumentabile in base al nucleo familiare)
- ✓ Hanno terminato la NASpl o DIS-COLL nell'anno di presentazione della domanda, dopo averla percepita per almeno 1 mese e non oltre 9 mesi continuativi
- ✓ Non hanno ricevuto NASpl/DIS-COLL più di una volta negli ultimi 3 anni
- ✗ Non devono già beneficiare di altre misure nazionali quali l'Assegno di inclusione (ADI) e il Supporto per la formazione e il lavoro (SFL)
- ✗ Non beneficiare del "Bonus Lavoro e Inclusione" di Regione Toscana.

# PROSSIMI EVENTI

**CENTRO PER L'IMPIEGO DI  
SANSEPOLCRO**

**OPEN DAY  
SETTORE COMMERCIO**

**20 MAGGIO 2026 ORARIO 09 - 13**  
PER INFO CHIAMA 05519985075 O SCRIVI A  
**PRESELEZIONE.SANSEPOLCRO@ARTI.TOSCANA.IT**

**PORTA IL TUO CV AL CENTRO IMPIEGO!**



# OFFERTE DI LAVORO IN PRESELEZIONE MOTIVAZIONALE

Candidarsi online oppure inviare il curriculum via mail all'indirizzo [preselezione.sansepolcro@arti.toscana.it](mailto:preselezione.sansepolcro@arti.toscana.it) citando il codice di riferimento dell'annuncio **I/Le candidati/e, prima dell'invio del CV all'azienda, sosterranno un colloquio con l'operatore del Centro per l'Impiego per verificare l'attinenza delle competenze con il profilo ricercato**



Tipologia: Preselezione Motivazionale  
Codice: **AR-287203**  
Scadenza: 12/05/2026  
Qualifica: **Disegnatori tecnici**  
Descrizione: Azienda specializzata nella produzione di manufatti prefabbricati per il settore civile, stradale e ferroviario ricerca N. 1 ADDETTO ALL'UFFICIO TECNICO .  
Rich. esperienza: NO  
Tipo contratto: FULL TIME  
Luogo lavoro: SANSEPOLCRO

*Tutte le offerte sono rivolte a candidati ambo sessi ai sensi del L.903/77 - D. Lgs. n.198/2006*



## OFFERTE DI LAVORO IN PRESELEZIONE

Candidarsi online oppure inviare il curriculum via mail all'indirizzo [preselezione.sansepolcro@arti.toscana.it](mailto:preselezione.sansepolcro@arti.toscana.it) citando il codice di riferimento dell'annuncio

*Tutte le offerte sono rivolte a candidati ambo sessi ai sensi del L.903/77 - D. Lgs. n.198/2006*

Tipologia: Preselezione  
Codice: **AR-287678**  
Scadenza: 12/05/2026  
Qualifica: **Cuochi in alberghi e ristoranti**  
Descrizione: Ristorante a Pieve Santo Stefano ricerca N.1 AIUTO CUOCO possibilmente con minima esperienza . Il profilo affiancherà il capo cuoco nella preparazione delle materie prime, gestione dei piatti, cottura pietanze e mantenimento igiene e ordine di postazioni e macchinari in cucina.  
Rich. esperienza: NO  
Tipo contratto: LAVORO CON ORARIO SPEZZATO, FULL TIME, LAVORO NEL FINE SETTIMANA  
Luogo lavoro: PIEVE SANTO STEFANO

Tipologia: Preselezione  
Codice: **AR-287871**  
Scadenza: 12/05/2026  
Qualifica: **Camerieri di ristorante**  
Descrizione: Attività di ristorazione della val tiberina ricerca N. 2 CAMERIERI DI SALA anche senza esperienza . La figura si dovrà occupare del servizio ai tavoli , presa degli ordini , riordino della sala ed eventualmente gestione dei pagamenti ( gardito ) .  
Rich. esperienza: NO  
Tipo contratto: FULL TIME, LAVORO NEL FINE SETTIMANA, PART TIME, LAVORO A TURNI  
Luogo lavoro: MONTERCHI

Tipologia: Preselezione  
Codice: **AR-287875**  
Scadenza: 12/05/2026  
Qualifica: **Cuochi in alberghi e ristoranti**  
Descrizione: Attività di ristorazione della val tiberina ricerca N. 1 CHEF con esperienza e/o n. 1 AIUTO CUOCO con esperienza per integrare organico e coprire tutte le turnazioni .  
Rich. esperienza: NO  
Tipo contratto: LAVORO CON ORARIO SPEZZATO, FULL TIME, LAVORO NEL FINE SETTIMANA, PART TIME, LAVORO A TURNI  
Luogo lavoro: MONTERCHI

Tipologia: Preselezione  
Codice: **AR-287687**  
Scadenza: 12/05/2026  
Qualifica: **Operai addetti ai servizi di igiene e pulizia**  
Descrizione: Pizzeria ricerca la figura di N. 1 LAVAPIATTI. Richiesta buona conoscenza lingua Italiana per seguire correttamente i corsi di formazione. Preferibile esperienza pregressa nella mansione ma non indispensabile. Necessaria autonomia negli spostamenti, la località non è servita da mezzi pubblici.  
Rich. esperienza: NO  
Tipo contratto: PART TIME  
Luogo lavoro: PIEVE SANTO STEFANO



Tipologia: Preselezione  
Codice: **AR-287987**  
Scadenza: 13/05/2026  
Qualifica: **Muratori in pietra e mattoni**  
Descrizione: Azienda del settore edile ricerca la figura di MURATORE per lavori di muratura.  
Necessario possesso patente B.  
Rich. esperienza: SI  
Tipo contratto: FULL TIME  
Luogo lavoro: PIEVE SANTO STEFANO

Tipologia: Preselezione  
Codice: **AR-287992**  
Scadenza: 13/05/2026  
Qualifica: **Addetti all'assistenza personale**  
Descrizione: Famiglia di Sansepolcro ricerca la figura di n. 1 BADANTE 24H per assistere due  
persone anziane. Si richiede pluriennale esperienza nella mansione e ottima  
conoscenza lingua Italiana.  
Rich. esperienza: SI  
Tipo contratto: FULL TIME  
Luogo lavoro: SANSEPOLCRO

*Tutte le offerte sono rivolte a candidati ambo sessi ai sensi del L.903/77 - D. Lgs. n.198/2006*



Tipologia: Preselezione  
Codice: **AR-288051**  
Scadenza: 15/05/2026  
Qualifica: **Addetti alla gestione dei magazzini e professioni assimilate**  
Descrizione: Azienda del settore commercio edilizio ricerca n°1 MAGAZZINIERE CONSEGNETARIO preferibilmente in possesso di PATENTE C o con disponibilità di acquisirla con corso finanziato . La figura si occuperà principalmente di movimentazione merci, consegne e ritiri dei materiali presso clienti e fornitori in zona valtiberina fornendo loro anche supporto tecnico quando necessario .  
Rich. esperienza: NO  
Tipo contratto: LAVORO CON ORARIO SPEZZATO, FULL TIME  
Luogo lavoro: SANSEPOLCRO

Tipologia: Preselezione  
Codice: **AR-288105**  
Scadenza: 15/05/2026  
Qualifica: **Baristi e professioni assimilate**  
Descrizione: Attività di servizi ristorativi a Pieve Santo Stefano ricerca N.1 ADDETTO AL SERVIZIO BAR E RISTORAZIONE possibilmente con minima esperienza . Il profilo si dovrà occupare di gestire la clientela sia al bancone bar che nella sala ristorante con eventuale supporto nella preparazione pasti .  
Rich. esperienza: NO  
Tipo contratto: LAVORO NOTTURNO, FULL TIME, LAVORO NEL FINE SETTIMANA  
Luogo lavoro: PIEVE SANTO STEFANO

*Tutte le offerte sono rivolte a candidati ambo sessi ai sensi del L.903/77 - D. Lgs. n.198/2006*

# OFFERTE PER ELENCHI DEL SETTORE AGRICOLO

Candidarsi online oppure inviare il curriculum via mail all'indirizzo [preselezione.sansepolcro@arti.toscana.it](mailto:preselezione.sansepolcro@arti.toscana.it) citando il codice di riferimento dell'annuncio

Tipologia: Elenco Stagionale Agricoltura  
Codice: **AR-288184**  
Scadenza: 04/06/2026  
Qualifica: **Braccianti agricoli**  
Descrizione: BRACCIANTE AGRICOLO/A QUALIFICATO/A - Trattasi di elenchi di prenotazione per il settore agricolo per raccolta di candidature di lavoratori e lavoratrici disponibili ad aderire a future offerte di lavoro IN TUTTA LA PROVINCIA DI AREZZO. E' preferibile che il/la candidato/a sia in possesso di un mezzo proprio per raggiungere la sede di lavoro. I/le cittadini/e extracomunitari/e devono indicare anche il possesso di un titolo di soggiorno valido.  
Rich. esperienza: NO  
Tipo contratto: FULL TIME, PART TIME  
Luogo lavoro: AREZZO, CORTONA, SANSEPOLCRO, BIBBIENA, MONTEVARCHI

Tipologia: Elenco Stagionale Agricoltura  
Codice: **AR-288198**  
Scadenza: 04/06/2026  
Qualifica: **Conduttori di trattori agricoli**  
Descrizione: TRATTORISTA QUALIFICATO/A - Trattasi di elenchi di prenotazione per il settore agricolo per raccolta di candidature di lavoratori disponibili ad aderire a future offerte di lavoro IN TUTTA LA PROVINCIA DI AREZZO. E' preferibile che il/la candidato/a sia in possesso di un mezzo proprio per raggiungere la sede di lavoro. I/le cittadini/e extracomunitari/e devono indicare anche il possesso di un titolo di soggiorno valido.  
Rich. esperienza: NO  
Tipo contratto: FULL TIME, PART TIME  
Luogo lavoro: AREZZO, CORTONA, BIBBIENA, SANSEPOLCRO, MONTEVARCHI



# OFFERTE DI LAVORO RISERVATE AL COLLOCAMENTO MIRATO

Candidarsi online oppure inviare il curriculum via mail all'indirizzo [preselezione.sansepolcro@arti.toscana.it](mailto:preselezione.sansepolcro@arti.toscana.it) citando il codice di riferimento dell'annuncio

*Tutte le offerte sono rivolte a candidati ambo sessi ai sensi del L.903/77 - D. Lgs. n.198/2006*



Tipologia: Collocamento mirato - Preselezione  
Codice: **AR-288176**  
Scadenza: 14/05/2026  
Qualifica: **Segretari amministrativi e tecnici degli affari generali**  
Descrizione: Azienda settore informatico di Sansepolcro ricerca n°1 IMPIEGATO/A AMMINISTRATIVO/A. La figura ricercata si dovrà occupare di vari aspetti quali: gestione quotidiana dell'ufficio amministrativo e la tenuta della contabilità base, gestione clienti, gestione centralino, smistamento mail e archiviazione documenti.  
L'offerta è riservata esclusivamente agli iscritti al coll. mirato L.68/99 Art.1  
Rich. esperienza: SI  
Tipo contratto: PART TIME  
Luogo lavoro: SANSEPOLCRO

*Tutte le offerte sono rivolte a candidati ambo sessi ai sensi del L.903/77 - D. Lgs. n.198/2006*