



COMUNE DI SOIANO DEL LAGO
PROVINCIA DI BRESCIA

PIANO INTEGRATO
DI ATTIVITA' E ORGANIZZAZIONE
2024-2026

(art. 6, commi da 1 a 4, del D.L. 9 giugno 2021 n. 80, convertito, con modificazioni, in Legge 6 agosto 2021, n. 113)

Approvato con delibera di Giunta Comunale n. 16 del 11.04.2024

INDICE

PREMESSA	3
RIFERIMENTI NORMATIVI	3
1. SCHEDA ANAGRAFICA DELL'AMMINISTRAZIONE E ANALISI DEL CONTESTO ESTERNO ED INTERNO	6
1.1 Analisi del contesto esterno	6
1.2 Analisi del contesto interno	7
1.2.1 Organigramma dell'Ente	7
1.2.2 La mappatura dei processi	8
2. SEZIONE: VALORE PUBBLICO, PERFORMANCE E ANTICORRUZIONE	15
2.1 Valore pubblico	15
2.2 Performance	15
2.2.1 Performance individuale	16
2.2.2 Performance organizzativa	16
2.3 Rischi corruttivi e trasparenza	16
3. SEZIONE: ORGANIZZAZIONE E CAPITALE UMANO	19
3.1 Struttura organizzativa – Organigramma e dotazione organica	19
3.1.1. Obiettivi per il miglioramento della salute di genere	20
3.1.2. Obiettivi per il miglioramento della salute digitale	20
3.1.2.1. Canali di comunicazione dell'Amministrazione Comunale	22
3.1.3. Obiettivi per il miglioramento della salute finanziaria	24
3.1.4. Obiettivi per il miglioramento della salute professionale – formazione del personale	25
3.2. Organizzazione del lavoro agile	26
3.3 Piano triennale dei fabbisogni di personale	27
4. MONITORAGGIO	29

ALLEGATI

- **ALLEGATO 1 – Piano Triennale di Prevenzione della Corruzione e Trasparenza 2024-2026**
- **ALLEGATO 2 – Piano triennale delle azioni positive 2024-2026**

PREMESSA

Il Piano Integrato di Attività e Organizzazione (PIAO) è stato introdotto con la finalità di consentire un maggior coordinamento dell'attività programmatica delle pubbliche amministrazioni e una sua semplificazione, nonché assicurare una migliore qualità e trasparenza dell'attività amministrativa, dei servizi ai cittadini e alle imprese.

In esso, gli obiettivi, le azioni e le attività dell'Ente sono ricondotti alle finalità istituzionali e alla missione pubblica complessiva di soddisfacimento dei bisogni della collettività e dei territori, si tratta quindi di uno strumento dotato, da un lato, di rilevante valenza strategica e, dall'altro, di un forte valore comunicativo, attraverso il quale l'Ente pubblico comunica alla collettività gli obiettivi e le azioni mediante le quali vengono esercitate le funzioni pubbliche e i risultati che si vogliono ottenere rispetto alle esigenze di valore pubblico da soddisfare.

Il PIAO 2023-2025 è stato approvato con delibera di Giunta Comunale n. 65 del 14.12.2023.

RIFERIMENTI NORMATIVI

L'art. 6 commi da 1 a 4 del decreto legge 9 giugno 2021 n. 80, convertito con modificazioni in legge 6 agosto 2021 n. 113, ha introdotto nel nostro ordinamento il Piano Integrato di Attività e Organizzazione, che assorbe una serie di piani e programmi già previsti dalla normativa, quale misura di semplificazione, snellimento e ottimizzazione della programmazione pubblica nell'ambito del processo di rafforzamento della capacità amministrativa delle Pubbliche Amministrazioni funzionale all'attuazione del Piano Nazionale di Ripresa e Resilienza, in particolare:

- il Piano della Performance, poiché definisce gli obiettivi programmatici e strategici della performance, stabilendo il collegamento tra performance individuale e risultati della performance organizzativa (art. 10, comma 1, lett. a) e comma 1 ter del d.lgs. 27 ottobre 2009, n. 150);
- il Piano Organizzativo del Lavoro Agile (POLA) e il Piano della Formazione, poiché definisce la strategia di gestione del capitale umano e dello sviluppo organizzativo (art. 14, comma 1, della legge 7 agosto 2015, n. 124);
- il Piano Triennale del Fabbisogno del Personale, poiché definisce gli strumenti e gli obiettivi del reclutamento di nuove risorse e la valorizzazione delle risorse interne (art. 6, commi 1, 4, 6, e art. 6-ter del d.lgs. 30 marzo 2001, n. 165);

- il Piano Triennale della Prevenzione della Corruzione e della Trasparenza (PTPCT) (art. 1, commi 5, lett. a) e 60, lett. a) della legge 6 novembre 2012, n. 190);
- il Piano delle azioni concrete (art. 60 bis, comma 2, del d.lgs. 30 marzo 2001, n. 165);
- il Piano delle azioni positive (art. 48, comma 1, del d.lgs. 11 aprile 2006, n. 198).

Il Piano Integrato di Attività e Organizzazione ha una durata triennale e viene aggiornato annualmente, è redatto nel rispetto del quadro normativo di riferimento relativo alla Performance, ai sensi del decreto legislativo n. 150 del 2009 e le Linee Guida emanate dal Dipartimento della Funzione Pubblica, all'Anticorruzione e alla Trasparenza, di cui al Piano Nazionale Anticorruzione e negli atti di regolazione generali adottati dall'ANAC ai sensi della legge n. 190 del 2012, del decreto legislativo n. 33 del 2013 e di tutte le ulteriori specifiche normative di riferimento delle altre materie dallo stesso assorbite, nonché sulla base del "Piano tipo", di cui al Decreto del Ministro per la Pubblica Amministrazione del 30 giugno 2022, concernente la definizione del contenuto del Piano Integrato di Attività e Organizzazione.

Ai sensi dell'art. 6, comma 6-bis, del decreto legge 9 giugno 2021, n. 80, convertito, con modificazioni, in legge 6 agosto 2021, n. 113, come introdotto dall'art. 1, comma 12, del decreto legge 30 dicembre 2021, n. 228, convertito con modificazioni dalla legge n. 25 febbraio 2022, n. 15 e successivamente modificato dall'art. 7, comma 1 del decreto legge 30 aprile 2022, n. 36, convertito con modificazioni, in legge 29 giugno 2022, n. 79, le Amministrazioni e gli Enti adottano il PIAO a regime entro il 31 gennaio di ogni anno o in caso di proroga per legge dei termini di approvazione dei bilanci di previsioni, entro 30 gg dalla data ultima di approvazione dei bilanci di previsione stabilita dalle vigenti proroghe.

Per l'anno 2024 il termine stabilito per l'approvazione del bilancio di previsione 2024-2026 è stato stabilito alla data del 15/03/2024, con Decreto del Ministero dell'Interno del 22 Dicembre 2023, pubblicato nella Gazzetta Ufficiale n. 303 del 30 dicembre 2023. Pertanto il termine per l'adozione del **PIAO** per il corrente esercizio è il **15/04/2024**.

Ai sensi dell'art. 6 del Decreto del Ministro per la Pubblica Amministrazione del 30 giugno 2022 concernente la definizione del contenuto del Piano Integrato di Attività e Organizzazione, le Amministrazioni tenute all'adozione del PIAO con meno di 50 dipendenti, procedono alle attività di cui all'articolo 3, comma 1, lettera c), n. 3), per la mappatura dei processi, limitandosi all'aggiornamento di quella esistente all'entrata in vigore del presente decreto considerando, ai sensi dell'articolo 1, comma 16, della legge n. 190 del 2012, quali aree a rischio corruttivo, quelle relative a:

- autorizzazione/concessione;
- contratti pubblici;

- concessione ed erogazione di sovvenzioni, contributi;
- concorsi e prove selettive;
- processi, individuati dal Responsabile della Prevenzione della Corruzione e della Trasparenza (RPCT) e dai responsabili degli uffici, ritenuti di maggiore rilievo per il raggiungimento degli obiettivi di performance a protezione del valore pubblico.

L'aggiornamento nel triennio di vigenza della sottosezione di programmazione "Rischi corruttivi e trasparenza" avviene in presenza di fatti corruttivi, modifiche organizzative rilevanti o ipotesi di disfunzioni amministrative significative intercorse ovvero di aggiornamenti o modifiche degli obiettivi di performance a protezione del valore pubblico. Scaduto il triennio di validità il Piano è modificato sulla base delle risultanze dei monitoraggi effettuati nel triennio.

Nello specifico, inoltre, è stato rispettato il quadro normativo di riferimento, ovvero:

- per quanto concerne la Performance, il decreto legislativo n. 150/2009 e s.m.i, la L.R. n. 22/2010 e s.m.i. e le Linee Guida emanate dal Dipartimento della Funzione Pubblica;
- riguardo ai Rischi corruttivi ed alla trasparenza, il Piano nazionale anticorruzione (PNA) e gli atti di regolazione generali adottati dall'ANAC ai sensi della legge n. 190 del 2012, il decreto legislativo n. 33 del 2013;
- in materia di Organizzazione del lavoro agile, Linee Guida emanate dal Dipartimento della Funzione Pubblica e tutte le ulteriori specifiche normative di riferimento delle altre materie relative al Piano delle azioni positive, al Piano triennale dei fabbisogni di personale ed alla Formazione.

Le amministrazioni con meno di 50 dipendenti sono tenute, altresì, alla predisposizione del Piano integrato di attività e organizzazione limitatamente all'articolo 4, comma 1, lettere a), b) e c), n. 2.

Il presente Piano Integrato di Attività e Organizzazione è deliberato in coerenza con il **Documento Unico di Programmazione Semplificato 2024-2026**, approvato con deliberazione del Consiglio Comunale n. 6 del 27/02/2024 ed il Bilancio di previsione finanziario 2024 -2026 approvato con deliberazione del Consiglio Comunale n. 7 del 27/02/2024.

SEZIONE 1

SCHEMA ANAGRAFICA DELL'AMMINISTRAZIONE

Denominazione	Comune di SOIANO DEL LAGO (BS)
Indirizzo	Via A. Ciucani n. 5 – 25080 SOIANO DEL LAGO
Sindaco	Alessandro Spaggiari
Durata dell'incarico	5 anni
Sito internet istituzionale	www.comune.soianodel lago.bs.it
Telefono	0365 676102
Email istituzionale	protocollo@comune.soiano-del-lago.bs.it
Pec	protocollo@pec.comune.soianodel lago.bs.it
Codice fiscale/P.IVA	00868440173
Codice Istat	00584230981
Codice Ipa	c_i782
Personale	5 dipendenti
Sito internet	www.comune.soianodel lago.bs.it
Comparto di appartenenza	Funzioni locali
Abitanti al 31.12.2023	1951

SEZIONE 1.1. ANALISI DEL CONTESTO ESTERNO

Si rinvia al contenuto della SEZIONE STRATEGICA (SeS) del Documento Unico di Programmazione Semplificato 2024/2026 approvato con deliberazione Consiliare n. 6 del 27/02/2024.

SEZIONE 1.2. ANALISI DEL CONTESTO INTERNO

Si rinvia al contenuto della SEZIONE STRATEGICA (SeS) del Documento Unico di Programmazione Semplificato 2024/2026 approvato con deliberazione Consiliare n. 6 del 27/02/2024.

SEZIONE 1.2.1 ORGANIGRAMMA DELL'ENTE

Si riporta di seguito l'organigramma dell'Ente, come da deliberazione di Giunta Comunale n. 49 del 19.10.2011 riguardante la struttura organizzativa dell'Ente, con l'individuazione, in particolare, delle Posizioni Organizzative, ora Elevate Qualificazioni.

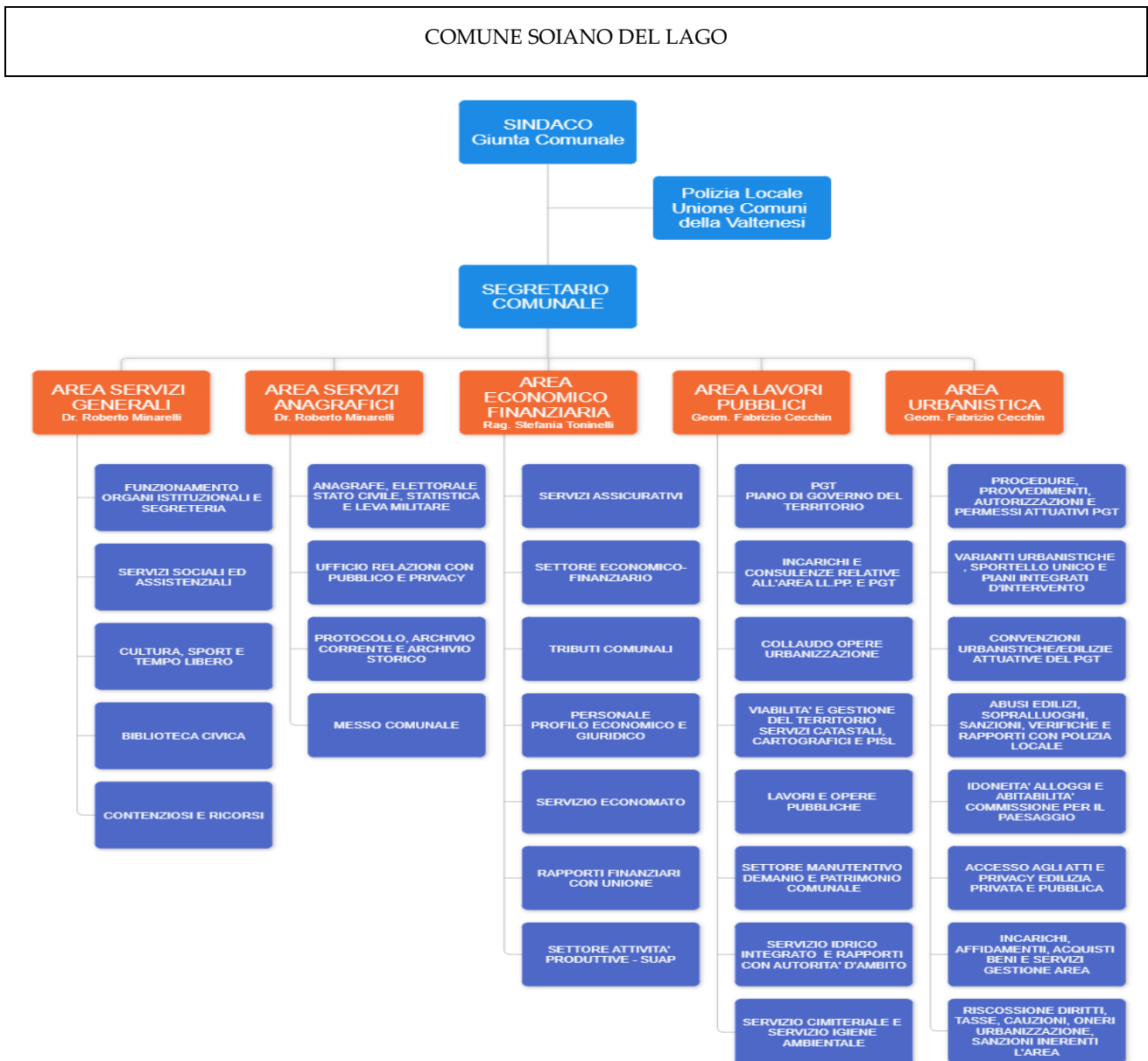

SEZIONE 1.2.2 LA MAPPATURA DEI PROCESSI

Nella presente sezione si riporta, in maniera sintetica, il catalogo dei processi dell'amministrazione, con la suddivisione delle aree gestionali nelle quali si articola l'Amministrazione Comunale, le figure individuate come responsabili di area e il personale addetto a ciascun settore di competenza.

STRUTTURA ORGANIZZATIVA

- 1) **AREA SERVIZI GENERALI**
- 2) **AREA SERVIZI ANAGRAFICI**
- 3) **AREA ECONOMICO/FINANZIARIA**
- 4) **AREA PIANIFICAZIONE TERRITORIO E LAVORI PUBBLICI**
- 5) **AREA URBANISTICA, EDILIZIA PRIVATA E PUBBLICA**

1) AREA SERVIZI GENERALI

RESPONSABILE	Segretario Comunale Dott. Roberto Minarelli
PERSONALE	Silvia Donatini (indicativamente per n. 11 ore settimanali)

ATTIVITÀ SVOLTA:

1. Deliberazioni di G.C.;
2. Deliberazioni di C.C.;
3. Determinazioni;
4. Contratti generali;
5. Ordinanze;
6. Rapporti con gli utenti;
7. Supporto e servizio segreteria per Sindaco, Giunta, Consiglio;
8. Pubblicazione Albo Pretorio e Amministrazione trasparente;
9. Contenziosi e ricorsi.

SERVIZI SOCIALI/ASSISTENZIALI E PUBBLICA ISTRUZIONE

RESPONSABILE	Segretario Comunale Dott. Roberto Minarelli
PERSONALE	Assistente Sociale Michela Berardi (Affidamento del servizio per n. 21 ore settimanali) Funzionario Dott.ssa Marta Melzani (Affidamento del servizio per n. 7 ore settimanali)

SERVIZI SOCIALI/ASSISTENZIALI

ATTIVITÀ SVOLTA:

1. rapporti con il pubblico;
2. attività di sostegno/presa in carico;
3. interventi di sostegno economico (contributi economici ordinari e/o straordinari, integrazioni rette strutture e/o centri);
4. gestione bandi statali, regionali, azienda garda sociale e/o unione: sportello affitto, accordo sindacale pensionati, misure b2, b4, progetti dopo di noi ecc;
5. coordinamento e gestione servizi di assistenza domiciliare (sad, pasti, telesoccorso, servizio infermieristico e trasporti);
6. collaborazione col servizio DISABILITÀ per progetti di inserimento sociale e presso servizi come sfa, cse e cdd di soggetti disabili;
7. collaborazione col SERT-SMI per progetti di inserimento sociale soggetti con patologia dipendenza da droghe e/o alcool, tabagismo;
8. collaborazione col CPS per progetti di inserimento sociale soggetti con patologia psichiatrica;
9. segnalazioni minori in difficoltà / collaborazione col servizio tutela e affidò;
10. inserimento lavorativo soggetti svantaggiati, collaborazione con servizio agenzia lavoro Garda Sociale;
11. statistiche e rendicontazioni varie;
12. aggiornamento professionale;
13. coordinamento e gestione operatori volontari;
14. gestione servizio civile e lavoratori di pubblica utilità;
15. protocollazione, predisposizione determinazioni e liquidazioni fatture (attività svolte per l'Unione dei Comuni della Valtenesi).

PUBBLICA ISTRUZIONE

ATTIVITÀ SVOLTA:

1. rapporti con scuole locali;
2. predisposizione Piano Diritto allo Studio;
3. gestione, organizzazione servizi scolastici (raccolta iscrizioni, gestione riscossione pagamenti);
4. controllo e monitoraggio servizi scuolabus, mensa scuola primaria, anticipo e doposcuola;
5. gestione convenzione con nido (iscrizioni, richieste contributi);
6. gestione bandi vari regionali, statali e rendicontazioni varie;
7. collaborazione con realtà locali per realizzazione attività estive.

SERVIZIO BIBLIOTECA, CULTURA E SPORT

RESPONSABILE	Segretario Comunale Dott. Roberto Minarelli
PERSONALE	Assistente Sociale Michela Berardi (Affidamento del servizio per n. 3 ore settimanali)

BIBLIOTECA – CULTURA

ATTIVITÀ SVOLTA:

1. gestione affidamento incarico sostituzione personale addetto alla biblioteca;
2. predisposizione determine biblioteca (quote, impegni di spesa per acquisto libri e/o iniziative varie);
3. organizzazione e gestione manifestazioni culturali (preventivi, predisposizione di tutti gli atti relativi).

ATTIVITÀ SVOLTA DAL PERSONALE DELLA BIBLIOTECA:

1. dotazioni librerie;
2. prestiti librari;
3. nuove dotazioni librerie;
4. attività di promozione lettura;
5. collaborazione col Sistema inter bibliotecario Brescia Est.

SPORT

ATTIVITÀ SVOLTA

1. gestione palestra comunale;
2. convenzioni con associazioni sportive dilettantistiche;
3. collaborazione per organizzazione degli eventi sportivi.

2) AREA SERVIZI ANAGRAFICI

RESPONSABILE	Segretario Comunale Dott. Roberto Minarelli
PERSONALE	Wilson De Oliveira (tempo pieno)

PROTOCOLLO e ARCHIVIO CORRENTE E STORICO

ATTIVITÀ SVOLTA:

1. Gestione Protocollo informatico
2. Gestione documenti di posta in entrata ed uscita
3. Gestione archivio storico e corrente
4. Tenuta bacheche comunali
5. Sportello informazioni al pubblico
6. Invio posta di tutti gli uffici
7. Consegna al pubblico documenti e moduli

NOTIFICAZIONI

ATTIVITÀ SVOLTA:

1. Notificazione atti
2. Pubblicazione atti Albo Pretorio
3. Gestione atti in deposito dell' Agenzia delle Entrate

STATO CIVILE

ATTIVITÀ SVOLTA:

1. Redazione e aggiornamento Atti stato civile
2. Rilascio certificati
3. Pratiche funerarie

ANAGRAFE

ATTIVITÀ SVOLTA:

1. Tenuta e aggiornamento Anagrafe Popolazione Residente
2. Tenuta e aggiornamento AIRE
3. Statistiche mensili, periodiche annuali
4. Censimenti
5. Toponomastica - Assegnazione numerazione civica e aggiornamento portale nazionale ANNCSU
6. Rilascio certificati
7. Rilascio Carte d'identità

ELETTORALE

ATTIVITÀ SVOLTA:

1. Tenuta e aggiornamento Liste elettorali
2. Tenuta e aggiornamento Albi comunali
3. Rilascio certificati elettorali

LEVA MILITARE

ATTIVITÀ SVOLTA:

1. Tenuta e aggiornamento Liste di leva

3) AREA ECONOMICO/FINANZIARIA

RESPONSABILE	Rag. Stefania Toninelli
PERSONALE	--

RAGIONERIA

ATTIVITÀ SVOLTA:

1. D.U.P.
2. Bilancio Preventivo
3. Variazioni bilancio
4. Verbale chiusura
5. Conto consuntivo
6. P.I.A.O. in collaborazione con uff. Segreteria
7. Aggiornamento inventario comunale

8. Gestione impegni ed accertamenti
9. Monitoraggio scadenze istituzionali
10. Mandati di pagamento
11. Reversali di cassa
12. Verifica trimestrale di cassa
13. C.C. Postale – registrazione movimenti
14. Fatture ricevute
15. Fatture emesse
16. Gestione IVA
17. Servizio Economato
18. Gestione mutui
19. Servizio bancoposta
20. Riaccertamento residui
21. Liquidazioni
22. Controllo di gestione
23. Monitoraggio periodico dei vincoli di finanza pubblica
24. Gestione economica e controllo personale
25. Stipendi dipendenti
26. Versamento contributi dipendenti
27. Statistiche indici finanziari
28. Modelli 770 - certificati, denuncia IVA / IRAP
29. Verifiche trimestrali, impegno e liquidazione dei diritti di segreteria e rogito
30. Rendicontazione trimestrale dei diritti di segreteria per il rilascio delle Carte d'Identità Elettroniche
31. Rendicontazione alla Prefettura – Ufficio del Territorio di Brescia, delle spese sostenute in occasione di tornate elettorali o referendum
32. Rapporti con Unione dei Comuni della Valtenesi
33. Personale profilo giuridico
34. Personale profilo economico
35. Gestione archivio Commercio, aggiornamento normativa di settore
36. Rapporti col SUAP convenzionato con Comuni Lombardi Uniti (C.L.U.)
37. Servizi informatici - convenzioni Consip – e-government

TRIBUTI

RESPONSABILE	Rag. Stefania Toninelli
PERSONALE	Silvia Donatini (indicativamente per 25 ore settimanali)

ATTIVITÀ SVOLTA:

1. Gestione e riscossione diretta IMU
2. Emissione Avvisi d'Accertamento IMU
3. Riscossione coattiva IMU
4. Gestione e riscossione diretta TARI
5. Elaborazione Piani finanziario e tariffario TARI
6. Emissione Avvisi d'Accertamento TARI
7. Riscossione coattiva TARI
8. Sgravi e rimborsi tributi
9. Lotta all'evasione fiscale, incrocio dati con uff. anagrafe e uff. Tecnico
10. Gestione contenzioso tributario
11. Rapporto con il pubblico
12. Invio dati a Garda Uno per ricevimento tessera discarica

13. Gestione Canone Unico per esposizione pubblicitaria
14. Imposta soggiorno

4) AREA PIANIFICAZIONE TERRITORIO E LAVORI PUBBLICI

LAVORI PUBBLICI

RESPONSABILE	Geom. Fabrizio Cecchin
PERSONALE	---

ATTIVITÀ SVOLTA:

1. Esecuzione opere pubbliche
2. Progettazione interna
3. Predisposizione delibere e determinazioni
4. Esperimento gare
5. Rapporti con il pubblico
6. Rapporti con consulenti ed enti di vario genere
7. Sopralluoghi per verifiche di vario genere
8. Applicazione D. Lgs 81/2008 sicurezza sul lavoro
9. Servizi ecologici ed ambientali
10. Rapporti con società partecipata GARDA UNO smaltimento rifiuti e raccolta differenziata (Centro di raccolta Rifiuti)
11. Istruzione pratiche ecologiche
12. Ecologia ricevimento pubblico
13. Manutenzione patrimonio e demanio comunale
14. Manutenzione strade
15. Pulizia strade
16. Gestione dei Parchi e del verde pubblico
17. Rapporti col gestore della Pubblica Illuminazione
18. Gestione contratti con enti per Energia Elettrica, metano e fognature
19. Gestione contratti affitto aree per telefonia mobile
20. Gestione parco automezzi
21. Gestione cimitero

5) AREA URBANISTICA, EDILIZIA PRIVATA E PUBBLICA

RESPONSABILE	Geom. Fabrizio Cecchin
PERSONALE	Geom. Gabrio Botturi (tempo pieno)

ATTIVITÀ SVOLTA:

1. Gestione Permessi di Costruire, SCIA, CILA, CIL, anche sul piano contabile (verifica pagamenti oneri urbanizzazione e contributo al costo di costruzione);
2. Gestione corrispondenza;

3. Istruttoria Piani Attuativi, Piani di Recupero, Ambiti di Trasformazione;
4. Riunioni commissione paesaggistica;
5. Certificati di destinazione urbanistica e varie incombenze connesse;
6. Idoneità alloggio e varie incombenze connesse;
7. Istanze di accesso atti;
8. Archiviazione atti;
9. Sopralluoghi vari;
10. Gestione statistiche ISTAT
11. Gestione Piani Paesaggistici Ambientali
12. Gestione del Piano di Governo del Territorio;
13. Abusivismo edilizio;
14. Rapporti con il pubblico;
15. Gestione statistiche;
16. Catasto S.I.T.
17. Gestione dello Sportello Unico dell'Edilizia (S.U.E.);
18. Consulenza in materia urbanistica all'Uff. Tributi nel settore IMU;
19. D.Lgs. 42/2004 - vincoli ambientali;
20. Funzionamento ed istruttoria pratiche per la Commissione per il Paesaggio.

SEZIONE 2

VALORE PUBBLICO, PERFORMANCE E ANTICORRUZIONE

SEZIONE 2.1 - VALORE PUBBLICO

Ai sensi dell'art. 6 del Decreto del Ministro per la Pubblica Amministrazione n. 132/2022, la presente sezione non deve essere redatta dagli Enti con meno di 50 dipendenti.

Per l'individuazione degli obiettivi strategici di natura pluriennale collegati al mandato elettorale del Sindaco, si rimanda alla Sezione Strategica del Documento Unico di Programmazione Semplificato 2024-2026, adottato con deliberazione di Consiglio Comunale n. 6 del 27.07.2023, che qui si ritiene integralmente riportata.

SEZIONE 2.2 – PERFORMANCE

Ai sensi dell'art. 3, comma 1, lettera b), del decreto 30 giugno 2022, n.132, questo ambito programmatico va predisposto secondo le logiche di performance management, di cui al Capo II del decreto legislativo n. 150/2009.

Esso è finalizzato, in particolare, alla programmazione degli obiettivi e degli indicatori di performance di efficienza e di efficacia i cui esiti dovranno essere rendicontati nella relazione di cui all'articolo 10, comma 1, lettera b), del predetto decreto legislativo.

La performance è definita come il contributo (risultato e modalità di raggiungimento del risultato) che un soggetto (organizzazione, unità organizzativa, gruppo di individui, singolo individuo) apporta attraverso la propria azione al raggiungimento delle finalità e degli obiettivi e, in ultima istanza, alla soddisfazione dei bisogni per i quali l'organizzazione è costituita.

In termini più immediati, la performance è il risultato che si consegue svolgendo una determinata attività. Costituiscono elementi di definizione della performance il risultato, espresso ex ante come obiettivo ed ex post come esito, il soggetto cui tale risultato è riconducibile e l'attività che viene posta in essere dal soggetto per raggiungere il risultato.

Il Comune, avendo meno di 50 dipendenti, non sarebbe tenuto alla redazione di questa sezione. Tuttavia, come anticipato nelle premesse, si è scelto di compilarla egualmente, anche seguendo le indicazioni della Corte dei Conti.

Gli obiettivi elaborati già ricalcano quanto richiesto, ovvero che si enucleino:

- obiettivi di semplificazione (coerenti con gli strumenti di pianificazione nazionale in materia in vigore);

- obiettivi di digitalizzazione;
- obiettivi di efficienza in relazione alla tempistica di completamento delle procedure, il Piano efficientamento ed il Nucleo concretezza;
- obiettivi correlati alla qualità dei procedimenti e dei servizi;
- obiettivi e performance finalizzati alla piena accessibilità dell'amministrazione;
- obiettivi e performance per favorire le pari opportunità e l'equilibrio di genere.
- Inoltre, riprendono le strategie di creazione di valore pubblico, in continuità con il DUP.

In particolare, la performance organizzativa è una misurazione e valutazione dell'efficacia e dell'efficienza dell'organizzazione in termini di politiche, obiettivi, piani e programmi, soddisfazione dei destinatari, modernizzazione dell'organizzazione, miglioramento qualitativo delle competenze professionali, sviluppo delle relazioni con i cittadini, utenti e destinatari dei servizi, efficienza nell'impiego delle risorse e qualità e quantità delle prestazioni e dei servizi erogati.

La performance individuale è una misurazione e valutazione dell'efficacia e dell'efficienza delle prestazioni individuali in termini di obiettivi, competenze, risultati e comportamenti. Entrambe contribuiscono alla creazione di valore pubblico attraverso la verifica di coerenza tra risorse e obiettivi, in funzione del miglioramento del benessere dei destinatari diretti e indiretti.

SEZIONE 2.2.1 – PERFORMANCE INDIVIDUALE

Il dettaglio degli obiettivi di performance, organizzativa ed individuale, sarà oggetto di successivo aggiornamento del presente documento.

SEZIONE 2.2.2 – PERFORMANCE ORGANIZZATIVA

Il dettaglio degli obiettivi di performance, organizzativa ed individuale, sarà oggetto di successivo aggiornamento del presente documento.

SEZIONE 2.3 - RISCHI CORRUTTIVI E TRASPARENZA

La sottosezione è stata predisposta dal Responsabile della prevenzione della corruzione e della trasparenza (RPCT) sulla base degli obiettivi strategici in materia di prevenzione della corruzione e trasparenza definiti dall'organo di indirizzo, ai sensi della legge n. 190 del 2012, che vanno formulati in una logica di integrazione con quelli specifici programmati in modo funzionale alle strategie di creazione di valore.

Gli elementi essenziali della sottosezione, volti a individuare e a contenere rischi corruttivi, sono quelli indicati nel Piano nazionale anticorruzione (PNA) e negli atti di regolazione generali adottati dall'ANAC ai sensi della legge n. 190 del 2012 e del decreto legislativo n. 33 del 2013.

Sulla base degli indirizzi e dei supporti messi a disposizione dall'ANAC, il RPCT potrà aggiornare la pianificazione secondo canoni di semplificazione calibrati in base alla tipologia di amministrazione ed avvalersi di previsioni standardizzate. In particolare, la sottosezione, sulla base delle indicazioni del PNA, potrà contenere:

- Valutazione di impatto del contesto esterno per evidenziare se le caratteristiche strutturali e congiunturali dell'ambiente, culturale, sociale ed economico nel quale l'amministrazione si trova ad operare possano favorire il verificarsi di fenomeni corruttivi;
- Valutazione di impatto del contesto interno per evidenziare se la mission dell'ente e/o la sua struttura organizzativa, sulla base delle informazioni della Sezione 3.2 possano influenzare l'esposizione al rischio corruttivo della stessa;
- Mappatura dei processi sensibili al fine di identificare le criticità che, in ragione della natura e delle peculiarità dell'attività stessa, espongono l'amministrazione a rischi corruttivi con focus sui processi per il raggiungimento degli obiettivi di performance volti a incrementare il valore pubblico (cfr. 2.2.);
- Identificazione e valutazione dei rischi corruttivi potenziali e concreti (quindi analizzati e ponderati con esiti positivo);
- Progettazione di misure organizzative per il trattamento del rischio. Individuati i rischi corruttivi le amministrazioni programmano le misure sia generali, previste dalla legge 190/2012, che specifiche per contenere i rischi corruttivi individuati. Le misure specifiche sono progettate in modo adeguato rispetto allo specifico rischio, calibrate sulla base del miglior rapporto costi benefici e sostenibili dal punto di vista economico e organizzativo. Devono essere privilegiate le misure volte a raggiungere più finalità, prime fra tutte quelle di semplificazione, efficacia, efficienza ed economicità. Particolare favore va rivolto alla predisposizione di misure di digitalizzazione;
- Monitoraggio sull'idoneità e sull'attuazione delle misure;
- Programmazione dell'attuazione della trasparenza e relativo monitoraggio ai sensi del decreto legislativo n. 33 del 2013 e delle misure organizzative per garantire l'accesso civico semplice e generalizzato;

Con l'approvazione del Piano Integrato di Attività ed Organizzazione viene approvato il nuovo **Piano triennale di prevenzione della corruzione e trasparenza per gli anni 2024-2025-2026 (ALLEGATO 1)**.

L'ente, inoltre, con delibera di Giunta Comunale del 03/08/2023 n. 39, cui si rinvia, ha deliberato di aderire, in ossequio alle prescrizioni di cui al decreto legislativo 10 marzo 2023, n. 24, che recepisce

in Italia la Direttiva (UE) 2019/1937 del Parlamento europeo e del Consiglio del 23 ottobre 2019, al progetto **Whistleblowing PA curato da Transparency International Italia.**

SEZIONE 3 ORGANIZZAZIONE E CAPITALE UMANO

SEZIONE 3.1 - STRUTTURA ORGANIZZATIVA E DOTAZIONE ORGANICA

L'organizzazione interna dell'Ente è schematizzata nel seguente organigramma:

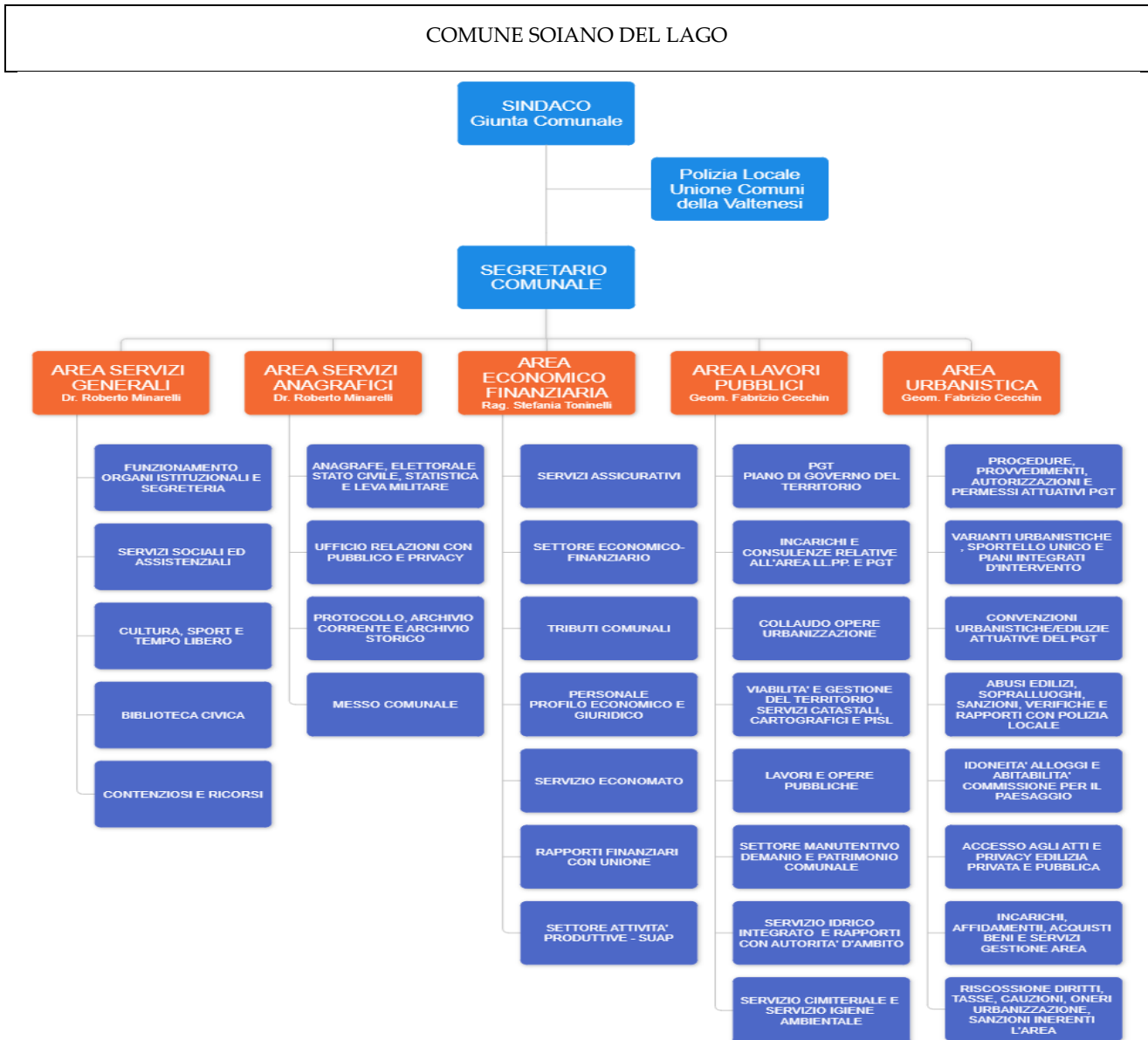

La dotazione organica attuale, che rappresenta il personale ad oggi in servizio, per l'anno 2024, è la seguente:

LAVORATORI (TEMPO PIENO ED INDETERMINATO)	Categoria D (funzionari)	Categoria C (istruttori)	Categoria B (Operatori esperti)	Categoria A (Operatori)	Totale
Totale	2 (E.Q.)	3	0	0	5

SEZIONE 3.1.1 - OBIETTIVI PER IL MIGLIORAMENTO DELLA SALUTE DI GENERE

Si premette che l'uguaglianza di genere è una questione di grande importanza nella pubblica amministrazione; del resto, per questo motivo, in base agli obiettivi indicati dall'articolo 5 del DL n. 36/2022, convertito in Legge n. 79/2022, il Ministero per la Pubblica Amministrazione e il Ministero per le Pari Opportunità e la Famiglia hanno elaborato delle linee guida per supportare le PA nel creare un ambiente di lavoro più inclusivo e rispettoso della parità di genere.

Si precisa che questo ente, contestualmente all'approvazione del P.I.A.O. 2024-2026, approva il cd. **Piano delle Azioni Positive per le annualità 2024-2025-2026 (ALLEGATO 2)**.

Con riferimento al Piano Triennale delle azioni positive, per l'annualità 2024, in assenza di variazioni sostanziali nell'assetto organizzativo dell'Ente, si conferma il piano vigente, dando atto che il piano ha ricevuto il parere di competenza, espresso dall'Ufficio della Consigliera di Parità della Provincia di Brescia sul Piano triennale delle azioni positive 2023-2025, pervenuto in data 12/10/2023 e acclarato al n. 4913 di protocollo.

SEZIONE 3.1.2 - OBIETTIVI PER IL MIGLIORAMENTO DELLA SALUTE DIGITALE

Nel rinviare a quanto disposto dall'Agenzia per l'Italia Digitale nell'ambito del Piano triennale per l'informatica nella PA, che rappresenta un importante strumento per la definizione e l'implementazione delle strategie e degli interventi per la digitalizzazione del sistema pubblico, si riportano di seguito gli obiettivi e le azioni per il miglioramento della salute digitale dell'amministrazione, precisandosi che la programmazione potrà essere oggetto di revisione annuale "a scorrimento", in relazione ai mutamenti intervenuti e al grado di progressiva realizzazione degli obiettivi programmati.

La digitalizzazione della Pubblica Amministrazione è una sfida importante per il futuro del nostro Paese, con l'obiettivo di rendere i servizi pubblici più efficienti, accessibili e rispondenti alle esigenze dei cittadini e delle imprese.

L' Agenzia per l'Italia Digitale ha pubblicato l'aggiornamento del Piano Triennale per l'informatica per le annualità 2024-2026, approvato con DPCM del 12 gennaio 2024 ("Piano Triennale per l'informatica nella Pubblica Amministrazione 2024-2026"), che rappresenta un importante strumento per la definizione e l'implementazione delle strategie e degli interventi per la digitalizzazione del sistema pubblico.

L'ente ha in corso un processo di digitalizzazione generalizzato per tutti i procedimenti amministrativi.

Con delibera di Giunta Comunale n. 40 del 3/8/2023 è stato costituito l'Ufficio per la Transizione Digitale, ai sensi dell'art. 17, Comma 1, del D. Lgs 82/2005, individuando nel Segretario Comunale, la figura più idonea a ricoprire il ruolo di Responsabile della Transizione a cui viene affiancato un ufficio virtuale per la transizione digitale composto dai Responsabili delle Aree.

Con Decreto del Sindaco n. 5 del 29/8/2023 è stato nominato Responsabile il Dott. Roberto Minarelli, Segretario Comunale protempore.

Con riguardo, più nello specifico, alle iniziative intraprese per la realizzazione degli obiettivi prefissati **alla fine dell'anno 2023** è stata effettuata la migrazione dei dati delle liste elettorali nell'ANPR - Anagrafe Nazionale Popolazione Residente, mentre costituisce ormai una consolidata realtà la migrazione dei servizi anagrafici sul nuovo portale ANPR (**"<https://www.anagrafenazionale.interno.it/>**) che consente ad ogni cittadino di operare in autonomia nella propria area riservata, nonché di presentare istanze riguardanti eventuali variazioni della propria posizione anagrafica.

Nel triennio 2024-2025-2026 l'ente si pone due obiettivi che rappresentano una assoluta priorità per l'Amministrazione Comunale, ovvero:

- La digitalizzazione dell'attività gestionale mediante il passaggio ad un nuovo software gestionale, adeguato alle nuove esigenze di interoperabilità degli uffici, superando l'attuale organizzazione interna;
- La programmazione dell'attività di digitalizzazione delle pratiche edilizie dell'Ufficio Tecnico Comunale, per rispondere in tempi più brevi alle istanze di accesso agli atti formulate dai cittadini o dai tecnici, mediante l'acquisto di un dispositivo evoluto in grado di favorire la completa ed integrale digitalizzazione degli atti.

Con riferimento, invece, alle misure previste dal PNRR, ed in particolare, alla linea "PA-DIGITALE 2026", il Comune di Soiano del Lago sta implementando i seguenti servizi:

1.4.4 - SPID CIE - Comuni

1.4.3 - APP IO - Comuni

1.4.1 - ESPERIENZA DEL CITTADINO - Comuni

1.2 - ABILITAZIONE AL CLOUD - Comuni

1.4.3 - PAGOPA - Comuni

Di seguito si elencano tutti gli ulteriori servizi già digitalizzati:

- SUAP telematico per la presentazione delle pratiche di carattere commerciale - produttivo;
- SUE telematico per la presentazione delle pratiche del settore di Edilizia ed Urbanistica;
- Programma di Gestione della imposta di soggiorno con credenziali o SPID;
- Servizio di informazione e comunicazione attraverso canali social e di messaggistica (whatsapp) a favore dei cittadini;
- Digitalizzazione dei servizi a domanda individuale in relazione al servizio mensa scolastica (Portale Novaportal gestito tramite l'Unione dei Comuni della Valtenesi).

SEZIONE 3.1.2.1 CANALI DI COMUNICAZIONE DIGITALE DELL'AMMINISTRAZIONE COMUNALE

L'Amministrazione Comunale di Soiano del Lago intende incrementare la qualità della propria comunicazione nei confronti della cittadinanza istituendo, oltre al tradizionale portale istituzionale dell'Ente (<https://comune.soianodellago.bs.it/home>), che sarà oggetto di adeguamento nell'ambito di una linea di finanziamento PNRR di prossima realizzazione, anche appositi canali social di comunicazione, la cui disciplina di gestione verrà demandata ad altro successivo ed apposito atto, su piattaforme quali Facebook, Instagram, Youtube e messaggistica Whatsapp.

L'obiettivo principale di tali pagine è quello di fornire un canale ufficiale di comunicazione tra l'amministrazione comunale e i cittadini, promuovendo trasparenza, partecipazione e informazione.

I canali di comunicazione sono istituiti come da elenco che segue:

SITO INTERNET ISTITUZIONALE E TURISTICO

www.comune.soianodellago.bs.it

FACEBOOK

www.facebook.com/comunedisoiano

www.facebook.com/bibliotecasoiano

INSTAGRAM

www.instagram.com/biblioteca_soianodellago

YOUTUBE

[youtube.com/@comunedisoiandellago3695](https://www.youtube.com/@comunedisoiandellago3695)

WHATSAPP

chat.whatsapp.com/BS6uoN2ZEqB9Uii6M5f6YZ

La scelta di utilizzare Facebook, Instagram, Youtube e Whatsapp come canali ufficiali di comunicazione è motivata dalla loro ampia diffusione e popolarità tra i cittadini, permettendo così di raggiungere tempestivamente un vasto pubblico e favorire la partecipazione attiva della comunità alle iniziative e alle decisioni del Comune.

A titolo esemplificativo, i temi trattati riguarderanno:

- opportunità presenti sul territorio
- informazioni durante le emergenze meteorologiche
- eventi in programmazione
- informazioni nell'ambito di emergenze sanitarie o di altra natura.

L'utilizzo di queste piattaforme social offre numerosi vantaggi sia per il Comune che per i cittadini. Tra i principali vantaggi vi sono:

- Maggiore accessibilità all'informazione da parte dei cittadini
- Facilità di interazione e partecipazione attiva alla vita comunale
- Velocità nella diffusione delle comunicazioni istituzionali
- Possibilità di promuovere eventi, iniziative e servizi comunali in modo efficace ed efficiente
- Incremento della trasparenza e della fiducia nella gestione amministrativa.

L'adesione alle pagine social del Comune ha l'obiettivo di consentire ai cittadini di rimanere costantemente informati su temi di interesse pubblico e interagire con l'amministrazione comunale in modo diretto e immediato, soprattutto per la gestione delle crisi e delle emergenze.

I contenuti pubblicati sulle pagine social del Comune riguarderanno principalmente comunicazioni istituzionali quali:

- campagne informative di qualsiasi genere, escluse quelle politiche/promozionali di particolari Gruppi e partiti politici
- pubblicazione di foto/video di eventi organizzati direttamente dal Comune o anche solo co-organizzati
- diffusione di comunicati stampa, foto o video inerenti all'attività dell'Amministrazione Comunale che abbiano finalità istituzionali

- informative alla cittadinanza su servizi (pubblici o privati in convenzione), eventi, scioperi, chiusure al traffico, ecc.
- promozione del territorio, delle sue particolarità ed eccellenze
- divulgazione delle decisioni dell'Amministrazione Comunale che siano ritenute di maggiore interesse e utilità per la cittadinanza, con rimando agli atti ufficiali dell'Amministrazione pubblicati sul sito internet istituzionale.

SEZIONE 3.1.3 - OBIETTIVI PER IL MIGLIORAMENTO DELLA SALUTE FINANZIARIA

La misurazione della salute finanziaria della pubblica amministrazione è un'attività importante per valutare la stabilità e la sostenibilità finanziaria di un ente pubblico e rientra a pieno titolo fra gli elementi da prendere in considerazione nel momento in cui si intende valutare il contributo dello stato di salute delle risorse di Ente alla realizzazione degli obiettivi di Valore Pubblico.

Si riportano di seguito gli obiettivi e le azioni per il miglioramento della salute finanziaria dell'amministrazione, precisandosi al contempo che la programmazione potrà essere oggetto di revisione annuale "a scorrimento", in relazione ai mutamenti intervenuti e al grado di progressiva realizzazione degli obiettivi programmati.

Indicatore	Valore di partenza	Target I^ anno	Target II^ anno	Target III^ anno
Incidenza spese rigide (debito e personale) su entrate correnti	23%	23%	23%	22%
Valutazione esistenza di deficit strutturale sulla base dei parametri individuati dal Ministero dell'Interno	Nessun deficit strutt	Nessun deficit strutt	Nessun deficit strutt	Nessun deficit strutt
Velocità di pagamento della spesa corrente sia per la competenza sia per i residui (Tempo medio ponderato di pagamento)	55 gg	30 gg	30 gg	30 gg
Incidenza dei procedimenti di esecuzione forzata sulle spese correnti oltre un valore soglia	0%	0%	0%	0%

SEZIONE 3.1.4 - OBIETTIVI PER IL MIGLIORAMENTO DELLA SALUTE PROFESSIONALE - FORMAZIONE DEL PERSONALE

Nell'ambito della gestione del personale, le pubbliche amministrazioni sono tenute a programmare annualmente l'attività formativa, al fine di garantire l'accrescimento e l'aggiornamento professionale e disporre delle competenze necessarie al raggiungimento degli obiettivi e al miglioramento dei servizi. Soprattutto negli ultimi anni, il valore della formazione professionale ha assunto una rilevanza sempre più strategica finalizzata anche a consentire flessibilità nella gestione dei servizi e a fornire gli strumenti per affrontare le nuove sfide a cui è chiamata la pubblica amministrazione. L'ente intende pertanto garantire la partecipazione/frequenza di corsi d'aggiornamento a favore di tutto il personale dipendente.

Oltre agli aggiornamenti periodici obbligatori in materia di sicurezza sul lavoro e di anticorruzione, sono previsti, per il triennio 2024-2025-2026, corsi d'aggiornamento in tutte le Aree Organizzative.

Le strategie formative poggeranno sulla frequenza di corsi singoli in ragione delle specifiche esigenze di ogni area e di programmi formativi completi, attivati tramite l'adesione ai servizi formativi offerti da ANUSCA in ambito demografico, da ENTI ON-LINE in tema di anticorruzione per tutti i dipendenti (con determinazione n. 14 del 21/03/2024 si è aderito al corso di formazione triennale anticorruzione erogato dalla stessa piattaforma) e tramite il Portale Syllabus.

Quest'ultimo, in particolare, è il nuovo portale della formazione dedicato a tutte le persone che lavorano nella PA, realizzato dal Dipartimento della funzione pubblica con la collaborazione del partner tecnologico Sogei e finanziato da Next Generation EU. Syllabus consentirà lo sviluppo delle competenze dei dipendenti pubblici, supportandone la crescita professionale attraverso percorsi formativi mirati e differenziati, così da promuovere i processi di innovazione delle amministrazioni a partire dalla transizione digitale, ecologica e amministrativa. Un obiettivo in linea con il Piano Nazionale di Ripresa e Resilienza (PNRR), che individua nelle persone il "motore del cambiamento" della Pubblica Amministrazione per innalzare la qualità dei servizi erogati a cittadini e imprese.

Con determinazione n. 8 del 05/03/2024 si è disposta l'adesione triennale (per le annualità 2024-2025-2026) ai servizi erogati dal portale denominato "Progetto-Omnia" al fine di dotare tutti i dipendenti dell'Amministrazione di un valido supporto di aggiornamento, garantendo così il costante approfondimento delle tematiche principali affrontate dal Personale degli Uffici Comunali.

Inoltre, di volta in volta, si valuteranno le iniziative singole o programmi più strutturati per garantire il necessario adeguamento delle competenze tecniche.

SEZIONE 3.2 - ORGANIZZAZIONE DEL LAVORO AGILE

Nell'ambito dell'organizzazione del lavoro, rientra l'adozione di modalità alternative di svolgimento della prestazione lavorativa, quale il lavoro agile caratterizzato dall'assenza di vincoli orari o spaziali e un'organizzazione per fasi, cicli e obiettivi lavoro, stabilita mediante accordo tra dipendente e datore di lavoro; una modalità che aiuta il lavoratore a conciliare i tempi di vita e lavoro e, al contempo, favorire la crescita della sua produttività. da parte del personale dipendente, di nuova istituzione.

Il lavoro agile è stato introdotto nell'ordinamento italiano dalla Legge n. 81/2017, che focalizza l'attenzione sulla flessibilità organizzativa dell'Ente, sull'accordo con il datore di lavoro e sull'utilizzo di adeguati strumenti informatici in grado di consentire il lavoro da remoto. Per lavoro agile si intende quindi una modalità flessibile di esecuzione della prestazione di lavoro subordinato senza precisi vincoli di orario e luogo di lavoro, eseguita presso il proprio domicilio o altro luogo ritenuto idoneo collocato al di fuori della propria sede abituale di lavoro, dove la prestazione sia tecnicamente possibile, con il supporto di tecnologie dell'informazione e della comunicazione, che consentano il collegamento con l'Amministrazione, nel rispetto delle norme in materia di sicurezza e trattamento dei dati personali. Durante la fase di emergenza sanitaria c.d. Covid 19, è stato sperimentato nell'ente il c.d. lavoro agile in fase di emergenza.

Nella definizione di questa sottosezione si tiene conto, ovviamente oltre al dettato normativo (con particolare riferimento alle leggi n. 124/2015 ed 81/2017) degli esiti del lavoro agile in fase di emergenza, delle Linee Guida della Funzione Pubblica e del CCNL enti locali firmato il 16 novembre 2022.

Con il lavoro agile, l'ente vuole perseguire i seguenti obiettivi: promozione della migliore conciliazione tra i tempi di lavoro e quelli della vita familiare, sociale e di relazione dei dipendenti; stimolo alla utilizzazione di strumenti digitali di comunicazione; promozione di modalità innovative di lavoro per lo sviluppo di una cultura gestionale orientata al lavoro per progetti ed al raggiungimento degli obiettivi; miglioramento della performance individuale ed organizzativa; integrazione lavorativa di tutti quei dipendenti cui il tragitto casa-lavoro risulta particolarmente gravoso; riduzione del traffico e dell'inquinamento ambientale.

L'ente si è dotato di una disciplina per la gestione delle prestazioni di lavoro agile (smart working), contestualmente all'approvazione del **P.I.A.O. 2023-2025, con delibera di Giunta Comunale n. 65 del 14.12.2023.**

SEZIONE 3.3 - PIANO TRIENNALE DEI FABBISOGNI DI PERSONALE

Il Piano triennale dei fabbisogni di personale è lo strumento attraverso cui l'Amministrazione assicura le esigenze di funzionalità e di ottimizzazione delle risorse umane necessarie per il funzionamento dell'Ente.

L'art. 39 della Legge n. 449/1997 stabilisce che le Pubbliche Amministrazioni, al fine di assicurare funzionalità ed ottimizzazione delle risorse per il migliore funzionamento dei servizi in relazione alle disponibilità finanziarie e di bilancio, provvedano alla programmazione triennale del fabbisogno di personale, comprensivo delle unità di cui alla Legge n. 68/1999.

L'obbligo di programmazione del fabbisogno del personale è altresì sancito dall'art. 91 del D.Lgs. n. 267/2000, che precisa che la programmazione deve essere finalizzata alla riduzione programmata delle spese del personale. Il D.Lgs. 165/2001 dispone, inoltre, quanto segue relativamente alla programmazione del fabbisogno di personale:

art. 6 – comma 4 - il documento di programmazione deve essere correlato alla dotazione organica dell'Ente e deve risultare coerente con gli strumenti di programmazione economico - finanziaria;

art. 6 - comma 4 bis - il documento di programmazione deve essere elaborato su proposta dei competenti dirigenti che individuano i profili professionali necessari allo svolgimento dei compiti istituzionali delle strutture cui sono preposti;

art. 35 – comma 4 – la programmazione triennale dei fabbisogni di personale costituisce presupposto necessario per l'avvio delle procedure di reclutamento.

Le ultime modifiche in materia di spesa del personale sono state introdotte col D.Lgs n. 75/2017, cui ha fatto seguito il D.P.C.M. 08/05/2018 (Linee di Indirizzo in materia di spesa del personale), il rinnovo del CCNL Funzioni Locali del 20/05/2018 e, in seguito, del 16.11.2022 con riferimento alle annualità 2019-2021, nonché il recente Decreto Crescita, convertito, con modificazioni, dalla Legge n. 58 del 28/06/2019. In aggiunta a questa normativa deve considerarsi il D.P.C.M. del 17/03/2020, concernente il calcolo della capacità assunzionali dei Comuni.

Le linee di indirizzo sopra menzionate (approvate con D.P.C.M. in data 08.05.2018, pubblicato sulla Gazzetta Ufficiale n. 173 del 27.07.2018) non hanno natura regolamentare ma definiscono semplicemente una metodologia operativa di orientamento delle amministrazioni pubbliche, ferma restando l'autonomia organizzativa garantita agli enti locali dal Testo Unico approvato con D.Lgs. n. 267/2000 e da altre norme specifiche vigenti.

Queste Linee di Indirizzo prevedono il superamento del tradizionale concetto di dotazione organica, inteso come contenitore che condiziona le scelte sul reclutamento in ragione dei posti disponibili e delle figure professionali ivi contemplate, sancendo, secondo l'impostazione definita dal D.Lgs. n. 75/2017, che la "nuova" dotazione organica si traduce di fatto nella definizione di una

“dotazione di spesa potenziale massima” per l’attuazione del piano triennale dei fabbisogni di personale. Esse chiariscono espressamente che, con riferimento agli enti locali, l’indicatore di spesa potenziale massima resta quello definito dalla normativa vigente in materia di contenimento della spesa di personale e di determinazione dei budget assunzionali.

Il D.P.C.M. del 17/03/2020 introduce una forte novità in materia di calcolo della capacità assunzionale dei Comuni. Viene superato il meccanismo di calcolo della potenzialità assunzionale dei Comuni basato sulla percentuale di sostituzione dei dipendenti cessati (cosiddetto turnover) e viene introdotto un sistema di calcolo flessibile, fondato sulla sostenibilità finanziaria della spesa di personale propria di ciascun Comune. In base a questa nuova disciplina i Comuni vengono classificati in fasce demografiche, che prevedono due valori soglia percentuali dell’incidenza di spesa di personale sulle entrate correnti.

Per le annualità relative al triennio di riferimento del presente piano (2024-2025-2026) non si prevedono assunzioni né cessazioni.

La presente sezione sarà eventualmente oggetto di successivo aggiornamento.

Assunzioni mediante forme di lavoro flessibile:

Per il triennio di competenza è sempre consentito all’amministrazione di ricorrere, nei limiti e con i criteri previsti dalla normativa vigente, a forme di lavoro flessibile (come, ad esempio, lo scavalco d’ecedenza ex art. 1, c. 557 della L. 311/2004) per motivate esigenze d’ufficio e nel primario obiettivo di assicurare il buon andamento dell’amministrazione e la continuità dei servizi erogati, stante anche la ridotta dotazione organica dell’ente e il necessario rispetto degli istituti giuridici previsti dal contratto di lavoro dei dipendenti e dai CCNL applicabili.

Si intende qui integralmente richiamata la relativa sezione del Documento Unico di Programmazione 2024-2025-2026, nella parte relativa alla sotto-sezione dedicata alla “Programmazione triennale del fabbisogno di personale”.

Utilizzo dei dipendenti di altre amministrazioni:

Per il triennio di competenza è sempre consentito all’amministrazione di ricorrere, nei limiti e con i criteri previsti dalla normativa vigente, nel primario obiettivo di assicurare il buon andamento dell’amministrazione e la continuità dei servizi erogati all’utilizzo di personale dipendente di altre amministrazioni (es. scavalco condiviso).

Si intende qui integralmente richiamata la relativa sezione del Documento Unico di Programmazione 2024-2025-2026, nella parte relativa alla sotto-sezione dedicata alla “Programmazione triennale del fabbisogno di personale”.

SEZIONE 4

MONITORAGGIO

1. Sulla base delle indicazioni fornite dal DL n. 80/2021, convertito in Legge n. 113/2021 in merito alle procedure da adottare per la misurazione della performance dei Responsabili e delle Strutture ad essi assegnate, il monitoraggio dello stato di avanzamento delle attività connesse al raggiungimento degli obiettivi assegnati a ciascuna struttura sarà effettuato secondo i seguenti passi:

A. I Responsabili effettueranno autonomamente un controllo intermedio del grado di raggiungimento degli obiettivi loro assegnati e di quelli assegnati dai Responsabili di Area ai dipendenti segnalando, se del caso, all'Organismo di valutazione:

- Il completamento dell'attività (solo se l'attività è conclusa);
- eventuali criticità superate o che hanno reso impossibile il completamento dell'obiettivo.

B. Qualora emergessero criticità insuperabili l'Organismo di valutazione richiederà una relazione scritta per documentare lo stato di attuazione e l'eventuale scostamento rispetto agli obiettivi assegnati nel piano della performance.

C. Alla conclusione dell'anno i Responsabili effettueranno il monitoraggio conclusivo degli obiettivi indicando, per ciascuno di essi, il grado di raggiungimento degli stessi secondo le schede allegate al sistema di valutazione e misurazione della Performance vigente.

D. Il monitoraggio conclusivo sarà esaminato, infine, dall'Organismo di valutazione/Nucleo di valutazione.

2. Il monitoraggio relativo alle misure previste dal Piano anticorruzione e Trasparenza sarà effettuato nei termini e con le modalità previste dall'Autorità Nazionale Anticorruzione.



COMUNE SOIANO DEL LAGO
PROVINCIA DI BRESCIA

**Piano Triennale per la Prevenzione della
Corruzione e per la Trasparenza**

Triennio 2024-2026

IL FENOMENO

La corruzione viene definita come comportamento soggettivo improprio di un pubblico funzionario che, al fine di curare un interesse proprio o un interesse particolare di terzi, assume (o concorra all'adozione di) una decisione pubblica, deviando, in cambio di un vantaggio (economico o meno), dai propri doveri d'ufficio, cioè dalla cura imparziale dell'interesse pubblico affidatogli.

Questa definizione, che è tipica del contrasto penalistico ai fenomeni corruttivi, volta ad evitare comportamenti soggettivi di funzionari pubblici (intesi in senso molto ampio, fino a ricomprendere nella disciplina di contrasto anche la persona incaricata di pubblico servizio), delimita il fenomeno corruttivo in senso proprio.

Nell'ordinamento penale italiano la corruzione non coincide con i soli reati più strettamente definiti come corruttivi, ma comprende anche reati relativi ad atti che la legge definisce come "condotte di natura corruttiva" (al riguardo, si rinvia alla delibera ANAC n. 215 del 2019).

I comportamenti di tipo corruttivo di pubblici funzionari possono verificarsi in ambiti diversi e con riferimento a funzioni diverse. Si può avere pertanto una corruzione relativa all'assunzione di decisioni politico-legislative, una corruzione relativa all'assunzione di atti giudiziari, una corruzione relativa all'assunzione di atti amministrativi.

Ciò non muta il carattere unitario del fenomeno corruttivo nella propria essenza. In questo senso espressioni come "corruzione politica" o "corruzione amministrativa" valgono più a precisare l'ambito nel quale il fenomeno si verifica che non a individuare una diversa specie di corruzione.

Le Convenzioni internazionali promuovono, presso gli Stati che le firmano e ratificano, l'adozione, accanto a misure di rafforzamento della efficacia della repressione penale della corruzione, di misure di carattere preventivo in rapporto ai contenuti e ai procedimenti di ciascuna delle decisioni pubbliche più rilevanti assunte e del rischio del verificarsi dei fenomeni corruttivi, così come prima definiti.

Per essere efficace, la prevenzione della corruzione, deve consistere in misure di ampio spettro, che riducano, all'interno delle Amministrazioni, il rischio che i pubblici funzionari adottino atti di natura corruttiva (in senso proprio). Esse, pertanto, si sostanziano tanto in misure di carattere organizzativo, oggettivo, quanto in misure di carattere comportamentale, soggettivo.

Le misure di tipo oggettivo sono volte a prevenire il rischio incidendo sull'organizzazione e sul funzionamento delle Pubbliche Amministrazioni. Tali misure preventive (tra cui, rotazione del personale, controlli, trasparenza, formazione) prescindono da considerazioni soggettive, quali la propensione dei funzionari (intesi in senso ampio come dipendenti pubblici e dipendenti a questi assimilabili) a compiere atti di natura corruttiva e si preoccupano di preconstituire condizioni organizzative e di lavoro che rendano difficili comportamenti corruttivi.

Le misure di carattere soggettivo concorrono alla prevenzione della corruzione proponendosi di evitare una più vasta serie di comportamenti devianti, quali il compimento dei reati di cui al Capo I del Titolo II del libro secondo del Codice Penale ("reati contro la Pubblica Amministrazione") diversi da quelli aventi natura corruttiva, il compimento di altri reati di rilevante allarme sociale, l'adozione di comportamenti contrari a quelli propri di un funzionario pubblico previsti da norme amministrativo disciplinari anziché penali, fino all'assunzione di decisioni di cattiva amministrazione, cioè di decisioni contrarie all'interesse pubblico perseguito dall'Amministrazione, in primo luogo sotto il profilo dell'imparzialità, ma anche sotto il profilo del buon andamento (funzionalità ed economicità).

Con la Legge 190/2012 è stata delineata una nozione ampia di "prevenzione della corruzione", che comprende una vasta serie di misure con cui si creano le condizioni per rendere sempre più difficile

l'adozione di comportamenti di corruzione nelle Amministrazioni pubbliche e nei soggetti, anche privati, considerati dalla Legge 190/2012.

L'ANAC ha precisato che naturalmente con la Legge 190/2012 non si modifica il contenuto tipico della nozione di corruzione, ma per la prima volta in modo organico si introducono e, laddove già esistenti, si mettono a sistema misure che incidono laddove si configurano condotte, situazioni, condizioni, organizzative ed individuali - riconducibili anche a forme di cattiva amministrazione - che potrebbero essere prodromiche ovvero costituire un ambiente favorevole alla commissione di fatti corruttivi in senso proprio.

IL PIANO

La strategia nazionale di prevenzione della corruzione, secondo la legge 190/2012 e s.m.i., si attua mediante il Piano nazionale anticorruzione (PNA) adottato dall'Autorità Nazionale Anticorruzione (ANAC).

Il PNA individua i principali rischi di corruzione, i relativi rimedi e contiene l'indicazione degli obiettivi, dei tempi e delle modalità di adozione e attuazione delle misure di contrasto al fenomeno corruttivo.

Tale documento fornisce le linee guida affinché le singole amministrazioni procedano alla predisposizione dei propri piani di prevenzione della corruzione e della trasparenza (PTPCT).

Per quanto riguarda gli Enti Locali il PTPCT viene presentato dal Responsabile della prevenzione della Corruzione e della Trasparenza all'organo politico, individuato nella Giunta Comunale, affinché provveda alla sua approvazione entro il 31 gennaio di ogni anno (si veda, al riguardo, il comunicato del Presidente Anac del 15.1.2024).

Il Piano, una volta approvato, potrà comunque essere oggetto di modifiche e/o integrazioni laddove nel corso dell'anno si verificano fatti corruttivi o ipotesi di disfunzioni amministrative significative ovvero variazioni sostanziali all'assetto organizzativo dell'ente.

Con l'entrata in vigore del D.M. n. 132/2022 il PTPCT è confluito all'interno del Piano Integrato delle Attività e dell'Organizzazione (c.d. PIAO), di cui costituisce una sottosezione denominata "Rischi corruttivi e Trasparenza".

Per tale ragione il documento in questione, dai contenuti propri del PTPCT, confluirà nel PIAO con la denominazione "Sottosezione Rischi Corruttivi e Trasparenza".

Con specifico riferimento alle modalità di redazione di questa sottosezione, occorre altresì dare atto delle misure di semplificazione riconosciute da ANAC nei confronti degli Enti di piccole dimensioni.

Si pensi, a titolo esemplificativo, all'Approfondimento n. I "Piccoli Comuni" della parte speciale del PNA 2016, di cui alla delibera del 3 agosto 2016, n. 831 "Determinazione di approvazione definitiva del Piano Nazionale Anticorruzione 2016" (§ 1.), e l'Approfondimento n. IV "Semplificazione per i Piccoli Comuni" della parte speciale dell'Aggiornamento 2018 al PNA, di cui alla delibera del 21 novembre 2018 n. 1074 "Approvazione definitiva dell'Aggiornamento 2018 al Piano Nazionale Anticorruzione".

Inoltre, in base al PNA 2022 e s.m.i. le amministrazioni e gli enti con meno di 50 dipendenti possono, dopo la prima adozione, confermare per le successive due annualità, lo strumento programmatico in vigore con apposito atto dell'organo di indirizzo, a condizione però che nell'anno precedente non si siano verificate evenienze che richiedono una revisione della programmazione (non siano emersi fatti corruttivi o ipotesi di disfunzioni amministrative significative; non siano state introdotte modifiche organizzative rilevanti; non siano stati modificati gli obiettivi strategici; non siano state modificate le altre sezioni del PIAO in modo tale da incidere sui contenuti della sezione anticorruzione e trasparenza).

Rimane comunque fermo l'obbligo di adottare un nuovo strumento di programmazione ogni tre anni, come previsto dalla normativa.

Tutte le semplificazioni vigenti sono riassunte nelle tabelle dell'Allegato n. 4 del PNA 2022.

In attuazione dell'art. 1 comma 9 della Legge n. 190/2012, il presente Piano viene elaborato con il precipuo intento di fornire un quadro della valutazione del diverso livello di esposizione al rischio di corruzione, e stabilire i più idonei interventi organizzativi (cd. Misure) atti a prevenire il medesimo rischio, nonché di creare un collegamento tra prevenzione della corruzione trasparenza-performance per una più ampia

gestione del «rischio istituzionale», assumendo come riferimento non solo il Piano Nazionale Anticorruzione ma anche le criticità rilevate in sede di applicazione e di utilizzo del precedente PTPC. Inoltre, per garantire l'efficacia del PTPC, è stato avviato il coordinamento tra il suddetto Piano e gli strumenti già vigenti per il controllo nell'Amministrazione, nonché di quelli individuati dal D.Lgs. n. 150 del 2009 e s.m.i. ossia:

il Piano e la Relazione sulla performance (art. 10 del D.Lgs. n. 150 del 2009). L'evoluzione del Piano della Performance e l'integrazione con il Piano Anticorruzione si è concretizzata grazie ad un esplicito collegamento tra gli obiettivi indicati in entrambi i Piani e una coerenza nella redazione degli stessi;

il Sistema di misurazione e valutazione della performance (art. 7 del D.Lgs. n.150 del 2009).

Il presente Piano è coordinato anche con quanto previsto nel Codice di Comportamento, formando così un corpus organico di norme interne finalizzate alla prevenzione delle illegalità nell'azione amministrativa ed alla diffusione di una cultura improntata sull'etica della trasparenza amministrativa.

RIFERIMENTI NORMATIVI

Venendo all'inquadramento normativo generale e di contesto, si rammenta che l'Ente adotta la sottosezione "Rischi corruttivi e Trasparenza" del Piano Integrato delle Attività e dell'Organizzazione in attuazione delle seguenti disposizioni di seguito richiamate:

- legge 6 novembre 2012, n. 190 "Disposizioni per la prevenzione e la repressione della corruzione e dell'illegalità nella pubblica amministrazione" e s.m.i., che ha introdotto una serie di strumenti per la prevenzione e la repressione del fenomeno corruttivo, imponendo a livello periferico all'organo di indirizzo politico (Giunta per enti locali) l'adozione e l'aggiornamento del Piano triennale di prevenzione della corruzione, su proposta del responsabile anticorruzione, ogni anno entro il 31 gennaio;
- Intesa in Conferenza Unificata tra Governo ed Enti Locali, attuativa della L.190/12, articolo 1, commi 60 e 61, del 24 luglio 2013;
- Piano Nazionale Anticorruzione – PNA - predisposto dal Dipartimento della Funzione Pubblica, ai sensi della legge 6 novembre 2012, n. 190, e approvato con delibera n.72 dell'11 settembre 2013 dalla CiVIT (ora A.N.AC. Autorità Nazionale Anticorruzione);
- d.l. 24 giugno 2014, n. 90 convertito con modificazioni dalla L. 11 agosto 2014, n.114 che ha previsto, tra l'altro, che le funzioni del Dipartimento della funzione pubblica della Presidenza del Consiglio dei Ministri in materia di trasparenza e di prevenzione della corruzione, di cui all'art. 1, cc. 4, 5 e 8 della legge 6.11.2012 n. 190, sono trasferite all'Autorità Nazionale Anticorruzione (ANAC);
- il Piano Nazionale Anticorruzione 2019-2021 approvato dall'Autorità Nazionale Anticorruzione (ANAC) con deliberazione n.1064 del 13.11.2019;
- Piano Nazionale Anticorruzione 2022 approvato dall'Autorità Nazionale Anticorruzione (ANAC) con deliberazione n. 7 del 17.01.2023;
- i vari approfondimenti di parti speciali per le singole amministrazioni e per i settori specifici che mantengono ancora oggi la loro validità (richiamati espressamente dal Piano Nazionale Anticorruzione 2019- 2021 - deliberazione n. 1064 del 13.11.2019);
- D.M. 30.06.2022 n. 132 ad oggetto "Regolamento recante definizione del contenuto del Piano integrato di attività e organizzazione";
- il comunicato del Presidente dell'ANAC comunicato del Presidente del 15.1.2024;

Con la presente sottosezione del PIAO il Comune definisce la propria strategia di contrasto e di prevenzione della corruzione in attuazione della legge 190/2012 e in linea con le indicazioni del PNA 2022, approvato dall'Autorità Nazionale Anticorruzione (ANAC) con deliberazione n. 7 del 17.01.2023.

Il PNA è un atto di indirizzo generale rivolto a tutte le Amministrazioni, contenenti specifiche indicazioni, che impegnano le Amministrazioni ad effettuare l'analisi della realtà amministrativa e organizzativa, nella quale esercitano le funzioni pubbliche e le attività di pubblico interesse. E' una guida, che propone soluzioni che non devono essere identiche e "preconfezionate" per tutte le Amministrazioni. L'individuazione delle misure di prevenzione della corruzione alla base del Piano deve essere effettuata dalle singole Amministrazioni, poiché solo esse sono in grado di effettuare un'analisi del contesto interno

ed esterno nel quale si trovano ad operare, e in quanto l'adozione di misure identiche calate in realtà amministrative differenti comprometterebbe l'efficacia delle stesse, rendendo sterile la loro applicazione. Per questo c'è uno specifico divieto di legge di affidare a soggetti esterni la redazione del Piano.

I PRINCIPALI ATTORI INTERNI DEL SISTEMA DI CONTRASTO ALLA CORRUZIONE

Nell'aggiornamento del PNA, con riferimento all'ambito soggettivo, l'ANAC ha confermato le indicazioni già date nell'aggiornamento 2015 al PNA e ribadisce che l'attività di elaborazione del PTCPT non può essere affidata a soggetti estranei all'ente.

Tale attività deve essere svolta da chi opera all'interno dell'ente sia perché presuppone una conoscenza profonda della struttura amministrativa sia perché comporta l'individuazione di misure di prevenzione che si attanagliano meglio alla fisionomia dell'ente e dei suoi uffici.

Quindi esiste divieto di affidare incarichi di consulenza ad esterni nonché di utilizzare schemi o supporti forniti da soggetti esterni, il tutto correlato con il principio della clausola di invarianza della spesa che deve guidare le P.A. nell'attuazione della L.190/12 e dei decreti collegati.

Per quanto riguarda i soggetti coinvolti nel processo di predisposizione e adozione del PTCPT, l'ANAC ha confermato le indicazioni già date nell'aggiornamento 2015 del PNA con riferimento al ruolo e alle responsabilità di tutti i soggetti che a vario titolo partecipano alla programmazione, adozione, attuazione e monitoraggio delle misure di prevenzione della corruzione.

Nel Comune i soggetti che concorrono alla prevenzione della corruzione all'interno dell'ente sono i seguenti.

L'organo di indirizzo politico

Questo soggetto:

- nomina il responsabile della prevenzione della corruzione e trasparenza; ai sensi dell'art. 1 c. 7 della L.190/2012 come novellato dall'art. 41 co. 1 lett. f del d.lgs. 97/2016 <<L'organo di indirizzo individua, di norma tra i dirigenti di ruolo in servizio, il Responsabile della prevenzione della corruzione e della trasparenza, disponendo le eventuali modifiche organizzative necessarie per assicurare funzioni e poteri idonei per lo svolgimento dell'incarico con piena autonomia ed effettività. Negli enti locali, il Responsabile della prevenzione della corruzione e della trasparenza è individuato, di norma, nel segretario o nel dirigente apicale, salva diversa e motivata determinazione>>;
- adotta il P.T.P.C. e i suoi aggiornamenti;
- adotta tutti gli atti di indirizzo di carattere generale che siano direttamente o indirettamente finalizzati alla prevenzione della corruzione (ad es.: criteri generali per il conferimento e l'autorizzazione allo svolgimento degli incarichi da parte dei dipendenti ex art. 53 del d.lgs. n. 165 del 2001).

Il Responsabile della prevenzione della corruzione

Il Segretario comunale del Comune è il Responsabile della prevenzione della corruzione ed è anche il Responsabile della trasparenza.

Il RPCT rappresenta uno dei soggetti fondamentali nell'ambito della normativa sulla prevenzione della corruzione e della trasparenza.

La figura del RPCT è stata istituita dalla Legge 6 novembre 2012 n. 190, che stabilisce che ogni Amministrazione approvi un PTPC che valuti il livello di esposizione degli uffici al rischio e indichi gli interventi organizzativi necessari per mitigarlo. La predisposizione e la verifica dell'attuazione di detto Piano sono attribuite ad un Responsabile della prevenzione della corruzione e della trasparenza.

L'art. 1, co. 7, della L. 190/2012 stabilisce che il RPCT è individuato dall'organo di indirizzo, di norma tra i dirigenti di ruolo in servizio, disponendo le eventuali modifiche organizzative necessarie per assicurare funzioni e poteri idonei per lo svolgimento dell'incarico con piena autonomia ed effettività.

L'art. 1, co. 8, della L. 190/2012 stabilisce che il RPCT predispone – in via esclusiva, essendo vietato l'ausilio esterno – il PTPC e lo sottopone all'Organo di indirizzo per la necessaria approvazione.

L'art. 1, co. 7, della L. 190/2012 stabilisce che il RPCT segnala all'organo di indirizzo e all'OIV le "disfunzioni" inerenti all'attuazione delle misure in materia di prevenzione della corruzione e di trasparenza indicando agli uffici competenti all'esercizio dell'azione disciplinare i nominativi dei dipendenti che non hanno attuato correttamente le misure in materia di prevenzione della corruzione e di trasparenza.

L'art. 1, co. 9, lett. c), della L. 190/2012 dispone che il PTPC prevede «obblighi di informazione nei confronti del RPCT chiamato a vigilare sul funzionamento e sull'osservanza del Piano», con particolare riguardo alle attività ivi individuate.

L'art. 1, co. 10, della L. 190/2012 stabilisce che il RPCT verifica l'efficace attuazione del PTPC e la sua idoneità proponendo modifiche dello stesso quando sono accertate significative violazioni delle prescrizioni ovvero quando intervengono mutamenti nell'organizzazione o nell'attività dell'Amministrazione. La richiamata disposizione assegna al RPCT anche il compito di verificare, d'intesa con il dirigente competente, l'effettiva rotazione degli incarichi negli uffici maggiormente esposti ai reati di corruzione, nonché quello di definire le procedure appropriate per selezionare e formare i dipendenti destinati ad operare nelle aree a rischio corruzione.

L'art. 1, co. 14, della L. 190/2012 stabilisce che il RPCT redige la relazione annuale recante i risultati dell'attività svolta, tra cui il rendiconto sull'attuazione delle misure di prevenzione definite nei PTPC.

L'art. 43 del D.Lgs. 33/2013 assegna al RPCT, di norma, anche le funzioni di Responsabile per la trasparenza, attribuendo a tale soggetto *"un'attività di controllo sull'adempimento da parte dell'Amministrazione degli obblighi di pubblicazione previsti dalla normativa vigente, assicurando la completezza, la chiarezza e l'aggiornamento delle informazioni pubblicate, nonché segnalando all'organo di indirizzo politico, all'Organismo indipendente di valutazione (OIV), all'Autorità Nazionale Anticorruzione e, nei casi più gravi, all'Ufficio di disciplina i casi di mancato o ritardato adempimento degli obblighi di pubblicazione"*.

L'art. 5, co. 7, del D.Lgs. 33/2013 attribuisce al RPCT il compito di occuparsi dei casi di riesame dell'accesso civico: *"Nei casi di diniego totale o parziale dell'accesso o di mancata risposta entro il termine indicato al comma 6, il richiedente può presentare richiesta di riesame al Responsabile della prevenzione della corruzione e della trasparenza, che decide con provvedimento motivato, entro il termine di venti giorni"*.

L'art. 5, co. 10, del D.Lgs. 33/2013 precisa poi che, nel caso in cui la richiesta di accesso civico riguardi dati, informazioni o documenti oggetto di pubblicazione obbligatoria, il RPCT ha l'obbligo di effettuare la segnalazione all'Ufficio di disciplina di cui all'art. 43 co. 5 del D.Lgs. 33/2013.

L'art. 45, co. 2, del D. Lgs. 33/2013 stabilisce che ANAC controlli l'operato dei responsabili per la trasparenza a cui può chiedere il rendiconto sui risultati del controllo svolto all'interno delle Amministrazioni.

L'art. 8 del D.P.R. n. 62 del 16 aprile 2013 stabilisce che i dipendenti dell'Amministrazione sono tenuti a

“rispettare le prescrizioni contenute nel Piano per la prevenzione della corruzione e a prestare collaborazione al Responsabile della prevenzione della corruzione”.

L'art. 15, co. 3, del D.P.R. 16 aprile 2013 n. 62 stabilisce che il RPCT cura la diffusione della conoscenza dei Codici di comportamento nell'Amministrazione, il monitoraggio annuale della loro attuazione, la pubblicazione sul sito istituzionale e la comunicazione ad ANAC dei risultati del monitoraggio.

L'art. 16 co. 1-ter del D.Lgs. n. 165 del 2001 stabilisce che i dirigenti degli uffici dirigenziali generali sono tenuti a *“fornire le informazioni richieste dal soggetto competente per l'individuazione delle attività nell'ambito delle quali è più elevato il rischio corruzione”*. Tale soggetto competente è stato sin da subito (circolare del DFP n. 1/2013) individuato nel RPCT. A proposito l'Autorità nel PNA 2016 (§ 5.2.), richiamando tale disposizione, ha auspicato la creazione di un rapporto di collaborazione all'interno delle P.A. con il RPCT, specie da parte di quei soggetti che, in base alla programmazione del PTPC, sono responsabili dell'attuazione delle misure di prevenzione.

L'art 15 del D. Lgs. 39/2013, analogamente, stabilisce che il RPCT segnali i casi di possibile violazione delle disposizioni del richiamato decreto, tra gli altri anche all'Autorità Nazionale Anticorruzione. La medesima norma, al co. 3, prevede l'intervento di ANAC sui provvedimenti di revoca del RPCT qualora rilevi che la revoca sia correlata alle attività svolte dal Responsabile in materia di prevenzione della corruzione. La richiamata disposizione si inserisce in un sistema più ampio di tutela e garanzia del RPCT messo in atto dal legislatore, che prevede l'intervento di ANAC su misure discriminatorie anche diverse dalla revoca, perpetuate nei confronti del RPCT per motivi collegati, direttamente o indirettamente, allo svolgimento delle sue funzioni (art. 1, co. 7, L. 190/2012). L'Autorità ha ritenuto opportuno disciplinare il proprio intervento sia con riferimento alla revoca, sia con riferimento alle altre misure discriminatorie nei confronti del RPCT con *“Regolamento sull'esercizio del potere dell'Autorità di richiedere il riesame dei provvedimenti di revoca o di misure discriminatorie adottati nei confronti del Responsabile della prevenzione della corruzione e della trasparenza (RPCT) per attività svolte in materia di prevenzione della corruzione”* adottato dal Consiglio dell'Autorità in data 18 luglio 2018.

Le figure apicali

Queste figure, con riferimento al Settore di rispettiva competenza, concorrono a dare attuazione a tutte le prescrizioni in materia di prevenzione della corruzione e trasparenza dell'attività amministrativa.

Essi, in particolare:

- svolgono attività informativa nei confronti del RPCT e dell'autorità giudiziaria (art. 16 d.lgs. n. 165 del 2001; art. 20 D.P.R. n. 3 del 1957; art.1, comma 3, l. n. 20 del 1994; art. 331 C.p.p);
- partecipano al processo di gestione del rischio e propongono le misure di prevenzione;
- assicurano l'osservanza del Codice di comportamento e verificano le ipotesi di violazione;
- adottano le misure gestionali, quali l'avvio di procedimenti disciplinari, la rotazione del personale e sono tenuti ad osservare le misure contenute nel P.T.P.C. e le disposizioni del d.lgs. 33 del 2013.

I Referenti

Tenuto conto della carenza di personale, specie a causa dei vincoli posti in materia di assunzioni, il Comune non è nella possibilità di dotare il Responsabile della Prevenzione di stabile struttura di supporto.

L'Organismo Indipendente di Valutazione/Nucleo di valutazione

Con il d.lgs. n. 97/2016 risulta rafforzato ulteriormente il ruolo attribuito all'OIV, anche con l'intento di creare maggiore comunicazione con le attività del RPCT.

L'OIV riveste un ruolo importante nel sistema di gestione della performance e della trasparenza, secondo quanto previsto nell'art. 14 del d.lgs. n. 150/2009 e s.m.i.

Pertanto l'OIV:

- valida la Relazione sulla performance e ne assicura la visibilità attraverso la pubblicazione sul sito istituzionale dell'amministrazione;
- verifica che i piani triennali per la prevenzione della corruzione siano coerenti con gli obiettivi stabiliti nei documenti di programmazione strategico-gestionale e che nella misurazione e valutazione delle performance si tenga conto degli obiettivi connessi all'anticorruzione e alla trasparenza;
- verifica i contenuti della Relazione della Performance in rapporto agli obiettivi inerenti alla prevenzione della corruzione e alla trasparenza e, a tal fine, può chiedere al RPCT le informazioni e i documenti necessari per lo svolgimento del controllo e può effettuare audizioni dei dipendenti;
- in linea con quanto già disposto dall'art. 44 del d.lgs. 33/2013, modificato dal d.lgs. 97/2016, verifica la coerenza tra gli obiettivi previsti nel PTPC e quelli indicati nel Piano della performance;
- propone all'organo di indirizzo politico-amministrativo la valutazione annuale degli incaricati di posizione organizzativa e l'attribuzione ad essi dei premi;
- promuove e attesta l'assolvimento degli obblighi di trasparenza e può essere coinvolto dall'ANAC per l'acquisizione di ulteriori informazioni sul controllo dell'esatto adempimento degli obblighi di trasparenza;
- esprime parere obbligatorio sul codice di comportamento;
- esprime parere vincolante sul Sistema di misurazione e valutazione della performance;
- comunica tempestivamente le criticità riscontrate ai competenti organi interni di governo, nonché alla Corte dei conti e all'ANAC.

L'Ufficio Procedimenti Disciplinari (U.P.D.)

L'UPD è individuato in forza delle disposizioni regolamentari e/o organizzative vigenti, cui si rinvia.

L'UPD, per le infrazioni punibili con sanzioni superiori al rimprovero verbale, svolge tutta l'attività inerente i procedimenti disciplinari secondo le disposizioni legislative e contrattuali, provvede alle comunicazioni obbligatorie nei confronti dell'autorità giudiziaria e propone l'eventuale aggiornamento del Codice di comportamento.

Tutti i dipendenti dell'amministrazione

Tutti i dipendenti dell'Ente:

- hanno il dovere di collaborare attivamente con il RPCT;
- partecipano al processo di gestione del rischio;
- osservano le misure contenute nel PTPC;
- segnalano le situazioni di illecito al proprio Responsabile o all'U.P.D., secondo le modalità di cui al Codice di comportamento e secondo quanto stabilito con Determinazione ANAC n. 6 del 28 aprile 2015 "Linee guida in materia di tutela del dipendente pubblico che segnala illeciti (c.d. "whistleblower") e la L. 30 novembre 2017, n. 179 "Disposizioni per la tutela degli autori di segnalazioni di reati o irregolarità di cui siano venuti a conoscenza nell'ambito di un

- rapporto di lavoro pubblico o privato”;
- segnalano casi di personale conflitto di interessi;
 - osservano il Codice di comportamento;
 - informano il proprio Responsabile ove accertino l'assenza o il mancato aggiornamento dei dati nella Sezione “Amministrazione trasparente”;
 - danno immediata comunicazione al proprio Responsabile se rilevano la sussistenza di un conflitto di interessi, anche potenziale o apparente, nell'ambito dell'attività da svolgere; - segnalano tempestivamente al proprio Responsabile e al Segretario comunale l'eventuale sottoposizione a procedimento penale o il rinvio a giudizio, per tutti i reati.

I collaboratori

I collaboratori a qualsiasi titolo dell'amministrazione sono tenuti ad osservare le misure contenute nel Piano e a segnalare le situazioni di illecito.

ANALISI DI CONTESTO

La redazione del presente Piano è frutto dell'analisi sia del contesto interno dell'organizzazione, attraverso la puntuale mappatura dei procedimenti/processi dell'Ente realizzata attraverso il coinvolgimento di tutte le figure apicali, sia dall'analisi del contesto esterno e delle dinamiche socio-territoriali in cui opera l'Amministrazione Comunale.

Il contesto esterno

L'analisi del contesto esterno ha come obiettivo quello di evidenziare le caratteristiche dell'ambiente nel quale l'Amministrazione opera.

Con riferimento al contesto esterno, sono state analizzate sia le principali dinamiche territoriali e settoriali, sia le influenze o pressioni di interessi esterni a cui l'ente potrebbe essere sottoposto, con l'interpretazione dei dati e fattori esaminati ai fini della rilevazione del rischio corruttivo.

Tra i fattori presi in considerazione, la legislazione nazionale derogatoria al decreto legislativo 50/2016 e il nuovo codice dei contratti, d.lgs. 36/2023, che recepisce buona parte di tale disciplina derogatoria nell'ottica di semplificare e ridurre gli oneri burocratici nonché l'aggiornamento 2023 al PNA 2022, approvato con delibera ANAC n. 605 del 19/12/2023, che in merito al tema dei contratti pubblici fornisce chiarimenti proprio con riferimento alle disposizioni del nuovo codice.

L'attuazione del Piano Nazionale di Ripresa e Resilienza influisce sull'organizzazione comunale, in particolare nei settori che si occupano di acquisizione di lavori beni e servizi.

Di seguito alcuni dati, informazioni ed elementi esaminati, utili all'analisi del contesto esterno, derivanti da fonti nella presente Sottosezione citati, che evidenziano i rischi derivanti dalla presenza sul territorio di organizzazioni criminali organizzate; dati e informazioni utili a meglio calibrare le misure atte a presidiare le attività dell'ente al fine di ridurre i rischi.

Sono stati tenuti in particolare considerazione alcuni dati rilevanti estrapolati dalle informazioni apprese da articoli di stampa, dall'ultima Relazione semestrale al Parlamento del Ministro dell'Interno sull'attività svolta e sui risultati conseguiti dalla Direzione Investigativa Antimafia (https://direzioneinvestigativaantimafia.interno.gov.it/wpcontent/uploads/2023/09/DIA_secondo_semestre_2022Rpdf.pdf), con specifico riferimento alla provincia di Brescia, nonché dalla relazione del magistrato, Procuratore Capo del Tribunale di Brescia dott. Francesco Prete nel corso dell'incontro organizzato dal Network Antimafia Bresciano, dal titolo "Il ruolo strategico per prevenire e fronteggiare le infiltrazioni del crimine organizzato" tenutosi presso il Moka in data 11/12/2023).

Il contesto interno

Per l'analisi del contesto interno si ha riguardo agli aspetti legati all'organizzazione e alla gestione operativa che influenzano la sensibilità della struttura al rischio corruzione. In particolare essa è utile a evidenziare, da un lato, il sistema delle responsabilità e, dall'altro, il livello di complessità dell'Ente.

Il quadro organizzativo del Comune (struttura organizzativa, organigramma e funzionigramma) è rinvenibile nell'ambito dei vigenti organigramma/funzionigramma, cui integralmente si rinvia.

A ogni buon conto, dall' analisi del contesto interno del Comune sin qui realizzata e propedeutica alla esatta definizione e inquadramento dell'organizzazione dell'Ente, delle sue necessità, dell'effettiva propensione o meno delle aree in cui esso è articolato a fenomeni corruttivi, non si evidenzia un quadro connotato da criticità, essendosi rivelata una realtà comunale tranquilla e apparentemente improntata al regolare svolgimento di tutte le attività comunali.

VALUTAZIONE DEL RISCHIO E MISURE DI PREVENZIONE

Nel rinviare alle schede misure specifiche allegate, si dà in questa sede atto che la fase principale della gestione del rischio è la mappatura dei processi attuati dall'Amministrazione, che consente l'individuazione del contesto entro cui deve essere sviluppata la valutazione del rischio.

La valutazione del rischio è la macro-fase del processo di gestione del rischio in cui lo stesso è identificato, analizzato e confrontato con gli altri rischi al fine di individuare le priorità di intervento e le possibili misure correttive/preventive (trattamento del rischio).

La valutazione del rischio si articola in tre fasi:

- l'identificazione,
- l'analisi e
- la ponderazione.

L'attività di valutazione del rischio viene operata per ciascun processo o fase di processo attuato dall'Amministrazione.

L'identificazione del rischio consiste nella ricerca, individuazione e descrizione dei rischi. I potenziali rischi, intesi come comportamenti prevedibili, evidenziano una devianza dai canoni della legalità, del buon andamento e dell'imparzialità dell'azione amministrativa per il conseguimento di vantaggi privati. L'attività di identificazione richiede che per ciascun processo o fase di processo siano fatti emergere i possibili rischi di corruzione. Questi emergono considerando il contesto esterno ed interno all'amministrazione, anche con riferimento alle specifiche posizioni organizzative presenti.

L'analisi del rischio ha un duplice obiettivo. Il primo è quello di pervenire ad una comprensione più approfondita degli eventi rischiosi identificati nella fase precedente, attraverso l'analisi dei cosiddetti fattori abilitanti della corruzione. Il secondo è quello di stimare il livello di esposizione dei processi e delle relative attività al rischio.

E' stato rilevato in relazione ai processi oggetto di mappatura, anche tenuto conto degli esiti dell'ultima relazione sulla prevenzione della corruzione, la ricorrenza dei seguenti cd. fattori abilitanti comuni a ciascuna Settore di rischio: ridotta attuazione di misure di trattamento del rischio, poca ricettività della struttura all'implementazione delle misure indicate, limitato coinvolgimento nell'elaborazione delle misure di prevenzione, carenza di personale con competenze specifiche in materia, poca consapevolezza dell'esistenza di concreti rischi corruttivi.

Si è quindi proceduto per ogni processo alla stima del livello di esposizione al rischio sulla base di specifici indicatori, previa acquisizione di dati e informazioni, e alla formulazione di un giudizio sintetico.

Per ogni oggetto di analisi (processo) e tenendo conto dei dati raccolti, si è proceduto alla misurazione di ognuno degli indicatori prescelti, applicando una scala di misurazione ordinale: **alto, medio, basso**.

La sezione si completa di una valutazione complessiva reca le seguenti sigle di rischio corrispondenti:

Livello di rischio - Sigla corrispondente

Rischio quasi nullo N

Rischio molto basso B-

Rischio basso B

Rischio moderato M

Rischio alto A

Rischio molto alto A+

Rischio altissimo A++

Ogni misurazione è stata motivata alla luce dei dati e delle evidenze raccolte; dalla misurazione dei singoli indicatori si è pervenuti ad una valutazione complessiva del livello di esposizione al rischio.

Sono stati individuati, a tal fine, i seguenti indicatori di stima del livello del rischio:

- Livello di interesse “esterno”: ai fini della misurazione si è valutata la presenza di interessi, anche economici, rilevanti e di benefici per i destinatari del processo.
- Grado di discrezionalità del decisore interno alla PA: ai fini della misurazione si è valutata la presenza di norme legislative, norme interne e atti amministrativi che vincolano gli organi di amministrazione attiva nell'assunzione delle decisioni.
- Manifestazione di eventi corruttivi in passato nel processo esaminato: ai fini della misurazione si è valutato il verificarsi negli ultimi 5 anni di eventi corruttivi, di contenziosi e l'applicazione di sanzioni disciplinari per fatti di cattiva amministrazione presso l'Ente e gli Enti del comprensorio, nonché la sussistenza di eventi corruttivi o interessi criminali tratti da notizie giornalistiche, provvedimenti giudiziari e dati di esperienza.
- Opacità del processo decisionale: ai fini della misurazione si è valutata l'esistenza di norme di legge e di norme e/o disposizioni interne che prevedano obblighi di pubblicazione a garanzia di trasparenza sostanziale.

L'analisi dell'esposizione al rischio di ciascun processo è stata svolta secondo il criterio generale di prudenza, rappresentando il valore più alto nella stima dell'esposizione complessiva del rischio.

La valutazione del rischio è finalizzata a individuare le azioni da intraprendere per ridurre l'esposizione delle attività al rischio corruttivo.

L'analisi dell'esposizione al rischio di ciascun processo è stata svolta secondo il criterio generale di prudenza, rappresentando il valore più alto nella stima dell'esposizione complessiva del rischio. La valutazione del rischio è finalizzata a individuare le azioni da intraprendere per ridurre l'esposizione delle attività al rischio corruttivo.

Sono state poi individuate delle misure di trattamento del rischio, identificando e programmando le singole misure di prevenzione per fasi di processo, processi o aggregati di processo (schede di cui alle Misure di rischio specifiche del presente Piano – Allegato al presente documento).

Sono state dunque individuate delle **misure di trattamento del rischio di carattere generale**:

1. Rotazione del personale: preso atto sia della limitatissima consistenza numerica che della professionalità individuale del personale in servizio nel Comune di Soiano del Lago e della conseguente difficoltà nel procedere alla rotazione dei soggetti maggiormente esposto al rischio di corruzione, nell'esigenze di assicurare il buon andamento e la continuità dell'azione amministrativa non si ritiene di poter dar luogo a misure di rotazione del personale.

2. Esclusione, riportata in tutti i contratti di questo Ente, del ricorso all'arbitrato (esclusione della clausola compromissoria ai sensi dell'art. 241, comma 1 bis, del D.lgs. 163/2006 e s.m.i.). La misura è concretamente attuabile.

3. Misure di rischio specifiche, individuate identificando e programmando le singole misure di prevenzione per fasi di processo, processi o aggregati di processo.

Individuazione delle attività a rischio

In via generale il PNA ha indicato di sviluppare progressivamente la mappatura verso tutti i processi svolti dalle amministrazioni ed enti. Tuttavia per le amministrazioni e gli enti con meno di 50 dipendenti si è ritenuto, in una logica di semplificazione e in considerazione della sostenibilità delle azioni da porre in essere, di indicare le seguenti priorità rispetto ai processi da mappare e presidiare con specifiche misure:

- processi rilevanti per l'attuazione degli obiettivi del PNRR (ove le amministrazioni e gli enti provvedano alla realizzazione operativa degli interventi previsti dal PNRR) e dei fondi strutturali, in quanto processi che implicano la gestione di ingenti risorse finanziarie messe a disposizione dall'Unione europea;
- processi direttamente collegati a obiettivi di performance;
- processi che coinvolgono la spendita di risorse pubbliche a cui vanno, ad esempio, ricondotti i processi relativi ai contratti pubblici e alle erogazioni di sovvenzioni, contributi, sussidi, ausili finanziari, nonché l'attribuzione di vantaggi economici di qualunque genere a persone ed enti pubblici e privati.

Le Aree a rischio sono indicate nelle allegate "Schede Misure di Rischio Specifiche", cui si rinvia.

Considerato che i processi che possono essere rilevanti per l'attuazione del PNRR possono essere assolutamente trasversali e dunque ricadere anche in più aree di rischio tra quelle già identificate, si è ritenuto che gli stessi non presuppongano lo svolgimento di attività diversa/ulteriore rispetto a quella già individuata nelle aree di rischio mappate (in disparte la rendicontazione, che tuttavia viene valutata come ulteriore adempimento di presidio della legalità dell'azione amministrativa)

Misure di prevenzione del rischio

Per ogni processo si è effettuato il c.d. trattamento del rischio, con l'individuazione delle misure volte a neutralizzare o ridurre il rischio di corruzione, specificandone la competenza, la tempistica e gli indicatori di attuazione.

Con il termine "misura" si intende ogni intervento organizzativo, iniziativa, azione o strumento di carattere preventivo ritenuto idoneo a neutralizzare o mitigare il livello di rischio connesso ai processi amministrativi posti in essere dall'Ente. Tali misure possono essere classificate sotto diversi punti di vista.

Una prima distinzione è quella tra: "misure generali" che intervengono in maniera trasversale sull'intera Amministrazione e "specifiche" che agiscono in maniera puntuale su alcuni specifici rischi individuati in fase di valutazione.

Oltre alle specifiche misure indicate nelle schede infra riportate, che costituiscono parte integrante e sostanziale del presente Piano, di seguito si individuano le **misure generali di prevenzione:**

A) **FORMAZIONE**

La formazione dei dipendenti è ritenuta dalla legge stessa uno degli strumenti fondamentali per l'azione preventiva. Per garantire un'adeguata formazione pertinente al presente Piano e assicurare una generale diffusione della cultura della legalità, l'Amministrazione si impegna ad attivare specifiche attività formative rivolte al personale dipendente, in materia di legalità, integrità, trasparenza e pubblicità.

Trattasi di una misura finalizzata a formulare una strategia di prevenzione del fenomeno corruttivo che punta ad esaminare l'organizzazione, le sue regole e le sue prassi di funzionamento in termini di "possibile esposizione" al fenomeno della corruzione.

La partecipazione al piano di formazione da parte del personale rappresenta un'attività obbligatoria.

Misura: programmazione della formazione in materia di prevenzione della corruzione che differenzi l'attività formativa tra personale dipendente e incaricati di posizione organizzativa.

Monitoraggio: verifica dell'avvenuta aggiudicazione del servizio o della previsione di detta attività formativa in convenzioni con altri Enti.

Responsabile della misura: RPCT

B) **OBBLIGO DI ASTENSIONE IN CASO DI CONFLITTO D'INTERESSE**

Le disposizioni sul conflitto di interessi fanno riferimento ad un'accezione ampia, attribuendo rilievo a qualsiasi posizione che potenzialmente possa minare il corretto agire amministrativo e compromettere, anche in astratto, l'imparzialità richiesta al dipendente pubblico nell'esercizio del potere decisionale. Pertanto, alle situazioni palesi di conflitto di interessi reale e concreto, che sono quelle esplicitate all'art. 7 e all'art. 14 del D.P.R. n. 62 del 2013, si aggiungono quelle di potenziale conflitto che, seppure non tipizzate, potrebbero essere idonee a interferire con lo svolgimento dei doveri pubblici e inquinare l'imparzialità amministrativa o l'immagine imparziale del potere pubblico.

La materia del conflitto di interessi è, inoltre, trattata nel Regolamento recante il "Codice di comportamento dei dipendenti pubblici", emanato con il D.P.R. 16 aprile 2013, n. 62. In particolare, l'art. 6 rubricato "Comunicazione degli interessi finanziari e conflitti di interessi" prevede per il dipendente l'obbligo di comunicare al dirigente, all'atto di assegnazione all'ufficio, i rapporti intercorsi negli ultimi tre anni con soggetti privati in qualunque modo retribuiti.

La comunicazione del dipendente riguarda anche i rapporti intercorsi o attuali dei parenti o affini entro il secondo grado, del coniuge o del convivente con soggetti privati.

Il dipendente è tenuto a specificare, altresì, se i soggetti privati abbiano interessi in attività o decisioni inerenti all'ufficio, con riferimento alle questioni a lui affidate.

L'art. 6 stabilisce inoltre per il dipendente l'obbligo di astensione dallo svolgimento di attività in situazioni di conflitto, anche potenziale, di interessi con interessi personali, del coniuge, di conviventi, di parenti, di affini entro il secondo grado.

L'art. 7 del codice di comportamento contiene una tipizzazione delle relazioni personali o professionali sintomatiche del possibile conflitto di interessi e una norma di chiusura di carattere generale riguardante le "gravi ragioni di convenienza" che comportano l'obbligo di astensione, in sintonia con quanto disposto per l'astensione del giudice all'art. 51 c.p.c.

Più nel dettaglio, l'art. 7 dispone che «il dipendente si astiene dal partecipare all'adozione di decisioni o ad attività che possano coinvolgere interessi propri, ovvero di suoi parenti, affini entro il secondo grado, del coniuge o di conviventi, oppure di persone con le quali abbia rapporti di frequentazione abituale, ovvero, di soggetti od organizzazioni con cui egli o il coniuge abbia causa pendente o grave inimicizia o rapporti di credito o debito significativi, ovvero di soggetti od organizzazioni di cui sia tutore, curatore, procuratore o agente, ovvero di enti, associazioni anche non riconosciute, comitati, società o stabilimenti di cui sia amministratore o gerente o dirigente. Il dipendente si astiene in ogni altro caso in cui esistano gravi ragioni di convenienza. Sull'astensione decide il responsabile dell'ufficio di appartenenza».

Ciò vuol dire che, ogni qual volta si configurino le descritte situazioni di conflitto di interessi, il dipendente è tenuto a una comunicazione tempestiva al responsabile dell'ufficio di appartenenza che valuta nel caso concreto la sussistenza del conflitto.

Il D.P.R. n. 62/2013 prevede un'ulteriore ipotesi di conflitto di interessi all'art. 14 rubricato "Contratti ed altri atti negoziali" che appare come una specificazione della previsione di carattere generale di cui all'art. 7 sopra citato. In particolare, il comma 2 dell'art. 14 dispone l'obbligo di astensione del dipendente nel caso in cui l'Amministrazione concluda accordi con imprese con cui il dipendente stesso abbia stipulato contratti a titolo privato (ad eccezione di quelli conclusi ai sensi dell'art. 1342 del codice civile) o ricevuto altre utilità nel biennio precedente. Il dipendente si "astiene dal partecipare all'adozione delle decisioni ed alle attività relative all'esecuzione del contratto, redigendo verbale scritto di tale astensione da conservare agli atti dell'ufficio".

Sebbene la norma sembri configurare un'ipotesi di conflitto di interessi configurabile in via automatica, si ritiene opportuno che il dipendente comunichi la situazione di conflitto al superiore gerarchico che decide sull'astensione in conformità a quanto previsto all'art. 7 del D.P.R. 62/2013. Si rammenta, peraltro, che uno specifico obbligo di informazione a carico del dipendente è previsto nel caso in cui stipuli contratti a titolo privato con persone fisiche o giuridiche private con le quali abbia concluso, nel biennio precedente, contratti di appalto, finanziamento e assicurazione, per conto dell'Amministrazione (art. 14, co. 3, del D.P.R. 62/2013). Pertanto, nei casi in cui il dipendente debba astenersi, tale astensione riguarda tutti gli atti del procedimento di competenza del funzionario interessato (cfr. delibera Anac n. 1186 del 19 dicembre 2018).

L'ANAC ha anche prospettato la possibilità di considerare un periodo di raffreddamento ai fini della valutazione della sussistenza di situazioni di conflitto di interessi, nel caso in cui siano intercorsi rapporti con soggetti privati operanti in settori inerenti a quello in cui l'interessato svolge la funzione pubblica. Tenuto conto dell'assenza, nelle disposizioni legislative e normative vigenti, di indicazioni specifiche sui periodi temporali di astensione utili a determinare il venir meno di presunte situazioni di conflitto di interessi, si è ritenuto che l'arco temporale di due anni, previsto in materia di inconfiribilità e incompatibilità di incarichi ai sensi del D. Lgs. 39/2013, sia utilmente applicabile anche per valutare l'attualità o meno di situazioni di conflitto di interessi (cfr. Delibera n. 321 del 28 marzo 2018).

La verifica della insussistenza di situazioni di conflitto di interessi ai fini del conferimento dell'incarico di consulente risulta coerente con l'art. 2 del D.P.R. n. 62 del 2013, laddove è stabilito che le Pubbliche Amministrazioni di cui all'art. 1, co. 2, del D.Lgs. 165/2001 estendono gli obblighi di condotta previsti dal Codice di comportamento (e dunque anche la disciplina in materia di conflitto di interessi), per quanto compatibili, anche a tutti i collaboratori o consulenti, a qualunque titolo e qualunque sia la tipologia di contratto o incarico, ai titolari di organi e di incarichi negli uffici di diretta collaborazione delle autorità politiche.

Misura: ogni dipendente deve comunicare tempestivamente al proprio Responsabile di Settore e/o al Segretario Comunale l'eventuale situazione di conflitto di interessi in cui versa per essere assegnato ad altro incarico o per la successiva revoca dell'incarico se trattasi di collaboratore o consulente.

Monitoraggio: entro 30 giorni verifica se il dipendente in conflitto è stato assegnato ad altro incarico e se è subentrata revoca di incarico per il collaboratore o il consulente.

Responsabile della misura: RPCT per i Responsabili di Settore e ogni Responsabile di Settore per il personale dipendente assegnato al proprio Settore.

C) ELABORAZIONE DELLA DISCIPLINA DEGLI INCARICHI E DELLE ATTIVITÀ NON CONSENTITE AI DIPENDENTI PUBBLICI

Restano ferme le disposizioni previste dall'art. 53 del D.lgs. 165/2001 e, in particolare, dal comma 1 bis relativo al divieto di conferimento di incarichi di direzione di strutture organizzative deputate alla gestione del personale (cioè competenti in materia di reclutamento, trattamento e sviluppo delle risorse umane) a soggetti che rivestano o abbiano rivestito negli ultimi due anni cariche in partiti politici ovvero in movimenti sindacali oppure che abbiano avuto negli ultimi due anni rapporti continuativi di collaborazione o di consulenza con le predette organizzazioni. Ai sensi dell'articolo 53 comma 3-bis del D.Lgs. 30.3.2001 n. 165 è altresì vietato ai dipendenti svolgere anche a titolo gratuito i seguenti incarichi:

- attività di collaborazione e consulenza a favore di soggetti ai quali abbiano, nel biennio precedente, aggiudicato ovvero concorso ad aggiudicare, per conto dell'Ente, appalti di lavori, forniture o servizi;
- attività di collaborazione e consulenza a favore di soggetti con i quali l'Ente ha in corso di definizione qualsiasi controversia civile, amministrativa o tributaria;
- attività di collaborazione e consulenza a favore di soggetti pubblici o privati con i quali l'Ente ha instaurato o è in procinto di instaurare un rapporto di partenariato.

I divieti non si applicano in presenza di attività d'ufficio completamente priva di contenuti discrezionali, tali da non incidere sull'effettività del contenuto dell'atto. Il dipendente è tenuto a comunicare formalmente all'amministrazione comunale anche l'attribuzione di incarichi gratuiti.

Misura: compilazione al momento del conferimento dell'incarico di autocertificazione ai sensi del D.P.R. n. 445/2000 relativa all'insussistenza delle cause previste all'art. 53 comma 1 bis del D.lgs. n.165/2001.

Monitoraggio: verifica al momento del conferimento dell'incarico.

Responsabile della misura: RPCT

D) VIGILANZA SUL RISPETTO DELLE DISPOSIZIONI IN MATERIA DI INCOMPATIBILITÀ E DI INCONFERIBILITÀ DI INCARICHI PRESSO LA PUBBLICA AMMINISTRAZIONE E PRESSO GLI ENTI PRIVATI IN CONTROLLO PUBBLICO

Il D. Lgs. n. 8 aprile 2013 n. 39, pubblicato nella Gazzetta Ufficiale del 19 aprile 2013 n. 92, attua la delega contenuta nei commi 49 e 50 dell'art. 1 della Legge 6 novembre 2012 n. 190 in materia di inconferibilità e di incompatibilità di incarichi presso le Pubbliche Amministrazioni e presso gli enti privati di diritto pubblico.

L'attribuzione degli incarichi avviene nel rispetto delle disposizioni in materia di inconferibilità e incompatibilità degli incarichi (D. Lgs. n. 39/2013).

In attuazione dell'art. 3 e dell'art. 20 del citato decreto legislativo, nella sezione Amministrazione trasparente del Sito istituzionale sono pubblicate le dichiarazioni sottoscritte dai Responsabili di Settore sulla insussistenza di cause di inconferibilità o incompatibilità all'atto del conferimento dell'incarico.

Con delibera n. 328 del 29 marzo 2017, l'ANAC ha emanato un apposito Regolamento sull'esercizio dell'attività di vigilanza in materia di inconferibilità e incompatibilità di incarichi nonché sul rispetto delle regole di comportamento dei pubblici funzionari.

Tale attività può essere avviata sia d'ufficio che su segnalazione effettuata dal c.d. whistleblower (dipendente che segnala illeciti) ovvero nel caso di gravi e reiterate violazioni di obblighi di

pubblicazione, dal OIV dopo aver esperito tutte le proprie funzioni.

La mancata pubblicazione delle dichiarazioni determina l'insorgere di responsabilità dirigenziale, deve essere oggetto di valutazione e può determinare il maturare di responsabilità amministrativa. Spetta al RPCT:

- accertare il rispetto del dettato normativo;
- accertare la veridicità delle dichiarazioni;
- accertare l'esistenza di cause di inconferibilità e/o incompatibilità;
- dare informazione alle Autorità anticorruzione ed antitrust.

Misura: Verificare la veridicità delle dichiarazioni mediante analisi del curriculum vitae e acquisire il certificato del casellario giudiziale e dei carichi pendenti.

Monitoraggio: in fase istruttoria.

Responsabile: Tutti i Responsabili di Settore.

E) ATTIVITÀ SUCCESSIVA ALLA CESSAZIONE DEL RAPPORTO DI LAVORO

La Legge 190/2012 ha integrato l'articolo 53 del D. Lgs. n. 165/2001 con un nuovo comma (16-ter) per contenere il rischio di situazioni di corruzione connesse all'impiego del dipendente pubblico successivamente alla cessazione del rapporto di lavoro.

L'articolo stabilisce che "I dipendenti che, negli ultimi tre anni di servizio, hanno esercitato poteri autoritativi o negoziali per conto delle pubbliche amministrazioni (...) non possono svolgere, nei tre anni successivi alla cessazione del rapporto di pubblico impiego, attività lavorativa o professionale presso i soggetti privati destinatari dell'attività della pubblica amministrazione svolta attraverso i medesimi poteri. I contratti conclusi e gli incarichi conferiti in violazione di quanto previsto dal presente comma sono nulli ed è fatto divieto ai soggetti privati che li hanno conclusi o conferiti di contrattare con le pubbliche amministrazioni per i successivi tre anni con obbligo di restituzione dei compensi eventualmente percepiti e accertati ad essi riferiti".

Il rischio valutato dalla norma è che durante il periodo di servizio il dipendente possa artatamente precostituirsi delle situazioni lavorative vantaggiose, sfruttare a proprio fine la sua posizione e il suo potere all'interno dell'amministrazione, per poi ottenere contratti di lavoro/collaborazione presso imprese o privati con cui entra in contatto. Si evidenzia inoltre, che il divieto per il dipendente cessato dal servizio di svolgere attività lavorativa o professionale presso i soggetti privati destinatari dei poteri negoziali e autoritativi esercitati è da intendersi riferito a qualsiasi tipo di rapporto di lavoro o professionale che possa instaurarsi con i medesimi soggetti privati, mediante l'assunzione a tempo determinato o indeterminato o l'affidamento di incarico o consulenza da prestare in favore degli stessi.

La disciplina sul divieto di *pantouflage* si applica innanzitutto ai dipendenti delle Pubbliche Amministrazioni, individuate all'art. 1, co. 2, del D.Lgs. 165/2001. Si osserva che una limitazione ai soli dipendenti con contratto a tempo indeterminato sarebbe in contrasto con la *ratio* della norma, volta a evitare condizionamenti nell'esercizio di funzioni pubbliche e sono pertanto da ricomprendersi anche i soggetti legati alla pubblica amministrazione da un rapporto di lavoro a tempo determinato o autonomo (cfr. parere ANAC AG/2 del 4 febbraio 2015).

Si evidenzia, inoltre, che il divieto per il dipendente cessato dal servizio di svolgere attività lavorativa o professionale presso i soggetti privati destinatari dei poteri negoziali e autoritativi esercitati, è da intendersi riferito a qualsiasi tipo di rapporto di lavoro o professionale che possa instaurarsi con i medesimi soggetti privati, mediante l'assunzione a tempo determinato o indeterminato o l'affidamento di incarico o consulenza da prestare in favore degli stessi.

Tale linea interpretativa emerge chiaramente dalla disciplina sulle incompatibilità e inconfiribilità di incarichi, laddove l'ambito di applicazione del divieto di pantouflage è stato ulteriormente definito. L'art. 21 del D. Lgs. 39/2013 ha, infatti, precisato che ai fini dell'applicazione dell'art. 53, co. 16-ter, del D. Lgs. 165/2001, sono considerati dipendenti delle Pubbliche Amministrazioni anche i soggetti titolari di uno degli incarichi considerati nel D. Lgs. 39/2013, ivi compresi i soggetti esterni con i quali l'Amministrazione, l'ente pubblico e l'ente di diritto privato in controllo pubblico stabilisce un rapporto di lavoro, subordinato o autonomo.

Si è inteso così estendere la sfera dei soggetti assimilabili ai dipendenti pubblici, rafforzando la finalità dell'istituto in argomento quale presidio del rischio corruttivo. Il riferimento ai dipendenti pubblici va, pertanto, inteso nel senso di ricomprendere anche i titolari di incarichi indicati all'art. 21 del D. Lgs. 39/2013.

Ai fini dell'applicazione delle suddette disposizioni si impartiscono le seguenti direttive:

- nei contratti individuali di lavoro del personale assunto è inserita la clausola che prevede il divieto di prestare attività lavorativa (a titolo di lavoro subordinato o lavoro autonomo) per i tre anni successivi alla cessazione del rapporto nei confronti dei destinatari di provvedimenti adottati o di contratti conclusi con l'apporto decisionale del dipendente;
- nei bandi di gara o negli atti prodromici agli affidamenti, anche mediante procedura negoziata o in economia, è inserita la condizione soggettiva di non aver concluso contratti di lavoro subordinato e autonomo e comunque di non aver attribuito incarichi ad ex dipendenti che hanno esercitato poteri autoritari o negoziali per conto della pubblica amministrazione provinciale nei loro confronti per il triennio successivo alla cessazione del rapporto;
- verrà disposta l'esclusione dalla procedura di affidamento nei confronti dei soggetti per i quali sia emersa la situazione di cui al punto precedente;
- i Responsabili di Settore, negli schemi di contratto da sottoscrivere con gli appaltatori, devono inserire il seguente testo: " Ai sensi dell'art. 53 comma 16 ter del D. Lgs. n. 165 del 2001, la Ditta aggiudicataria, sottoscrivendo il presente contratto, attesta di non aver concluso contratti di lavoro subordinato o autonomo e comunque di non aver conferito incarichi ad ex dipendenti che hanno esercitato poteri autoritativi o negoziali per conto dell'amministrazione provinciale nei loro confronti per il triennio successivo alla cessazione del rapporto".

Monitoraggio: verifica a cura dei Responsabili di Settore.

Responsabile della misura: tutti i Responsabili di Settore.

F) MONITORAGGIO DEI TEMPI PROCEDIMENTALI

Ai sensi dell'art. 1, commi 9 e 28, della Legge 6.11.2012, n. 190 è effettuato da ogni Responsabile di Settore il prescritto monitoraggio dei termini di conclusione dei procedimenti amministrativi di spettanza, in conformità alla norma citata "*monitoraggio periodico del rispetto dei tempi procedurali attraverso la tempestiva eliminazione delle anomalie. I risultati del monitoraggio sono consultabili nel sito web istituzionale di ciascuna amministrazione*", tenendo presente i tempi *ex lege* ed i tempi determinati dall'Ente.

Attraverso il monitoraggio possono emergere eventuali omissioni o ritardi che possono essere sintomo di fenomeni corruttivi. Il monitoraggio avviene mediante:

- verifica del numero di procedimenti che hanno superato i tempi previsti;
- verifica degli eventuali illeciti connessi ai ritardi;

- attestazione dei controlli da parte dei Responsabili di Settore volti a evitare ritardi;
- presentazione della relazione di cui all'art. 2 comma 9 quater della L. n. 241/1990 da parte del titolare del potere sostitutivo, individuato ai sensi comma 9 bis del sopra richiamato art. 2, in cui vengono indicati i procedimenti per i quali non sono stati rispettati i termini previsti dalla legge e dai regolamenti per la conclusione dei procedimenti.

Il risultato del monitoraggio è inserito ad opera di ciascun Responsabile di Settore e previa verifica del RPCT sul sito web istituzionale del Comune.

I Responsabili di Settore, con particolare riguardo alle attività a rischio di corruzione, informano tempestivamente il RPCT in merito al mancato rispetto dei tempi procedurali e a qualsiasi altra anomalia accertata. Conseguentemente adottano le azioni necessarie per eliminare tali anomalie.

Monitoraggio: Annuale in occasione della presentazione alla Giunta Comunale della relazione sul rispetto dei tempi procedurali di cui all'art. 2 comma 9 quater della L. n. 241/1990.

Responsabile della misura: RPCT e Responsabili di Settore.

G) FORMAZIONE DI COMMISSIONI, ASSEGNAZIONE UFFICI, CONFERIMENTO INCARICHI IN CASO DI CONDANNA PER DELITTI CONTRO LA P.A.

Ai sensi dell'art. 35-bis del D. Lgs. 30.03.2001 n. 165, introdotto dall'art. 46 della L. 6.11.2012 n. 190, sono adottate specifiche misure in materia di mansioni ed attività precluse al personale dipendente. In particolare, coloro che sono stati condannati, anche con sentenza non passata in giudicato, per i reati previsti nel capo I del titolo II del libro secondo del codice penale:

- non possono fare parte, anche con compiti di segreteria, di commissioni per l'accesso o la selezione a pubblici impieghi;
- non possono essere assegnati, anche con funzioni direttive, agli uffici preposti alla gestione delle risorse finanziarie, all'acquisizione di beni, servizi e forniture, nonché alla concessione o all'erogazione di sovvenzioni, contributi, sussidi, ausili finanziari o attribuzioni di vantaggi economici a soggetti pubblici e privati;
- non possono fare parte delle commissioni per la scelta del contraente per l'affidamento di lavori, forniture e servizi, per la concessione o l'erogazione di sovvenzioni, contributi, sussidi, ausili finanziari, nonché per l'attribuzione di vantaggi economici di qualunque genere.

Il dipendente, a tempo indeterminato o tempo determinato, o coloro che, anche se non dipendenti del Comune, vengono individuati quali componenti di commissione, sono tenuti a comunicare al Responsabile di Settore l'eventuale condanna anche con sentenza non passata in giudicato, per reati previsti nel capo I del titolo II del libro secondo del codice penale.

Monitoraggio: Prima della nomina della commissione.

Responsabile della misura: I Responsabili di Settore.

H) CODICE DI COMPORTAMENTO

L'ente non dispone attualmente di un codice di comportamento interno all'Amministrazione. Conseguentemente si dovrà fare riferimento al codice di comportamento nazionale e ai suoi aggiornamenti medio-tempore intervenuti.

Dall'analisi del Codice nazionale emerge che tutti i dipendenti devono collaborare alla redazione del Piano Anticorruzione. La violazione da parte dei dipendenti delle misure di prevenzione previste nel

PTPCT è fonte di responsabilità disciplinare (L. 190/2012, art. 1, co. 14). Tale previsione è confermata all'art. 1, co. 44, della L. 190/2012, secondo cui la violazione dei doveri contenuti nel Codice di comportamento, compresi quelli relativi all'attuazione del PTPCT, è fonte di responsabilità disciplinare.

Il RPCT e l'Ufficio procedimenti disciplinari svolgono azioni di verifica in sede di azione disciplinare sul livello di attuazione del codice, sulla vigilanza da parte dei Responsabili di Settore/ Posizioni Organizzative del rispetto delle norme in esso contenute da parte del personale.

Per il triennio contemplato nel presente Piano si prevede di adottare un codice di comportamento interno, adeguato agli ultimi aggiornamenti normativi.

1) ROTAZIONE DEL PERSONALE

Il Comune può essere classificato come amministrazione di piccole dimensioni e in cui non sempre è possibile realizzare la misura della rotazione. D'altronde, la consistenza del personale in servizio difficilmente permette l'adozione di tale misura anche in considerazione della necessità di garantire l'efficienza e la funzionalità degli uffici e non pregiudicare il buon esito dell'azione amministrativa. La rotazione, infatti, può non applicarsi:

- per le figure infungibili cioè per quei profili professionali per i quali è previsto il possesso di diplomi o lauree specialistiche possedute da una sola unità lavorativa, ovvero per i quali sia richiesta una specifica qualificazione professionale non altrimenti reperibile nella struttura organizzativa dell'ente;
- qualora esista l'elevato rischio di compromettere il buon andamento e la continuità dell'azione amministrativa, la dispersione professionale per quelle figure che hanno conseguito conoscenze approfondite o specialistiche ed estese e il cui allontanamento e la cui rotazione potrebbe compromettere la funzionalità dei servizi.

Anche l'Osservatorio sulla finanza e la contabilità degli Enti Locali, il 26 ottobre 2018, con l'atto di orientamento reso ex art. 154, co. 2, del D.Lgs 267 del 2000 ha statuito quanto segue:

*“La rotazione del responsabile del servizio finanziario - figura non esclusa dall'applicazione di tale misura ai sensi e per le finalità della legge 190/2012 e delle correlate disposizioni regolative di attuazione - conformemente alle istruzioni concernenti i criteri applicativi di cui alle delibere n. 13 del 4 febbraio 2015 per l'attuazione dell'art. 1 co 60 e 61, della legge 190/2012 e n. 831 del 3 agosto 2016 dell'Autorità Nazionale Anticorruzione, deve tenere conto di due condizioni delle quali deve darsi motivazione nell'atto di disposizione della rotazione: A) l'insussistenza di vincoli “oggettivi” ovvero che la rotazione non comprometta il buon andamento e la continuità dell'azione amministrativa e cioè che non siano in alcun modo compromesse le funzioni di conservazione e salvaguardia degli equilibri di bilancio. Tale garanzia non dovrà esaurirsi in una mera clausola di stile motivazionale ma dovrà indicare le concrete misure che la inverano tra le quali, di primaria importanza, la sussistenza reale delle competenze professionali del nuovo responsabile necessarie per lo svolgimento delle attribuzioni del servizio finanziario. B) considerata la sostanziale infungibilità della posizione del responsabile finanziario e fatte salve conclamate situazioni di incompatibilità, l'Amministrazione potrà soprassedere dall'attuare tale misura di prevenzione della corruzione **qualora non sia in grado - e fino a quando non sarà in grado - di garantire il conferimento dell'incarico a soggetti dotati delle competenze necessarie per assicurare la continuità dell'azione amministrativa.** Ai fini dell'eventuale adozione del provvedimento di revoca del responsabile del servizio finanziario l'Amministrazione potrà prevedere un procedimento semplificato disciplinato nell'ambito del regolamento di contabilità di cui all'art. 152 Tuel. Al fine di garantire la massima oggettività nella rilevazione, valutazione e motivazione delle ragioni del provvedimento, la revoca sindacale dell'incarico di responsabile finanziario, attesa l'assoluta prevalenza delle sue attribuzioni alla tutela di profili ordinamentali, potrà essere limitata ai casi di gravi e riscontrate irregolarità contabili e subordinata all'acquisizione di un parere obbligatorio e vincolante del Consiglio dell'ente, da comunicare entro 30 giorni dall'adozione alla competente Sezione regionale di controllo della Corte dei conti.*

Il Comune non è in grado di garantire il conferimento dell'incarico ad altri soggetti dotati delle competenze necessarie per assicurare la continuità dell'azione amministrativa.

In alternativa alla rotazione si è garantita una maggiore partecipazione del personale alle attività di competenza: quale misura volta a scongiurare il verificarsi dell'evento corruttivo, si è affidata, laddove possibile, la gestione di un medesimo procedimento maggiormente esposto a rischio da parte di più dipendenti.

La rotazione verrà disposta comunque e immediatamente nelle ipotesi di immotivata violazione e mancato rispetto del presente Piano.

J) **SEGNALAZIONI DI CONDOTTE ILLECITE**

L'Anac con la delibera n. 1033 del 30 ottobre 2018 ha emanato il "Regolamento sull'esercizio del potere sanzionatorio in materia di tutela degli autori di segnalazioni di reati o irregolarità di cui siano venuti a conoscenza nell'ambito di un rapporto di lavoro di cui all'art. 54-bis del D. Lgs. 165/2001" (c.d. *whistleblowing*) ed è entrato in vigore a partire dal 4 dicembre 2018.

Detto Regolamento è stato modificato con delibera Anac n. 312 del 12.04.2019.

Si tratta del documento che disciplina il potere sanzionatorio dell'Autorità nei confronti dei soggetti che hanno in qualsiasi modo discriminato i "*whistleblowers*", ossia coloro che hanno segnalato delle irregolarità o reati all'interno di un'Amministrazione.

Secondo l'art. 54 bis del D. Lgs 165/2001, il pubblico dipendente che, nell'interesse dell'integrità della Pubblica Amministrazione, segnala o denuncia condotte illecite di cui è venuto a conoscenza in ragione del proprio rapporto di lavoro **non può** essere sanzionato, demansionato, licenziato, trasferito, o sottoposto ad altra misura organizzativa avente effetti negativi, diretti o indiretti, sulle condizioni di lavoro determinata dalla segnalazione.

Il Regolamento precisa che sono «misure discriminatorie», tutte le misure individuate all'art. 54-bis, comma 1, primo periodo, adottate in conseguenza della segnalazione di reati o irregolarità di cui allo stesso comma 1, aventi effetti negativi, diretti o indiretti, sulle condizioni di lavoro del segnalante come definito al comma 2, dell'art. 54-bis.

Sempre sulla base dell'art. 54 bis, l'ANAC in caso di misure discriminatorie:

- applica al responsabile che ha adottato tale misura una sanzione amministrativa pecuniaria;
- qualora venga accertata l'assenza di procedure per l'inoltro e la gestione delle segnalazioni ovvero l'adozione di procedure non conformi a quelle di cui al comma 5, l'ANAC applica al responsabile una sanzione amministrativa pecuniaria;
- qualora venga accertato il mancato svolgimento da parte del responsabile di attività di verifica e analisi delle segnalazioni ricevute, si applica al responsabile una sanzione amministrativa pecuniaria.

In ogni caso l'ANAC determina l'entità della sanzione tenuto conto delle dimensioni dell'Amministrazione o dell'ente cui si riferisce la segnalazione.

Sono comunque accordate al *whistleblower* le seguenti misure di tutela:

- la tutela dell'anonimato;
- il divieto di discriminazione;
- la previsione che la denuncia sia sottratta al diritto di accesso (fatta esclusione delle ipotesi eccezionali descritte nel comma 2 del nuovo art. 54-bis).

La segnalazione può essere presentata mediante il vigente sistema dedicato al Whistleblowing.

Il Comune di Soiano del Lago ha aderito al progetto Whistleblowing PA curato da Transparency International Italia, in adempimento alle prescrizioni dettate dalla normativa relativa alle procedure per la segnalazione di illeciti e irregolarità a tutela del dipendente pubblico che segnala illeciti (c.d. *whistleblower*) e nel rispetto del decreto legislativo 10 marzo 2023, n. 24, che recepisce in Italia la Direttiva (UE) 2019/1937 del Parlamento europeo e del Consiglio del 23 ottobre 2019.

Durante la vigenza del presente piano, al canale come sopra individuato, si aggiungerà una mail (o, alternativamente, un indirizzo pec) istituzionale del Responsabile per la prevenzione della corruzione e trasparenza per le segnalazioni che non richiedano l'anonimato per volontà del segnalante ed eventuali ulteriori accorgimenti organizzativi verranno adottati mediante separato atto organizzativo interno a cura del RPCT.

K) ACCESSO E PERMANENZA NELL'INCARICO PUBBLICO E NELLE CARICHE PUBBLICHE

L'art. 3, co. 1, della L. n. 97/2001 prevede che quando nei confronti di un dipendente di un ente di un ente pubblico venga disposto il giudizio per i delitti di cui agli artt. 314, primo comma, 317, 318, 319, 319-ter, 319-quater e 320 del codice penale e dall'articolo 3 della legge 9 dicembre 1941, n. 1383, l'amministrazione di appartenenza del dipendente procede al trasferimento d'ufficio in ufficio diverso da quello in cui prestava servizio al momento del fatto, con attribuzione di funzioni corrispondenti, per inquadramento, mansioni e prospettive di carriera, a quelle svolte in precedenza. L'amministrazione di appartenenza, in relazione alla propria organizzazione, può procedere al trasferimento di sede, o all'attribuzione di un incarico differente da quello già svolto dal dipendente, in presenza di evidenti motivi di opportunità circa la permanenza del dipendente nell'ufficio in considerazione del discredito che l'amministrazione stessa può ricevere da tale permanenza.

Il dipendente interessato è tenuto a comunicare la sussistenza di un procedimento penale a carico o di un rinvio a giudizio.

Misura: l'amministrazione trasferisce il dipendente ad un ufficio diverso da quello in cui prestava servizio al momento del fatto, con attribuzione di funzioni corrispondenti, per inquadramento, mansioni e prospettive di carriera, a quelle svolte in precedenza. In caso di impossibilità di trasferimento in ragione della qualifica rivestita, ovvero per obiettivi motivi organizzativi, il dipendente è invece posto in posizione di aspettativa o di disponibilità, con diritto al trattamento economico in godimento. Per altri reati l'amministrazione valuterà il trasferimento del dipendente.

Responsabile della misura: Ogni Responsabile nei confronti del proprio dipendente e il Segretario comunale nei confronti del Responsabile.

TRASPARENZA

La Legge 6 novembre 2012, n. 190, "Disposizioni per la prevenzione e la repressione della corruzione e dell'illegalità nella pubblica amministrazione", considera la trasparenza dell'attività amministrativa uno dei principali strumenti per contrastare il fenomeno della corruzione.

Anche il D. Lgs. n. 97/2016, che modifica il D.Lgs n. 33/2013, prevede la promozione di maggiori livelli di pubblicità, trasparenza e diffusione di informazioni, che devono rappresentare un obiettivo strategico dell'ente e devono tradursi in obiettivi organizzativi e individuali.

Le attività finalizzate a dare attuazione agli obblighi di trasparenza sono state realizzate con esito positivo con particolare riferimento al presidio e verifica dei tempi di aggiornamento dei dati secondo quanto previsto dalla delibera A.N.A.C. n. 1310/2016, allegato n. 1, al supporto del OIV per l'attestazione annuale di conformità dei dati pubblicati.

Le stesse sono state svolte anche grazie al presidio e la gestione del sito web istituzionale in ordine agli obblighi di pubblicazione e di aggiornamento dei dati e delle informazioni.

L'applicazione di queste regole consentirà nel tempo di avere a livello nazionale siti web accessibili, usabili, con un layout grafico simile, così da consentire al cittadino un approccio immediato nella navigazione dei siti web istituzionali, indipendentemente dall'Ente.

I vincoli stringenti sulle assunzioni e, quindi, la carenza di personale, non consentono di individuare alcun obbligo di trasparenza aggiuntivo rispetto a quelli previsti dalla Legge. Gli obblighi di trasparenza a carico dell'ente sono, pertanto, quelli che discendono dal D. Lgs 14 marzo 2013, n. 33.

Nell'ambito dell'allegata Tabella degli obblighi di pubblicazione, ai fini del rispetto dell'art. 10 del D. Lgs 33 del 2013, vengono indicati i responsabili della trasmissione, della pubblicazione dei documenti, delle informazioni e dei dati nonché di ogni altro adempimento previsto dai singoli articoli del decreto n. 33.

Trasparenza e disciplina della tutela dei dati personali (REG. UE 2016/679)

A seguito dell'entrata in vigore, il 25 maggio 2018, del Regolamento (UE) 2016/679 del Parlamento Europeo e del Consiglio del 27 aprile 2016 «*relativo alla protezione delle persone fisiche con riguardo al trattamento dei dati personali, nonché alla libera circolazione di tali dati e che abroga la direttiva 95/47/CE (Regolamento generale sulla protezione dei dati)*» (di seguito RGPD) e, il 19 settembre 2018, del decreto legislativo 10 agosto 2018, n. 101 che adegua il Codice in materia di protezione dei dati personali - decreto legislativo 30 giugno 2003, n. 196 - alle disposizioni del Regolamento (UE) 2016/679, sono stati richiesti chiarimenti all'Autorità sulla compatibilità della nuova disciplina con gli obblighi di pubblicazione previsti dal d.lgs. 33/2013.

Occorre evidenziare, al riguardo, che l'art. 2-ter del d.lgs. 196/2003, introdotto dal d.lgs. 101/2018, in continuità con il previgente articolo 19 del Codice, dispone, al comma 1, che la base giuridica per il trattamento di dati personali effettuato per l'esecuzione di un compito di interesse pubblico o connesso all'esercizio di pubblici poteri, ai sensi dell'art. 6, paragrafo 3, lett. b) del Regolamento (UE) 2016/679, «è costituita esclusivamente da una norma di legge o, nei casi previsti dalla legge, di regolamento». Inoltre il comma 3 del medesimo articolo stabilisce che «*La diffusione e la comunicazione di dati personali, trattati per l'esecuzione di un compito di interesse pubblico o connesso all'esercizio di pubblici poteri, a soggetti che intendono*

trattarli per altre finalità sono ammesse unicamente se previste ai sensi del comma 1».

Il regime normativo per il trattamento di dati personali da parte dei soggetti pubblici è quindi, rimasto sostanzialmente inalterato restando fermo il principio che esso è consentito unicamente se ammesso da una norma di legge o di regolamento. Pertanto, occorre che i Responsabili di Settore, prima di mettere a disposizione sul sito web istituzionale dati e documenti (in forma integrale o per estratto, ivi compresi gli allegati) contenenti dati personali, verifichino che la disciplina in materia di trasparenza contenuta nel d.lgs. 33/2013 o in altre normative, anche di settore, preveda l'obbligo di pubblicazione.

Giova rammentare, tuttavia, che l'attività di pubblicazione dei dati sui siti web per finalità di trasparenza, anche se effettuata in presenza di idoneo presupposto normativo, deve avvenire nel rispetto di tutti i principi applicabili al trattamento dei dati personali contenuti all'art. 5 del Regolamento (UE) 2016/679. In particolare assumono rilievo i principi di adeguatezza, pertinenza e limitazione a quanto necessario rispetto alle finalità per le quali i dati personali sono trattati («minimizzazione dei dati») (par. 1, lett. c) e quelli di esattezza e aggiornamento dei dati, con il conseguente dovere di adottare tutte le misure ragionevoli per cancellare o rettificare tempestivamente i dati inesatti rispetto alle finalità per le quali sono trattati (par. 1, lett. d).

Il medesimo d.lgs. 33/2013 all'art. 7 bis, co. 4, dispone inoltre che «*Nei casi in cui norme di legge o di regolamento prevedano la pubblicazione di atti o documenti, le pubbliche amministrazioni provvedono a rendere non intelligibili i dati personali non pertinenti o, se sensibili o giudiziari, non indispensabili rispetto alle specifiche finalità di trasparenza della pubblicazione*». Si richiama anche quanto previsto all'art. 6 del d.lgs. 33/2013 rubricato "Qualità delle informazioni" che risponde alla esigenza di assicurare esattezza, completezza, aggiornamento e adeguatezza dei dati pubblicati.

Il Responsabile della Protezione dei Dati-RPD o DPO svolge specifici compiti, anche di supporto, per tutta l'amministrazione essendo chiamato a informare, fornire consulenza e sorvegliare in relazione al rispetto degli obblighi derivanti della normativa in materia di protezione dei dati personali (art. 39 del RGPD).

Rapporti RPCT e Responsabile della Protezione dei Dati - RPD O DPO

Con riguardo ai rapporti fra il Responsabile della prevenzione della corruzione (RPCT) e il Responsabile della protezione dei dati – RPD/DPO, figura introdotta dal Regolamento (UE) 2016/679 (artt. 37-39), si evidenzia che, secondo le previsioni normative, il RPCT è scelto fra personale interno alle amministrazioni o enti (si rinvia al riguardo all'art. 1, co. 7, della l. 190/2012 e alle precisazioni contenute nei Piani nazionali anticorruzione); diversamente il RPD può essere individuato in una professionalità interna all'ente o assolvere ai suoi compiti in base ad un contratto di servizi stipulato con persona fisica o giuridica esterna all'ente (art. 37 del Regolamento (UE) 2016/679).

L'Anac ritiene che tale figura non debba coincidere con il RPCT. Si valuta, infatti, che la sovrapposizione dei due ruoli possa rischiare di limitare l'effettività dello svolgimento delle attività riconducibili alle due diverse funzioni, tenuto conto dei numerosi compiti e responsabilità che la normativa attribuisce sia al RPD che al RPCT.

Giova sottolineare che il medesimo orientamento è stato espresso dal Garante per la protezione dei dati personali nella FAQ n. 7 relativa al RPD in ambito pubblico, laddove ha chiarito che «*In linea di principio, è quindi ragionevole che negli enti pubblici di grandi dimensioni, con trattamenti di dati personali di particolare complessità e sensibilità, non vengano assegnate al RPD ulteriori responsabilità (si pensi, ad esempio, alle amministrazioni centrali, alle agenzie, agli istituti previdenziali, nonché alle regioni e alle ASL). In tale quadro, ad esempio, avuto riguardo, caso per caso, alla specifica struttura organizzativa, alla dimensione e alle attività del singolo titolare o responsabile, l'attribuzione delle funzioni di RPD al responsabile per la prevenzione della*

corruzione e per la trasparenza, considerata la molteplicità degli adempimenti che incombono su tale figura, potrebbe rischiare di creare un cumulo di impegni tali da incidere negativamente sull'effettività dello svolgimento dei compiti che il RGPD attribuisce al RPD».

Resta fermo che, per le questioni di carattere generale riguardanti la protezione dei dati personali, il DPO costituisce una figura di riferimento anche per il RPCT, anche se naturalmente non può sostituirsi ad esso nell'esercizio delle funzioni. Si consideri, ad esempio, il caso delle istanze di riesame di decisioni sull'accesso civico generalizzato che, per quanto possano riguardare profili attinenti alla protezione dei dati personali, sono decise dal RPCT con richiesta di parere al Garante per la protezione dei dati personali ai sensi dell'art. 5, co. 7, del d.lgs. 33/2013. In questi casi il RPCT ben si può avvalere, se ritenuto necessario, di un supporto del RDP nell'ambito di un rapporto di collaborazione interna fra gli uffici ma limitatamente a profili di carattere generale, tenuto conto che proprio la legge attribuisce al RPCT il potere di richiedere un parere al Garante per la protezione dei dati personali. Ciò anche se il RPD sia stato eventualmente già consultato in prima istanza dall'ufficio che ha riscontrato l'accesso civico oggetto del riesame.

Accesso

Si rinvia alla disciplina vigente in materia di accesso documentale, accesso civico semplice e accesso civico generalizzato.

Misure

- 1) Pubblicazione delle modalità per l'esercizio dell'accesso civico in apposita sezione del sito "Amministrazione Trasparente - Altri contenuti – Accesso civico".
- 2) Pubblicazione della relativa modulistica in apposita sezione del sito "Amministrazione Trasparente - Altri contenuti – Accesso civico".
- 3) Adozione/adeguamento da parte di ciascun Responsabile di Settore del registro in cui indicare tutte le istanze di accesso civico semplice e generalizzato di rispettiva competenza, al fine di tenere sotto controllo i relativi procedimenti e assicurarne la conclusione.
- 4) Pubblicazione, entro detto termine, a cura di ciascun responsabile di Settore in apposita sezione del sito "Amministrazione Trasparente - Altri contenuti – Accesso civico".

Allegati:

Schede misure di rischio specifiche;

Tabella degli obblighi di pubblicazione

**PIANO TRIENNALE PER LA PREVENZIONE DELLA CORRUZIONE
2024 – 2026
SCHEDE MISURE DI RISCHIO SPECIFICHE**

Sommario

AREA DI RISCHIO A - ACQUISIZIONE E GESTIONE DEL PERSONALE	2
AREA DI RISCHIO B – CONTRATTI PUBBLICI.....	6
AREA DI RISCHIO C – PROVVEDIMENTI AMPLIATIVI DELLA SFERA GIURIDICA DEI DESTINATARI PRIVI DI EFFETTO ECONOMICO DIRETTO ED IMMEDIATO PER IL DESTINATARIO	16
AREA DI RISCHIO D – PROVVEDIMENTI AMPLIATIVI DELLA SFERA GIURIDICA DEI DESTINATARI CON EFFETTO ECONOMICO DIRETTO ED IMMEDIATO PER IL DESTINATARIO	19
AREA DI RISCHIO E – GESTIONE DELLE ENTRATE, DELLE SPESE E DEL PATRIMONIO	27
AREA DI RISCHIO G – INCARICHI E NOMINE	38
AREA DI RISCHIO H - AFFARI LEGALI E CONTENZIOSO.....	39
AREA DI RISCHIO L – GOVERNO DEL TERRITORIO	42
AREA DI RISCHIO M – PIANIFICAZIONE URBANISTICA	43
AREA DI RISCHIO N - ALTRI SERVIZI	46

AREA DI RISCHIO A - ACQUISIZIONE E GESTIONE DEL PERSONALE

RIF. PROCESSO	PROCESSO	FASI DEL PROCESSO	SETTORI ORGANIZZATIVI COINVOLTI	CATALOGO DEI RISCHI PRINCIPALI	MISURE DI TRATTAMENTO DEL RISCHIO	RESPONSABILE DELLE MISURE	TEMPI DI ATTUAZIONE	ANALISI DEL RISCHIO	
								VALUTAZIONE COMPLESSIVA	MOTIVAZIONE
A.1	Definizione del fabbisogno del personale	<p>Input:</p> <p>1) Richiesta da parte dei Responsabili di Settore che esprimono le proprie necessità assunzionali;</p> <p>2) Richiesta da parte dell'organo politico;</p> <p>3) Richiesta del servizio personale di attivazione del procedimento sulla base delle necessità assunzionali emerse anche su indicazione dei Responsabili di Settore;</p> <p>Attività:</p> <p>1) Ricognizione a cura dei responsabili di settore delle necessità di risorse umane</p> <p>2) Valutazione della capacità di spesa del personale e delle modalità di reclutamento</p> <p>Output:</p> <p>1) Programmazione delle assunzioni ed in generale del fabbisogno del personale anche mediante forme flessibili d'impiego per rispondere ad esigenze contingenti</p>	Tutti i Settori	<p>1) Incoerenza con le reali necessità, al fine di favorire particolari soggetti;</p> <p>2) Orientamento verso forme di reclutamento del personale che favoriscano particolari soggetti;</p> <p>3) Violazione dei limiti di spesa in materia di personale vigente</p>	Predisposizione da parte di ciascun Responsabile del fabbisogno di personale relativo al proprio Settore;	Responsabile Settore Amministrativo e Affari Generali Responsabile Settore Economico - finanziario	Misura da attuare	M	La programmazione può prestarsi a clientelismi nella scelta della forma assunzionale. Inoltre, la carenza di personale in servizio potrebbe indurre l'Ente a procedere ad assunzioni in spregio ai vincoli previsti.
A.2	Assunzione di personale mediante concorso pubblico	<p>Input:</p> <p>1) Iniziativa d'ufficio a seguito dell'approvazione della Programmazione del fabbisogno del personale;</p> <p>Attività:</p> <p>1) Predisposizione del bando indicante i requisiti di accesso al concorso e le prove oggetto di selezione</p> <p>2) Nomina della Commissione</p> <p>3) Valutazione delle prove</p> <p>Output:</p> <p>1) Assunzione</p>	Responsabile del Settore interessato all'assunzione e Settore Amministrativo e Affari Generali/Servizio Personale Giuridico – Settore Economico finanziario /Servizio personale economico	<p>1) Previsione nel bando di concorso di requisiti di accesso "personalizzati".</p> <p>2) Insufficienza di meccanismi oggettivi e trasparenti idonei a verificare il possesso delle competenze e conoscenze richieste in relazione alla posizione da ricoprire allo scopo di reclutare candidati particolari.</p>	<p>1) Includere nella commissione valutatrice componenti esterni al Settore o all'Ente;</p> <p>2) Esternalizzare la gestione del servizio concorsi anche mediante convenzione per la gestione del servizio in forma associata con altri enti;</p>	Responsabile del Settore interessato all'assunzione e Settore Amministrativo e Affari Generali/Servizio Personale Giuridico – Settore Economico finanziario e tributi /Servizio personale economico	1) e 2) da attuare.	A	Gli uffici potrebbero utilizzare poteri e competenze, delle quali dispongono, per vantaggi e utilità personali, in favore di taluni soggetti ed a svantaggio di altri.

RIF. PROCESSO	PROCESSO	FASI DEL PROCESSO	SETTORI ORGANIZZATIVI COINVOLTI	CATALOGO DEI RISCHI PRINCIPALI	MISURE DI TRATTAMENTO DEL RISCHIO	RESPONSABILE DELLE MISURE	TEMPI DI ATTUAZIONE	ANALISI DEL RISCHIO	
								VALUTAZIONE COMPLESSIVA	MOTIVAZIONE
A.2.1	Assunzione di personale mediante concorso pubblico – fase di svolgimento del concorso	Input: 1) iniziativa d'ufficio a seguito dell'approvazione della Programmazione del fabbisogno del personale; Attività: 1) Previsione nel bando di concorso dei requisiti di accesso richiesti e delle prove oggetto della selezione 2) Pubblicazione del bando di concorso 3) Nomina della Commissione 4) Valutazione delle prove Output: 1) Assunzione	Responsabile del Settore interessato all'assunzione e Settore Amministrativo e Affari Generali/Servizio Personale Giuridico	1) Irregolare composizione della commissione di concorso finalizzata al reclutamento di candidati particolari; 2) Disomogeneità nella valutazione delle prove, al fine di favorire un particolare soggetto 3) Selezione "pilotata" per interesse/utilità di uno o più commissari	Acquisire le dichiarazioni di insussistenza delle cause di incompatibilità ex art. 35 D.lgs. n. 165/2001 da parte dei Commissari;	Responsabile del Settore e Commissione Giudicatrice	Misura di trattamento da attuare	A	Gli uffici potrebbero utilizzare poteri e competenze, delle quali dispongono, per vantaggi e utilità personali, in favore di taluni soggetti ed a scapito di altri
A.3	Assunzione di personale mediante mobilità esterna	Input: 1) iniziativa d'ufficio a seguito dell'approvazione della Programmazione del fabbisogno del personale; Attività: 1) Definizione dei requisiti richiesti per la copertura del posto 2) Avviso di mobilità 3) Nomina della Commissione 4) Valutazione del candidato Output: 1) Assunzione	Settore Amministrativo e Affari Generali/ Servizio Personale Giuridico	Prestituzione dei requisiti in funzione dei titoli già in possesso del candidato che s'intende assumere	Predisposizione di previsioni regolamentari che disciplinano la procedura e la trasmissione del bando alla platea più ampia possibile al fine di evitare clientelismi	Responsabile del Settore e Commissione Giudicatrice	Dalla data di approvazione del PTPC	A	Gli uffici potrebbero utilizzare poteri e competenze, delle quali dispongono, per vantaggi e utilità personali, in favore di taluni soggetti ed a scapito di altri
A.3.1	Assunzione di personale mediante mobilità esterna – modalità di svolgimento della procedura	Input: 1) iniziativa d'ufficio; Attività: 1) Definizione dei requisiti richiesti per la copertura del posto 2) Avviso di mobilità 3) Nomina della Commissione 4) Valutazione del candidato Output: 1) Assunzione	Settore Amministrativo e Affari Generali / Servizio Personale Giuridico	1) Disomogeneità nella valutazione dei candidati, al fine di favorire un particolare soggetto 2) Selezione "pilotata" per interesse/utilità di uno o più commissari	Acquisizione delle dichiarazioni di insussistenza delle cause di incompatibilità ex art. 35 D.lgs. n. 165/2001 da parte dei Commissari;	Responsabile del Settore e Commissione Giudicatrice	Dalla data di approvazione del PTPC	A	Gli uffici potrebbero utilizzare poteri e competenze, delle quali dispongono, per vantaggi e utilità personali, in favore di taluni soggetti ed a scapito di altri

RIF. PROCESSO	PROCESSO	FASI DEL PROCESSO	SETTORI ORGANIZZATIVI COINVOLTI	CATALOGO DEI RISCHI PRINCIPALI	MISURE DI TRATTAMENTO DEL RISCHIO	RESPONSABILE DELLE MISURE	TEMPI DI ATTUAZIONE	ANALISI DEL RISCHIO	
								VALUTAZIONE COMPLESSIVA	MOTIVAZIONE
A.4	Progressioni di carriera PEO	Input: 1) Indirizzi della Giunta; Attività: 1) Definizione dei requisiti per partecipare alla progressione 2) Avviso di progressione 3) Nomina della Commissione 4) Valutazione dei candidati Output: 1) Attribuzione della progressione	Settore Amministrativo e Affari Generali / Servizio Personale Giuridico	1) Prestituzione dei requisiti al fine di favorire un particolare candidato 2) Progressioni economiche orizzontali accordate illegittimamente allo scopo di agevolare dipendenti/candidati particolari	Previa definizione di criteri di selezione	Delegazione parte pubblica	Dalla data di approvazione del PTPC	M	Ridotta discrezionalità e predeterminazione dei criteri nel Contratto Decentrato Integrativo
A.5	Incentivi economici al personale (produttività e retribuzioni di risultato)	Input: 1) definizione degli obiettivi e dei criteri di valutazione attività: 1) analisi dei risultati Output: 1) graduazione e quantificazione dei premi	Settore Amministrativo e Affari Generali / Servizio Personale Giuridico	Disomogeneità nella valutazione del personale	1) Previa definizione di criteri di valutazione performance 2) Assegnare obiettivi che consentano l'aderenza del premio all'attività effettivamente svolta	Tutti i Responsabili di Settore e il Segretario comunale	Misure di trattamento del rischio già in attuazione	A	L'ampia discrezionalità del giudizio valutativo si presta a logiche poco coerenti con la valorizzazione effettiva del merito
A.6	Gestione giuridica del personale: permessi, ferie, ecc.	Input: 1) iniziativa d'ufficio / domanda dell'interessato attività: 1) istruttoria Output: 1) provvedimento di concessione/diniego	Tutti i Responsabili di Settore e il Segretario comunale	Violazione di norme, anche interne, per interesse/utilità	Rispetto del CCNL e delle circolari applicative interne	Tutti i Responsabili di Settore e il Segretario comunale	Misure di trattamento del rischio già in attuazione	B-	Il processo non consente margini di discrezionalità significativi. Si tratta di procedimento interno all'ente. Pertanto, il rischio è stato ritenuto basso (B) o molto basso (B-).
A.7	Relazioni sindacali (informazione, ecc.)	Input: 1) iniziativa d'ufficio / domanda di parte attività: 1) informazione, svolgimento degli incontri, relazioni Output: 1) verbale	Settore Amministrativo e Affari Generali / Servizio Personale Giuridico	Violazione di norme, anche interne, per interesse/utilità	Rispetto del CCNL e del Dlgs 165/01	Delegazione parte pubblica e RSU	Misure di trattamento del rischio già in attuazione	B	Il processo non consente margini di discrezionalità significativi. Pertanto, il rischio è stato ritenuto basso (B) o molto basso (B-).
a.8	Contrattazione decentrata integrativa	Input: 1) iniziativa d'ufficio / domanda di parte attività: 1) contrattazione Output: 1) contratto	Settore Amministrativo e Affari Generali / Servizio Personale Giuridico	Violazione di norme, anche interne, per interesse/utilità o interesse di uno o più dipendenti	Diffusione a tutte le rappresentanze sindacali maggiormente rappresentative dell'ipotesi di contratto, della costituzione del fondo e della proposta di modalità di destinazione delle risorse nello stesso contenute	Delegazione parte pubblica e RSU	Misure di trattamento del rischio già in attuazione	B	Il processo non consente margini di discrezionalità significativi rispetto all'applicazione del CCNL. La partecipazione di vari attori non si presta agevolmente a logiche di favoritismo- Pertanto, il rischio è stato ritenuto basso (B).

RIF. PROCESSO	PROCESSO	FASI DEL PROCESSO	SETTORI ORGANIZZATIVI COINVOLTI	CATALOGO DEI RISCHI PRINCIPALI	MISURE DI TRATTAMENTO DEL RISCHIO	RESPONSABILE DELLE MISURE	TEMPI DI ATTUAZIONE	ANALISI DEL RISCHIO	
								VALUTAZIONE COMPLESSIVA	MOTIVAZIONE
A.9	Accesso del personale dipendente alla formazione	Input: 1) iniziativa d'ufficio Attività: 1) affidamento diretto/acquisto o stipula convenzione con altri Enti Output: 1) erogazione della formazione	Settore Amministrativo e Affari Generali	violazione di norme, anche interne, per interesse/utilità	Misura di trasparenza: si ritiene sufficiente la pubblicazione di tutte le informazioni richieste dal d.lgs.33/2013 ed assicurare il correlato "accesso civico".	Settore Amministrativo e Affari Generali	Misure di trattamento del rischio già in attuazione	B	Si tratta di procedimento di carattere interno all'ente. Pertanto, il rischio è stato ritenuto basso (B) o molto basso (B-).
A.10	Stipendi del personale	Input: 1) iniziativa d'ufficio Attività: 1) quantificazione e liquidazione Output: 1) pagamento	Settore Economico Finanziario – tributi/Servizio personale economico	Violazione di norme per favorire/danneggiare soggetti	1) Procedura informatizzata del procedimento e tracciabilità risultante dalle timbrature delle presenze del personale	Responsabili del Settore Amministrativo e Affari Generali e del Settore Economico Finanziario – tributi	Misure di trattamento del rischio già in attuazione	B-	Il processo non consente margini di discrezionalità significativi. Inoltre, i vantaggi che produce in favore dei terzi sono di valore, in genere, assai contenuto. Pertanto, il rischio è stato ritenuto basso (B) o molto basso (B-).

AREA DI RISCHIO B – CONTRATTI PUBBLICI

RIF. PROCESSO	PROCESSO	FASI DEL PROCESSO	SETTORI ORGANIZZATIVI COINVOLTI	CATALOGO DEI RISCHI PRINCIPALI	MISURE DI TRATTAMENTO DEL RISCHIO	RESPONSABILE DELLE MISURE	TEMPI DI ATTUAZIONE	ANALISI DEL RISCHIO	
								VALUTAZIONE COMPLESSIVA	MOTIVAZIONI
B.1	Affidamento mediante procedura negoziata senza previa pubblicazione del bando di gara	<p>Input: 1) iniziativa d'ufficio; Attività: 1) Individuazione dei presupposti di fatto e di diritto per il ricorso alla procedura negoziata senza previa pubblicazione del bando di gara</p> <p>2) Selezione degli operatori da invitare secondo le modalità previste dal Codice Contratti</p> <p>Output:</p> <p>1) affidamento della prestazione, della fornitura, dei lavori</p>	Tutti i Settori	<p>1) Selezione degli operatori al fine di avvantaggiare solo alcuni di essi senza effettuare dovute rotazioni tra i fornitori abituali iscritti in apposito albo e/o senza aver eseguito consultazione preventiva/ benchmarking su piattaforme telematiche</p> <p>2) Scarsa trasparenza dell'operato/alterazione della concorrenza</p>	<p>1) Osservanza del principio della rotazione degli inviti mediante previa istituzione di un albo fornitori e/o mediante previa predisposizione di avviso pubblico per presentazione di manifestazione di interesse alla singola gara, eventualmente sorteggiando i soggetti da invitare, qualora le domande pervenute siano superiori a ad un numero non minore di 5 o di 10</p> <p>2) Pubblicazione dell'avviso nel sito internet istituzionale</p> <p>3) Ricorrere quale criterio di invito anche al criterio della diversa dislocazione territoriale degli operatori economici individuati in base ad indagini di mercato o tramite elenchi di operatori economici</p> <p>4) Consultazione preventiva / benchmarking su piattaforme telematiche</p> <p>5) Istituzione albo di fornitori del comune a cui applicare il principio di rotazione sugli inviti</p>	Responsabili di Settori	Tutto l'anno	A++	I contratti d'appalto di lavori, forniture e servizi, dati gli interessi economici che attivano, possono celare comportamenti scorretti a favore di talune imprese e in danno di altre. Fatti di cronaca confermano la necessità di adeguate misure.

RIF. PROCESSO	PROCESSO	FASI DEL PROCESSO	SETTORI ORGANIZZATIVI COINVOLTI	CATALOGO DEI RISCHI PRINCIPALI	MISURE DI TRATTAMENTO DEL RISCHIO	RESPONSABILE DELLE MISURE	TEMPI DI ATTUAZIONE	ANALISI DEL RISCHIO	
								VALUTAZIONE COMPLESSIVA	MOTIVAZIONI
B.1.1	Affidamento mediante procedura negoziata senza previa pubblicazione del bando di gara	<p>Input: 1) iniziativa d'ufficio;</p> <p>Attività: 1) Individuazione dei presupposti di fatto e di diritto per il ricorso alla procedura negoziata senza previa pubblicazione del bando di gara (</p> <p>2) Selezione degli operatori da invitare secondo le modalità previste dal Codice Contratti</p> <p>Output: 1) affidamento della prestazione</p>	Tutti i Rup dei Settori	<p>1) Definizione troppo particolareggiata con riferimento a caratteristiche specifiche non essenziali dell'oggetto della prestazione al fine di limitare la concorrenza.</p> <p>2) Utilizzo della procedura negoziata al di fuori dei casi previsti dalla legge al fine di favorire un'impresa.</p> <p>3) Scarso controllo sul mantenimento dei requisiti dichiarati</p> <p>4) Collusione con operatori economici</p>	<p>1) Definire in via analitica caratteristiche standard dell'oggetto della prestazione evitando riferimenti ad aziende specifiche o a marchi specifici</p> <p>2) Report semestrale al RPCT relativo ai contratti prorogati, a quelli affidati in via d'urgenza</p> <p>3) Attuazione orientamenti applicabili in materia</p> <p>4) Controlli interni semestrali</p>	RUP di settore	Tutto l'anno	A++	I contratti d'appalto di lavori, forniture e servizi, dati gli interessi economici che attivano, possono celare comportamenti scorretti a favore di talune imprese e in danno di altre. Fatti di cronaca confermano la necessità di adeguate misure.

RIF. PROCESSO	PROCESSO	FASI DEL PROCESSO	SETTORI ORGANIZZATIVI COINVOLTI	CATALOGO DEI RISCHI PRINCIPALI	MISURE DI TRATTAMENTO DEL RISCHIO	RESPONSABILE DELLE MISURE	TEMPI DI ATTUAZIONE	ANALISI DEL RISCHIO	
								VALUTAZIONE COMPLESSIVA	MOTIVAZIONI
B.2	Affidamento diretto previa acquisizione di più preventivi	<p>Input: 1) iniziativa d'ufficio;</p> <p>Attività: 1) Individuazione dei presupposti di fatto e di diritto per l'utilizzo della procedura di affidamento diretto 2) affidamento mediante utilizzo di piattaforme informatiche per importi superiori ai <u>5.000,00 euro</u> 3) adeguata ed oggettiva motivazione alla base dell'affidamento</p> <p>Output: 1)affidamento della prestazione</p>	Tutti i Rup dei Settori	<p>1) Mancato utilizzo delle piattaforme informatiche di approvvigionamento</p> <p>2) Affidamenti reiterati ai medesimi operatori economici</p> <p>3) Collusione con operatori economici</p>	<p>1) Utilizzo delle piattaforme informatiche di acquisto</p> <p>2) Osservanza della rotazione dell'operatore affidatario dell'incarico</p> <p>3) Usufruire della possibilità di benchmarking preventivo su piattaforme informatiche</p> <p>4)Applicazione orientamenti in materia</p>	RUP di settore	Attività 1) e 3) già attuate. Attività 2)e 4) da attuare.	A	I contratti d'appalto di lavori, forniture e servizi, dati gli interessi economici che attivano, possono celare comportamenti scorretti a favore di talune imprese e in danno di altre. Fatti di cronaca confermano la necessità di adeguate misure.

RIF. PROCESSO	PROCESSO	FASI DEL PROCESSO	SETTORI ORGANIZZATIVI COINVOLTI	CATALOGO DEI RISCHI PRINCIPALI	MISURE DI TRATTAMENTO DEL RISCHIO	RESPONSABILE DELLE MISURE	TEMPI DI ATTUAZIONE	ANALISI DEL RISCHIO	
								VALUTAZIONE COMPLESSIVA	MOTIVAZIONI
B.2.1	Affidamento diretto senza confronto tra più preventivi	Input: 1) iniziativa d'ufficio; Attività: 1) Individuazione dei presupposti di fatto e di diritto per l'utilizzo della procedura di affidamento diretto 2) affidamento mediante utilizzo di piattaforme informatiche 3) (obbligatorio solo per importi sopra i 5.000 €) adeguata ed oggettiva motivazione alla base dell'affidamento nel rispetto degli orientamenti in materia Output: 1)affidamento della prestazione	Tutti i Rup dei Settori	Erronea motivazione relativamente all'urgenza dovuta non a cause obiettive ma a mancanza di programmazione al fine di favorire un particolare soggetto e/o selezione pilotata per interesse. Abuso dell'affidamento diretto al di fuori dei casi previsti dalla legge al fine di favorire un'impresa. Collusione con operatori economici	1) Illustrare adeguatamente le ragioni di fatto e di diritto che configurino l'urgenza come motivazione alla base dell'affidamento diretto 2) Attuazione orientamenti applicabili in materia 3) Adeguata programmazione degli affidamenti 4) Per le prestazioni artistico-culturali si fa riferimento alla deliberazione della Corte di Conti Liguria n 10 novembre 2014, N. 64	RUP di settore	Attività 1) già in fase di esecuzione, attività 2),3) e 4) da attuare.	A++	I contratti d'appalto di lavori, forniture e servizi, dati gli interessi economici che attivano, possono celare comportamenti scorretti a favore di talune imprese e in danno di altre. Fatti di cronaca confermano la necessità di adeguate misure.
B.3	Proroghe contrattuali	Input: 1) iniziativa d'ufficio; Attività: 1) istruttoria e verifica della sussistenza dei presupposti Output: 1) affidamento	Tutti i Settori	Ricorso alla proroga per evitare di interpellare il mercato e favorire il gestore uscente	1) Motivazione adeguata circa le ragioni di urgenza (ad es. gara deserta, ricorso pendente) e solo dopo aver avviato la nuova procedura di gara e per un periodo strettamente necessario all'espletamento della procedura di gara. 2) Previsione nel capitolato di possibile proroga tecnica in pendenza di nuova gara	Tutti i settori	Misure di trattamento del rischio già in attuazione	A	Il ricorso alla proroga, laddove non necessaria, altera il mercato concorrenziale degli operatori economici. Il ricorso distorto a detto istituto risponde anche a logiche di carente programmazione degli affidamenti. Visto che il processo produce vantaggi immediato a terzi, il rischio è stato ritenuto Alto.

RIF. PROCESSO	PROCESSO	FASI DEL PROCESSO	SETTORI ORGANIZZATIVI COINVOLTI	CATALOGO DEI RISCHI PRINCIPALI	MISURE DI TRATTAMENTO DEL RISCHIO	RESPONSABILE DELLE MISURE	TEMPI DI ATTUAZIONE	ANALISI DEL RISCHIO	
								VALUTAZIONE COMPLESSIVA	MOTIVAZIONI
B.4	Rinnovo/ Ripetizione contrattuale –	Input: 1) iniziativa d'ufficio; Attività: 1) istruttoria e verifica della sussistenza dei presupposti Output: 1) affidamento	Tutti i Settori	Ricorso al rinnovo/ripetizione al fine di agevolare soggetti particolari in mancanza dei presupposti di legge	1) Rispetto delle condizioni di cui al vigente codice contratti	Tutti i Settori	Misure di trattamento del rischio già in attuazione	A	Il ricorso al rinnovo può alterare il mercato concorrenziale degli operatori economici rispondere a logiche clientelari determinando situazioni di monopolio. Visto che il processo produce vantaggi immediato a terzi, il rischio è stato ritenuto Alto.
B.5	Autorizzazione del Subappalto	Input: 1) istanza di parte; Attività: 1) Verifica dei presupposti di diritto Output: 1) Autorizzazione al subappalto 2) Controlli sui subappaltatori	Tutti i Rup dei Settori	1) Mancato controllo nei termini previsti dei requisiti legali e tecnici dei subbappaltatori 2) Accordi collusivi tra le imprese partecipanti a una gara volti a manipolarne gli esiti, utilizzando il meccanismo del subappalto come modalità per distribuire i vantaggi dell'accordo a tutti i partecipanti allo stesso.	1) Monitorare la fattispecie 2) Rispetto della normativa vigente	RUP di settore	Misure di trattamento del rischio già in attuazione	A	I contratti d'appalto di lavori, forniture e servizi, dati gli interessi economici che attivano, possono celare comportamenti scorretti a favore di talune imprese e in danno di altre. Fatti di cronaca confermano la necessità di adeguate misure.

RIF. PROCESSO	PROCESSO	FASI DEL PROCESSO	SETTORI ORGANIZZATIVI COINVOLTI	CATALOGO DEI RISCHI PRINCIPALI	MISURE DI TRATTAMENTO DEL RISCHIO	RESPONSABILE DELLE MISURE	TEMPI DI ATTUAZIONE	ANALISI DEL RISCHIO	
								VALUTAZIONE COMPLESSIVA	MOTIVAZIONI
B.6	Preparazione del bando della gara	<p>Input: 1) iniziativa d'ufficio;</p> <p>Attività: 1) predisposizione del bando</p> <p>Output: 1) Pubblicazione del bando 2) Richiesta di eventuali chiarimenti 3) Risposta ai chiarimenti</p>	Tutti i Rup dei Settori	<p>1) Mancato o distorto utilizzo dei requisiti richiesti dalla disciplina vigente</p> <p>2) mancata trasparenza nel fornire eventuali chiarimenti richiesti al fine di compromettere l'effettiva partecipazione di più operatori economici</p> <p>3) Mancato rispetto dei criteri indicati nel disciplinare di gara per l'assegnazione dei punteggi, con particolare riferimento alla valutazione degli elaborati progettuali.</p> <p>4) Uso distorto del criterio dell'offerta economicamente più vantaggiosa, con riferimento alla valutazione tecnica I fine di favorire un'impresa;</p>	<p>1).Puntuale utilizzo degli schemi di bando predisposti da Anac, qualora sussistenti per la fattispecie tipo</p> <p>2).Massima trasparenza e pubblicazione sul web delle risposte alla richieste di chiarimenti o risposta tramite i canali messi a disposizione dai mercati elettronici</p> <p>3)Predeterminazione di apposita griglia, quale allegato parte integrante alla determinazione a contrarre, contenente i criteri di valutazione delle offerte</p>	RUP di settore	Tutto l'anno	A++	I contratti d'appalto di lavori, forniture e servizi, dati gli interessi economici che attivano, possono celare comportamenti scorretti a favore di talune imprese e in danno di altre. Fatti di cronaca confermano la necessità di adeguate misure.
B.7	Revoca del bando	<p>Input: 1) iniziativa d'ufficio;</p> <p>Attività: 1) Nuova valutazione dei bisogni e delle modalità per il loro soddisfacimento a seguito di sopravvenuti motivi di pubblico interesse o valutazione di circostanze sopravvenute o a seguito di un mutamento della situazione di fatto</p> <p>Output: 1) revoca del bando</p>	Tutti i Rup dei Settori	Abuso del provvedimento di revoca del bando al fine di bloccare una gara il cui risultato si presume possa rivelarsi diverso da quello atteso o di concedere un indennizzo all'aggiudicatario.	Obbligo di motivazione supportata da condizioni oggettive, sopravvenute, non prevedibili al momento dell'approvazione del bando medesimo.	RUP di settore	Immediatamente, nel caso in cui se ne verifichi la necessità	A++	I contratti d'appalto di lavori, forniture e servizi, dati gli interessi economici che attivano, possono celare comportamenti scorretti a favore di talune imprese e in danno di altre. Fatti di cronaca confermano la necessità di adeguate misure.

RIF. PROCESSO	PROCESSO	FASI DEL PROCESSO	SETTORI ORGANIZZATIVI COINVOLTI	CATALOGO DEI RISCHI PRINCIPALI	MISURE DI TRATTAMENTO DEL RISCHIO	RESPONSABILE DELLE MISURE	TEMPI DI ATTUAZIONE	ANALISI DEL RISCHIO	
								VALUTAZIONE COMPLESSIVA	MOTIVAZIONI
B.8	Nomina della commissione di gara	<p>Input: 1) iniziativa d'ufficio;</p> <p>Attività: 1) Verifica di professionalità interne 2) Nel caso di assenza di professionalità, ricerca di commissari esterni 3) Verifica dei requisiti</p> <p>Output: 1) Nomina dei commissari</p>	Tutti i Rup dei Settori	<p>1. Nomina di commissari in conflitto di interesse</p> <p>2. Mancata attuazione dei principi di trasparenza e di competenza</p> <p>3. Mancata attuazione del principio di rotazione</p> <p>4. Mancato rispetto della prescrizioni del Codice Contratti</p> <p>5. Anticipazione dei nominativi dei commissari di gara prima della fine dei termini per la presentazione delle offerte</p>	<p>1) Rilascio da parte dei commissari di dichiarazioni attestanti il possesso dei requisiti di cui alla dia disciplina applicabile oltre all'assenza di conflitti di interessi e inserimento della stessa come allegato nella determina di nomina della commissione</p> <p>2) Puntuale attuazione delle prescrizioni di cui al Codice Contratti, alla Regolamentazione interna all'ente del principio di trasparenza – competenza – rotazione e riservatezza.</p> <p>3) Applicazione disciplina vigente sulla composizione delle commissioni di gara e sul RUP</p>	Tutti i Rup dei Settori	Tutto l'anno	A	I contratti d'appalto di lavori, forniture e servizi, dati gli interessi economici che attivano, possono celare comportamenti scorretti a favore di talune imprese e in danno di altre. Fatti di cronaca confermano la necessità di adeguate misure.
B.9	Custodia delle offerte cartacee pervenute	<p>Input: 1) iniziativa d'ufficio</p> <p>Attività: 1) Ricezione dell'offerta nei termini e integrità dei plichi.</p> <p>Output: 1) Custodia dei plichi se cartacei</p>	Tutti i Rup dei Settori	Durante il periodo di custodia, alterazione dell'integrità dei plichi o dei documenti di gara Ammissione di offerte contenute in plichi non integri	<p>1) limitare gare o appalti con procedure di consegna documenti cartacei al di sotto di € 5.000, fatte salve procedure riservate a soggetti del terzo settore e procedure di alienazioni/locazioni di beni.</p> <p>2) Utilizzo piattaforme telematiche del Mepa – Consip o di Arca Sintel</p>	Rup di Settore	Tutto l'anno	A	I contratti d'appalto di lavori, forniture e servizi, dati gli interessi economici che attivano, possono celare comportamenti scorretti a favore di talune imprese e in danno di altre. Fatti di cronaca confermano la necessità di adeguate misure.
B.10	Esame delle offerte pervenute	<p>Input: 1) iniziativa d'ufficio;</p> <p>Attività: 1) Valutazione dell'offerta</p> <p>Output: 1) verbale di gara</p>	Rup di Settore e Commissione Giudicatrice	Elevata discrezionalità della commissione giudicatrice nello specificare i criteri di valutazione delle offerte economicamente più vantaggiose	Ridurre al minimo i margini di discrezionalità nell'offerta economicamente più vantaggiosa, vincolando l'assegnazione dei punteggi a criteri dettagliati e oggettivi predeterminati in sede di bando di gara	Rup di Settore e Commissione Giudicatrice	Tutto l'anno	A++	I contratti d'appalto di lavori, forniture e servizi, dati gli interessi economici che attivano, possono celare comportamenti scorretti a favore di talune imprese e in danno di altre. Fatti di cronaca confermano la necessità di adeguate misure.

RIF. PROCESSO	PROCESSO	FASI DEL PROCESSO	SETTORI ORGANIZZATIVI COINVOLTI	CATALOGO DEI RISCHI PRINCIPALI	MISURE DI TRATTAMENTO DEL RISCHIO	RESPONSABILE DELLE MISURE	TEMPI DI ATTUAZIONE	ANALISI DEL RISCHIO	
								VALUTAZIONE COMPLESSIVA	MOTIVAZIONI
B.11	Verifica delle offerte anormalmente basse per affidamenti aggiudicati con il criterio dell'offerta economicamente più vantaggiosa	Input: 1) iniziativa d'ufficio; 2) Esame delle giustificazioni fornite dal partecipante alla gara, secondo le modalità previste dal codice contratti Output: valutazione congruità delle offerte	Tutti i Settori	1) Valutazione eccessivamente discrezionale delle giustificazioni prodotte dall'offerente, al fine di favorire interessi di un particolare soggetto. 2) Collusione tra operatori economici per alterare l'esito della gara	1) Documentare il procedimento di valutazione delle offerte anormalmente basse e di verifica della congruità dell'anomalia, specificando espressamente le motivazioni prodotte in riferimento alle fattispecie previste dal codice contratti 2) Valutare la congruità di ogni offerta che, in base ad elementi specifici, appaia anormalmente bassa anche a prescindere dal numero di operatori economici partecipanti (se inferiori a 3) 3) Estrazione a sorte di uno dei criteri di calcolo dell'anomalia di cui all'art. 97 comma 2 lett. a) - d) in un momento successivo rispetto alla presentazione delle offerte	Rup di gara	Tutto l'anno	A++	I contratti d'appalto di lavori, forniture e servizi, dati gli interessi economici che attivano, possono celare comportamenti scorretti a favore di talune imprese e in danno di altre. Fatti di cronaca confermano la necessità di adeguate misure.
B. 11.1	Verifica delle offerte anormalmente basse per affidamenti aggiudicati con il criterio del minor prezzo	Input: 1) iniziativa d'ufficio; 2) Esame delle giustificazioni fornite dal partecipante alla gara, secondo le modalità previste dal codice contratti Output: valutazione congruità delle offerte	Tutti i Settori	1) Valutazione eccessivamente discrezionale delle giustificazioni prodotte dall'offerente, al fine di favorire interessi di un particolare soggetto. 2) Collusione tra operatori economici per alterare l'esito della gara	1) Documentare il procedimento di valutazione delle offerte anormalmente basse e di verifica della congruità dell'anomalia, specificando espressamente le motivazioni prodotte in riferimento alle fattispecie previste dal codice contratti 2) Estrazione a sorte di uno dei criteri di calcolo dell'anomalia di cui al codice contratti in un momento successivo rispetto alla presentazione delle offerte	Rup di gara	Tutto l'anno	A	I contratti d'appalto di lavori, forniture e servizi, dati gli interessi economici che attivano, possono celare comportamenti scorretti a favore di talune imprese e in danno di altre. Fatti di cronaca confermano la necessità di adeguate misure.
B.12	Accertamento dei requisiti e dell'insussistenza di cause ostative alla stipulazione del contratto	Input: 1) iniziativa d'ufficio; Attività: 1) Accertamento dei requisiti dichiarati 2) Verifica dell'insussistenza di cause ostative alla stipulazione del contratto Output: 1) sottoscrizione del contratto	Tutti i Responsabili di Settore – Segretario Rogante	Omesso accertamento di uno o più requisiti al fine di favorire un determinato soggetto	Redazione di una check list dei controlli da effettuare tenendo conto anche delle indicazioni dell'ANAC	Responsabili di Settore – Segretario Rogante	Tutto l'anno	A +	I contratti d'appalto di lavori, forniture e servizi, dati gli interessi economici che attivano, possono celare comportamenti scorretti a favore di talune imprese e in danno di altre. Fatti di cronaca confermano la necessità di adeguate misure.

RIF. PROCESSO	PROCESSO	FASI DEL PROCESSO	SETTORI ORGANIZZATIVI COINVOLTI	CATALOGO DEI RISCHI PRINCIPALI	MISURE DI TRATTAMENTO DEL RISCHIO	RESPONSABILE DELLE MISURE	TEMPI DI ATTUAZIONE	ANALISI DEL RISCHIO	
								VALUTAZIONE COMPLESSIVA	MOTIVAZIONI
B.13	Verifica tempi di esecuzione della prestazione	<p>Input: 1) iniziativa d'ufficio;</p> <p>Attività: 1) Valutazione dei tempi e condizioni di esecuzione della prestazione 2) Determinazione delle clausole contrattuali sui tempi e condizioni di esecuzione</p> <p>Output: 1) verbali di verifica della esecuzione contrattuale</p>	Tutti i Responsabili di Settore	<p>1) Esercizio di pressioni da parte dell'appaltatore sulla stazione appaltante affinché il cronoprogramma venga rimodulato in funzione delle sue esigenze intervenendo sulle originarie condizioni contrattuali.</p> <p>2) Carente definizione dei tempi di esecuzione dell'affidamento per effetto di un accordo collusivo tra stazione appaltante ed operatore economico, che consenta all'impresa di non essere eccessivamente vincolata ad un'organizzazione precisa.</p> <p>3) Scarso controllo della regolare fornitura/prestazione/esecuzione del contratto</p>	<p>1) Verifica dei tempi di esecuzione delle prestazioni</p> <p>2) Approvazione in G.C. dell'avvenuta rimodulazione del crono programma quale allegato progettuale.</p> <p>3) Controllo sull'applicazione di eventuali penali per il ritardo della prestazione ed applicazione delle stesse.</p> <p>3) Strumenti operativi ad hoc (check-list, verbali di sopralluogo, piano di controlli, etc.) coerenti con gli impegni definiti nel capitolato di gara e relativa informazione ai soggetti deputati ad effettuare il controllo.</p> <p>4) Formazione e informazione ai soggetti deputati ad effettuare il controllo</p>	Tutti i Responsabili di Settore	Tutto l'anno	A++	I contratti d'appalto di lavori, forniture e servizi, dati gli interessi economici che attivano, possono celare comportamenti scorretti a favore di talune imprese e in danno di altre. Fatti di cronaca confermano la necessità di adeguate misure.
B.14	Modifiche delle condizioni contrattuali (Varianti) in corso di esecuzione del contratto	<p>Input: 1) iniziativa d'ufficio o di parte</p> <p>Attività: 1) Approfondita Verifica dei presupposti di fatto e di diritto per ricorrere alla modifiche delle condizioni contrattuali così come previste dal codice contratti</p> <p>Output: 1) Approvazione variante di progetto ai sensi del codice contratti</p>	Tutti i Responsabili di Settore .	Ammissione di modifiche che eccedono i limiti imposti dalla normativa per consentire all'appaltatore di recuperare lo sconto effettuato in sede di gara o di conseguire extra guadagni	<p>1) Indicazione espressa nella proposta di deliberazione di G.C di approvazione della variante di progetto dell'istruttoria condotta, della legittimità della variante e dell'impatto economico della stessa sul contratto (in particolare con riguardo alla congruità dei costi e tempi di esecuzione aggiuntivi, delle modifiche delle condizioni contrattuali)</p> <p>2) Comunicazione all'Anac secondo i tempi previsti dal codice contratti</p>	Responsabile di Settore	Tutto l'anno	A++	I contratti d'appalto di lavori, forniture e servizi, dati gli interessi economici che attivano, possono celare comportamenti scorretti a favore di talune imprese e in danno di altre. Fatti di cronaca confermano la necessità di adeguate misure.

RIF. PROCESSO	PROCESSO	FASI DEL PROCESSO	SETTORI ORGANIZZATIVI COINVOLTI	CATALOGO DEI RISCHI PRINCIPALI	MISURE DI TRATTAMENTO DEL RISCHIO	RESPONSABILE DELLE MISURE	TEMPI DI ATTUAZIONE	ANALISI DEL RISCHIO	
								VALUTAZIONE COMPLESSIVA	MOTIVAZIONI
B.15	Controllo esecuzione subappalto	Input: 1) Autorizzazione al subappalto Attività: 1) Verifica dei presupposti di diritto Output: 1) verbali di verifica della esecuzione contrattuale 2) Controlli sui subappaltatori 3) verbali di identificazione del personale addetto al lavoro o ai servizi	Tutti i Responsabili di Settore	1) Mancato controllo della stazione appaltante dell'esecuzione della prestazione da parte del subappaltatore 2) Mancato controllo da parte del l'affidatario nei confronti del subappaltatore	1) Puntuale applicazione degli obblighi di legge relativi alla disciplina del subappalto in materia di controlli sui requisiti richiesti e sulla conformità degli adempimenti del subappaltatore previsti dal capitolato anche in relazione alle tempistiche. 2) Rispetto della medesima check list dei controlli previsti per gli affidamenti	Responsabile di Settore	Tutto l'anno	A	I contratti d'appalto di lavori, forniture e servizi, dati gli interessi economici che attivano, possono celare comportamenti scorretti a favore di talune imprese e in danno di altre. Fatti di cronaca confermano la necessità di adeguate misure.
B.16	Collaudo e verifica di conformità o certificato di regolare esecuzione	Input: iniziativa d'ufficio Attività 1) Il responsabile unico del procedimento controlla l'esecuzione del contratto congiuntamente al direttore dei lavori per i lavori e al direttore dell'esecuzione del contratto per i servizi e forniture; Output: 1) Rilascio o diniego di collaudo/verifica di conformità/ certificato di regolare esecuzione	Rup di gara/direttore dell'esecuzione/ direttore dei lavori	1) Carenza id controlli per agevolare l'operatore economico 2) Coincidenza nel medesimo soggetto delle figure di controllore/controllo (mancanza di terzietà)	1) Verifica delle condizioni di esecuzione delle prestazioni e della rispondenza dell'oggetto delle prestazioni con le previsioni contrattuali. 2) Controllo sull'applicazione di eventuali penali per il ritardo della prestazione	Rup di gara	Tutto l'anno	A	I contratti d'appalto di lavori, forniture e servizi, dati gli interessi economici che attivano, possono celare comportamenti scorretti a favore di talune imprese e in danno di altre. Fatti di cronaca confermano la necessità di adeguate misure.
B.17	Selezione per l'affidamento di incarichi professionali	Input: 1) bando/manifestazione di interesse/ lettera di invito Attività 1) selezione Output: 1) contratto di incarico professionale	Tutti i Responsabili di settore	Selezione "pilotata" per interesse/utilità di uno o più concorrenti o sulla base di logiche clientelari e/o fiduciarie	1) Puntuale applicazione delle procedure ad oggi previste 2) Applicazione degli orientamenti applicabili in materia	Responsabile di Settore	Tutto l'anno	A+	I contratti d'appalto di lavori, forniture e servizi, dati gli interessi economici che attivano, possono celare comportamenti scorretti a favore di talune imprese e in danno di altre. Fatti di cronaca confermano la necessità di adeguate misure.

AREA DI RISCHIO C – PROVVEDIMENTI AMPLIATIVI DELLA SFERA GIURIDICA DEI DESTINATARI PRIVI DI EFFETTO ECONOMICO DIRETTO ED IMMEDIATO PER IL DESTINATARIO

RIF. PROCESSO	PROCESSO	FASI DEL PROCESSO	SETTORI ORGANIZZATIVI COINVOLTI	CATALOGO DEI RISCHI PRINCIPALI	MISURE DI TRATTAMENTO DEL RISCHIO	RESPONSABILE DELLE MISURE	TEMPI DI ATTUAZIONE	ANALISI DEL RISCHIO	
								VALUTAZIONE COMPLESSIVA	MOTIVAZIONE
C.1	Iscrizione anagrafica	<p>Input: 1) Ricezione richiesta</p> <p>Attività: 1) istruttoria</p> <p>Output: 1) Iscrizione anagrafica o diniego</p>	Settore Amministrativo e Affari Generali - Settore Polizia Locale	<p>1) Interpretazione indebita delle norme</p> <p>2) Abuso nell'adozione di un provvedimento al fine di favorire determinati soggetti</p> <p>3) Alterazione corretto svolgimento istruttoria</p>	<p>1) Verifica della documentazione prodotta</p> <p>2) Verifica a campione autocertificazioni presentate</p> <p>3) Trattamento informatizzato degli accertamenti da parte della Polizia Locale</p>	Responsabile di Settore Amministrativo e Affari Generali e Responsabile Settore Polizia Locale	Misure di trattamento del rischio già in attuazione	M	Gli uffici potrebbero utilizzare impropriamente poteri e competenze per ottenere vantaggi e utilità personali. Il rischio è stato ritenuto Medio.
C.2	Rilascio contrassegno invalidi	<p>Input: 1) domanda dell'interessato</p> <p>Attività: 1) istruttoria entro i termini del procedimento</p> <p>Output: 1) accoglimento/rigetto della domanda</p>	Settore Polizia Locale	<p>Mancata verifica dei presupposti di fatto e di diritto legittimanti l'adozione del provvedimento al fine di agevolare il soggetto richiedente</p>	<p>1) Predisposizione check list che predetermina i contenuti della domanda e della documentazione a corredo.</p> <p>2) Verifica dei deceduti per richiesta restituzione contrassegno</p> <p>3) Adozione di apposito regolamento</p>	Responsabile Settore Polizia Locale	Misure di trattamento del rischio già in attuazione	B	Il processo non consente margini di discrezionalità significativi. Inoltre, i vantaggi che produce in favore dei terzi sono di valore, in genere, assai contenuto. Pertanto, il rischio è stato ritenuto basso (B) o molto basso (B).

C.3	Rilascio autorizzazione per passo carraio	Input: 1) Ricezione istanza Attività 1) Istruttoria entro i termini del procedimento Output: 1)rilascio dell'autorizzazione	Settore Urbanistica, Edilizia privata ed ambiente e Settore Polizia Locale	1) Mancata verifica dei presupposti di fatto e di diritto legittimanti l'adozione del provvedimento al fine di agevolare il soggetto richiedente 2) Ingiustificata dilatazione dei tempi per costringere il destinatario del provvedimento tardivo a concedere "utilità" al funzionario	1) Corretta verifica dei presupposti 2) Adozione di apposito regolamento	Responsabile Settore Urbanistica, Edilizia privata ed ambiente e Settore Polizia Locale	Dall'adozione del PTPCT	B	Il processo non consente margini di discrezionalità significativi. Inoltre, i vantaggi che produce in favore dei terzi sono di valore, in genere, assai contenuto. Pertanto, il rischio è stato ritenuto basso (B) o molto basso (B).
RIF. PROCESSO	PROCESSO	FASI DEL PROCESSO	SETTORI ORGANIZZATIVI COINVOLTI	CATALOGO DEI RISCHI PRINCIPALI	MISURE DI TRATTAMENTO DEL RISCHIO	RESPONSABILE DELLE MISURE	TEMPI DI ATTUAZIONE	ANALISI DEL RISCHIO	
								VALUTAZIONE COMPLESSIVA	MOTIVAZIONE
C.4	Pratiche anagrafiche e di stato civile	Input: 1) domanda dell'interessato / iniziativa d'ufficio Attività 1) esame da parte dell'ufficio Output: 1)iscrizione, annotazione, cancellazione, ecc.	Settore Amministrativo Affari Generali	Ingiustificata dilatazione dei tempi per costringere il destinatario del provvedimento tardivo a concedere "utilità" al funzionario	Procedura formalizzata e informatizzata che garantisce la tracciabilità delle istanze e degli atti	Responsabile di Settore Amministrativo e Affari Generali	Misure di trattamento del rischio già in attuazione	B-	Il processo non consente margini di discrezionalità significativi. Inoltre, i vantaggi che produce in favore dei terzi sono di valore, in genere, assai contenuto. Pertanto, il rischio è stato ritenuto basso (B) o molto basso (B).
C.5	Certificazioni anagrafiche e di stato civile	Input: 1)domanda dell'interessato / iniziativa d'ufficio Attività 1)esame da parte dell'ufficio Output: 1)rilascio del certificato	Settore Amministrativo Affari Generali	Ingiustificata dilatazione dei tempi per costringere il destinatario del provvedimento tardivo a concedere "utilità" al funzionario	Procedura formalizzata e informatizzata che garantisce la tracciabilità delle istanze e degli atti	Responsabile di Settore Amministrativo e Affari Generali	Misure di trattamento del rischio già in attuazione	B-	Il processo non consente margini di discrezionalità significativi. Inoltre, i vantaggi che produce in favore dei terzi sono di valore, in genere, assai contenuto. Pertanto, il rischio è stato ritenuto basso (B) o molto basso (B).
C.6	Atti di nascita, morte e matrimonio	Input: 1)domanda dell'interessato /iniziativa d'ufficio Attività 1)istruttoria Output: 1)atto di stato civile	Settore Amministrativo Affari Generali	Ingiustificata dilatazione dei tempi per costringere il destinatario del provvedimento tardivo a concedere "utilità" al funzionario	Documentazione necessaria per l'istruttoria delle pratiche. Procedura formalizzata e informatizzata che garantisce la tracciabilità delle istanze e degli atti	Responsabile di Settore Amministrativo e Affari Generali	Misure di trattamento del rischio già in attuazione	B-	Il processo non consente margini di discrezionalità significativi. Inoltre, i vantaggi che produce in favore dei terzi sono di valore, in genere, assai contenuto. Pertanto, il rischio è stato ritenuto basso (B) o molto basso (B).

C.7	Rilascio di documenti di identità	Input: 1)domanda dell'interessato Attività 1)esame da parte dell'ufficio Output: 1)rilascio del documento	Settore Amministrativo Affari Generali	Ingiustificata dilatazione dei tempi per costringere il destinatario del provvedimento tardivo a concedere "utilità" al funzionario	Procedura formalizzata e informatizzata che garantisce la tracciabilità del procedimento	Responsabile di Settore Amministrativo e Affari Generali	Misure di trattamento del rischio già in attuazione	B-	Il processo non consente margini di discrezionalità significativi. Inoltre, i vantaggi che produce in favore dei terzi sono di valore, in genere, assai contenuto. Pertanto, il rischio è stato ritenuto basso (B) o molto basso (B).
C.8	Gestione della leva	Input: 1)iniziativa d'ufficio Attività 1)esame e istruttoria Output: 1)provvedimenti previsti dall'ordinamento	Settore Amministrativo Affari Generali	Violazione delle norme per interesse di parte	Procedura formalizzata e informatizzata che garantisce la tracciabilità del procedimento	Responsabile di Settore Amministrativo e Affari Generali	Misure di trattamento del rischio già in attuazione	B-	Il processo non consente margini di discrezionalità significativi. Inoltre, i vantaggi che produce in favore dei terzi sono di valore, in genere, assai contenuto. Pertanto, il rischio è stato ritenuto basso (B) o molto basso (B).
C.9	Consultazioni elettorali	Input: 1)iniziativa d'ufficio Attività 1)esame e istruttoria Output: 1)provvedimenti previsti dall'ordinamento	Settore Amministrativo Affari Generali	Violazione delle norme per interesse di parte	Procedura formalizzata e informatizzata che garantisce la tracciabilità del procedimento	Responsabile di Settore Amministrativo e Affari Generali	Misure di trattamento del rischio già in attuazione	B-	Il processo non consente margini di discrezionalità significativi. Inoltre, i vantaggi che produce in favore dei terzi sono di valore, in genere, assai contenuto. Pertanto, il rischio è stato ritenuto basso (B) o molto basso (B).
RIF. PROCESSO	PROCESSO	FASI DEL PROCESSO	SETTORI ORGANIZZATIVI COINVOLTI	CATALOGO DEI RISCHI PRINCIPALI	MISURE DI TRATTAMENTO DEL RISCHIO	RESPONSABILE DELLE MISURE	TEMPI DI ATTUAZIONE	ANALISI DEL RISCHIO	
								VALUTAZIONE COMPLESSIVA	MOTIVAZIONE
C.10	Gestione dell'elettorato	Input: 1)iniziativa d'ufficio Attività 1)esame e istruttoria Output: 1)provvedimenti previsti dall'ordinamento	Responsabile di Settore Amministrativo e Affari Generali	Violazione delle norme per interesse di parte	Procedura formalizzata e informatizzata che garantisce la tracciabilità del procedimento	Responsabile di Settore Amministrativo e Affari Generali	Misure di trattamento del rischio già in attuazione	B-	Il processo non consente margini di discrezionalità significativi. Inoltre, i vantaggi che produce in favore dei terzi sono di valore, in genere, assai contenuto. Pertanto, il rischio è stato ritenuto basso (B) o molto basso (B).
C.11	Riconoscimento cittadinanza italiana	Input: 1)domanda dell'interessato Attività 1)istruttoria Output: 1)riconoscimento/diniego della cittadinanza	Responsabile di Settore Amministrativo e Affari Generali	Elusione delle norme che regolano il procedimento relativo al riconoscimento della cittadinanza e conseguente trascrizione nei registri di cittadinanza	Rispetto dell'ordine cronologico. Eventuale procedura di anticipo del giuramento esaurientemente motivata in relazione alla sua occasionalità deciso dal Sindaco su proposta del Responsabile di Settore	Responsabile di Settore Amministrativo e Affari Generali	Misure di trattamento del rischio già in attuazione	M	Gli uffici potrebbero utilizzare impropriamente poteri e competenze per ottenere vantaggi e utilità personali. Il rischio è stato ritenuto Moderato.

AREA DI RISCHIO D – PROVVEDIMENTI AMPLIATIVI DELLA SFERA GIURIDICA DEI DESTINATARI CON EFFETTO ECONOMICO DIRETTO ED IMMEDIATO PER IL DESTINATARIO

RIF. PROCESSO	PROCESSO	FASI DEL PROCESSO	SETTORI ORGANIZZATIVI COINVOLTI	CATALOGO DEI PRINCIPALI RISCHI	MISURE DI TRATTAMENTO DEL RISCHIO	RESPONSABILE DELLE MISURE	TEMPI DI ATTUAZIONE	ANALISI DEL RISCHIO	
								VALUTAZIONE COMPLESSIVA	MOTIVAZIONI
D.1	Assegnazione alloggi di edilizia residenziale pubblica ALER	Input: 1) Ricezione istanza Attività: 1) Istruttoria del procedimento Output: 1) Eventuale assegnazione	Settore Amministrativo e Affari Generali	Omissione controlli sul possesso dei requisiti in fase di assegnazione dell'alloggio al fine di favorire determinati soggetti	1) Adozione di una check list dei controlli sui requisiti da svolgere in fase di assegnazione 2) Valorizzazione della motivazione nel provvedimento attributivo	Responsabile Settore Amministrativo e Affari Generali	Misure di trattamento del rischio già in attuazione	A	Gli uffici potrebbero utilizzare poteri e competenze, delle quali dispongono, per vantaggi e utilità personali, in favore di taluni soggetti a scapito di altri.
D.2	Decadenza alloggi di edilizia residenziale pubblica di proprietà comunale	Input: 1) istanza o d'ufficio Attività: 1) Istruttoria del procedimento Output: 1) Eventuale decadenza	Settore Amministrativo e Affari Generali e Settore Economico - finanziario	Mancata verifica sulla sussistenza di circostanze che comportano la decadenza	1) Verifica biennale dei requisiti di permanenza (da parte dei Servizi Sociali anche per provvedimento di decadenza) 2) Verifica morosità (Settore Amministrativo e Affari Generali e Settore Economico - finanziario)	Responsabile Settore Amministrativo e Affari Generali-	Misure di trattamento del rischio già in attuazione	A	Gli uffici potrebbero utilizzare poteri e competenze, delle quali dispongono, per vantaggi e utilità personali, in favore di taluni soggetti a scapito di altri.
D.3	Concessione di contributi ad associazioni o enti	Input: 1) pubblicazione avviso pubblico/ Ricezione istanza di cooperazione o collaborazione Attività: 1) Istruttoria del procedimento Output: 1) pubblicazione graduatoria /Eventuale adesione proposta di cooperazione o collaborazione	Settore Amministrativo e Affari Generali	Insufficiente trasparenza nell'attribuzione e nella quantificazione dei contributi.	1) Aggiornamento del regolamento comunale per erogazione di contributi che consenta di proceduralizzare l'iter di attribuzione degli stessi. 2) Valorizzazione della motivazione nel provvedimento attributivo 3) Rendicontazione delle spese effettivamente sostenute	Responsabile Settore Amministrativo e Affari Generali	Dall'approvazione del PTCP	A	Gli uffici potrebbero utilizzare poteri e competenze, delle quali dispongono, per vantaggi e utilità personali, in favore di taluni soggetti a scapito di altri.
D.4	Procedura di riscatto delle aree da diritto di superficie in proprietà	Input: 1) Ricezione richiesta Attività: 1) Valutazione tecnica della richiesta Output: 1) Emanazione del provvedimento entro i termini del procedimento	Settore Urbanistica, Edilizia privata ed ambiente	1) Scarsa valutazione del valore del riscatto al fine di agevolare il richiedente. 2) Mancata adozione del provvedimento entro i termini previsti.	Valutazione attenta della documentazione presentata	Responsabile Settore Urbanistica, Edilizia privata ed ambiente	Misure di trattamento del rischio già in attuazione	A	Gli uffici potrebbero utilizzare poteri e competenze, delle quali dispongono, per vantaggi e utilità personali, in favore di taluni soggetti a scapito di altri.

RIF. PROCESSO	PROCESSO	FASI DEL PROCESSO	SETTORI ORGANIZZATIVI COINVOLTI	CATALOGO DEI PRINCIPALI RISCHI	MISURE DI TRATTAMENTO DEL RISCHIO	RESPONSABILE DELLE MISURE	TEMPI DI ATTUAZIONE	ANALISI DEL RISCHIO	
								VALUTAZIONE COMPLESSIVA	MOTIVAZIONI
D.5	Procedure espropriative e/o acquisizione bonaria	Input: 1) iniziativa d'ufficio Attività: 1) Avvio procedura nei termini e secondo le modalità previste dalla legge 2) Emanazione atti rispettando il principio della trasparenza e della L.241/90 e s.m.i. 3) Tentativo accordo bonario 4) Immissione nel possesso 5) Esatta quantificazione dell'indennità di esproprio con contestuale deposito presso la Cassa DDPP 6) emissione decreto di esproprio Output: 1) trascrizione del decreto di esproprio e atti connessi.	Settore Lavori Pubblici e Patrimonio	1) Mancato rispetto dei termini e delle modalità previste dalla Legge 2) Mancata trasparenza al fine di evitare possibilità di presentare controdeduzioni da parte del controinteressato. 3) Sovrastima delle indennità di esproprio durante l'accordo bonario al fine di avvantaggiare l'espropriando. 4) Dilazione immotivata o non rispetto dei termini di esproprio al fine di avallare lo stallo della conduzione dell'operazione.	Scrupolosa verifica e tracciatura del procedimento	Responsabile Settore Lavori Pubblici e Patrimonio	Misure di trattamento del rischio già in attuazione	M	Gli uffici potrebbero utilizzare impropriamente poteri e competenze per ottenere utilità personali. Il rischio è stato ritenuto Moderato.
D.6	Attestazione di agibilità	Input: 1) Ricezione istanza Attività: 1) Valutazione tecnica della istanza Output: 1) rilascio attestazione	Settore Urbanistica, Edilizia privata ed ambiente	1) Scarsa valutazione tecnica della documentazione presentata al fine di agevolare il richiedente 2) Omessa verifica delle autocertificazioni al fine di agevolare il richiedente 3) Accordi collusivi per rilascio titolo autorizzativo senza i previsti requisiti di legge	Utilizzo check list che predetermina i requisiti della domanda e dei documenti a corredo	Responsabile Settore Urbanistica, Edilizia privata ed ambiente	Misure di trattamento del rischio già in attuazione	M	Gli uffici potrebbero utilizzare impropriamente poteri e competenze per ottenere utilità personali. Il rischio è stato ritenuto Moderato.
D.7	Rilascio dell'idoneità alloggiativa	Input: 1) Ricezione istanza Attività: 1) istruttoria ed eventuale sopralluogo per la verifica dei requisiti Output: 1) Rilascio del certificato	Settore Urbanistica, Edilizia privata ed ambiente	1) Accordi collusivi per rilascio titolo autorizzativo senza i previsti requisiti di legge 2) Disomogeneità delle valutazioni 3) Omissione del sopralluogo al fine di favorire il richiedente 4) Evasione delle istanze in spregio dell'ordine di acquisizione al protocollo al fine di favorire taluni soggetti	1) Utilizzo check list che predetermina i requisiti della domanda e dei documenti a corredo 2) Criteri per lo svolgimento dei controlli 3) registro per i verbali dei sopralluoghi 4) Monitoraggio dei tempi di evasione	Responsabile Settore Urbanistica, Edilizia privata ed ambiente	Misure di trattamento del rischio già in attuazione	M	Gli uffici potrebbero utilizzare impropriamente poteri e competenze per ottenere utilità personali. Il rischio è stato ritenuto Moderato.

RIF. PROCESSO	PROCESSO	FASI DEL PROCESSO	SETTORI ORGANIZZATIVI COINVOLTI	CATALOGO DEI PRINCIPALI RISCHI	MISURE DI TRATTAMENTO DEL RISCHIO	RESPONSABILE DELLE MISURE	TEMPI DI ATTUAZIONE	ANALISI DEL RISCHIO	
								VALUTAZIONE COMPLESSIVA	MOTIVAZIONI
D.8	Iscrizione servizi scolastici a domanda individuale (mensa, pre / post scuola, trasporto, etc)	Input: 1) Ricezione iscrizione Attività: 1) Puntuale creazione della anagrafica della banca dati degli utenti dei servizi a domanda individuale 2) Verifica puntuale dei flussi riferiti all'accertamento ed al recupero dei pagamenti 3) Puntuale applicazione dei provvedimenti di riduzione delle tariffe ove dovuti 4) Puntuale emissione dei provvedimenti finalizzati all'accertamento ed al recupero delle somme dovute Output: 1) erogazione del servizio e creazione anagrafica per la fatturazione	Settore Amministrativo e Affari Generali e Settore Economico - finanziario	Scarso o omesso controllo del possesso dei requisiti dichiarati	1) Documentazione necessaria per l'ottenimento del beneficio 2) Pubblicazione informazioni sulle opportunità e sulle modalità di accesso 3) Utilizzo supporti operativi e gestionali per i controlli dei requisiti 4) Rispetto dell'ordine cronologico	Responsabile Settore Amministrativo e Affari Generali e Responsabile Settore Economico - finanziario	Misure di trattamento del rischio già in attuazione	B	Il livello di rischio è basso in quanto tutti gli utenti sono informati ed il processo non consente margini di discrezionalità significativi
D.9	Servizi per disabili	Input: 1) domanda dell'interessato / segnalazione di terzi Attività: 1) elaborazione di un progetto individualizzato da parte dell'assistente sociale Output: 1) eventuale attivazione di servizi o interventi sociali	Settore Amministrativo e Affari Generali	1) Scarsa trasparenza/poca pubblicità dell'opportunità 2) Disomogeneità delle valutazioni 3) Scarso controllo del possesso dei requisiti dichiarati	1) Documentazione necessaria per l'attivazione del servizio 2) Utilizzo griglie elaborate per la valutazione delle istanze	Responsabile Settore Amministrativo e Affari Generali Assistente sociale	Misure di trattamento del rischio già in attuazione	A	La materia presenta elementi di particolare delicatezza ed ampi margini di discrezionalità tecnica pluridisciplinare
D.10	Servizi assistenziali e socio sanitari per anziani (assistenza domiciliare)	Input: 1) domanda dell'interessato o d'ufficio Attività: 1) valutazione del bisogno da parte dell'assistente sociale Output: 1) accoglimento/rigetto della domanda	Settore Amministrativo e Affari Generali	1) Disomogeneità delle valutazioni nella verifica delle richieste 2) Scarso controllo del possesso dei requisiti dichiarati	1) Pubblicazione informazioni sulle opportunità e sulle modalità di accesso 2) Adozione prescrizioni regolamentari che indichino i requisiti per l'accesso del beneficio	Assistente sociale e Responsabile Settore Amministrativo e Affari Generali	Misure di trattamento da adottare successivamente all'approvazione del PTCP	A	La materia presenta elementi di particolare delicatezza ed ampi margini di discrezionalità tecnica pluridisciplinare

RIF. PROCESSO	PROCESSO	FASI DEL PROCESSO	SETTORI ORGANIZZATIVI COINVOLTI	CATALOGO DEI PRINCIPALI RISCHI	MISURE DI TRATTAMENTO DEL RISCHIO	RESPONSABILE DELLE MISURE	TEMPI DI ATTUAZIONE	ANALISI DEL RISCHIO	
								VALUTAZIONE COMPLESSIVA	MOTIVAZIONI
D.11	Erogazione contributi a famiglie e persone in situazione di fragilità economica e sociale	<p>Input: 1)domanda dell'interessato</p> <p>Attività: 1)esame da parte dell'assistente sociale</p> <p>Output: 1)accoglimento/rigetto della domanda di contributo</p>	Settore Amministrativo e Affari	<p>1) Scarsa trasparenza/poca pubblicità dell'opportunità</p> <p>2) Disomogeneità delle valutazioni nella verifica delle richieste</p> <p>3) Scarso controllo del possesso dei requisiti dichiarati</p>	<p>1) Pubblicazione informazioni sulle opportunità e sulle modalità di accesso</p> <p>2) Adozione prescrizioni regolamentari che indichino i requisiti per l'accesso del beneficio</p> <p>3) Verifiche successive sulla veridicità dei requisiti autodichiarati ai sensi del DPR n.445/2000</p> <p>4) Valorizzazione della motivazione nel provvedimento attributivo</p>	Assistente sociale e Responsabile Settore Amministrativo e Affari Generali	Misure di trattamento del rischio da adottare successivamente all'approvazione del PTCP	A	La materia presenta elementi di particolare delicatezza ed ampi margini di discrezionalità tecnica pluridisciplinare
D.12	SCIA avvio modifica subingresso cessazione attività produttiva commerciale	<p>Input: 1) iniziativa di parte</p> <p>Attività: 1) istruttoria</p> <p>Output: 1)Emissione richiesta integrazioni o decorrenza termini per silenzio assenso</p>	Settore Urbanistica, Edilizia privata ed ambiente	<p>1) Disomogeneità delle valutazioni nella verifica delle richieste</p> <p>2) Inosservanza dei termini</p>	<p>1) Predisposizione e pubblicazione sul sito web dell'Ente dell'elenco della documentazione necessaria per consentire l'istruttoria delle pratiche</p> <p>2) Griglie per la valutazione delle segnalazioni</p> <p>3) Procedura formalizzata e informatizzata che garantisca la tracciabilità delle segnalazioni</p>	Responsabile del Settore Urbanistica, Edilizia privata ed ambiente	Misure di trattamento da adottare successivamente all'approvazione del PTCP	A	Gli uffici potrebbero utilizzare poteri e competenze, delle quali dispongono, in favore di taluni soggetti a scapito di altri, svolgendo o meno le opportune verifiche.
D.13	Autorizzazione commercio su aree pubbliche	<p>Input: 1) istanza di parte</p> <p>Attività: 1) istruttoria</p> <p>Output: 1)Assegnazione area pubblica</p>	Settore Urbanistica, Edilizia privata ed ambiente	<p>1) Disomogeneità delle valutazioni nella verifica sulla sussistenza dei requisiti nelle richieste</p> <p>2) Inosservanza dei termini</p>	<p>1) Predisposizione e pubblicazione sul sito web dell'Ente dell'elenco della documentazione necessaria per consentire l'istruttoria delle pratiche</p> <p>2) Griglie per la valutazione delle istanze</p> <p>3) Procedura formalizzata e informatizzata che garantisca la tracciabilità delle istanze</p>	Responsabile del Settore Urbanistica, Edilizia privata ed ambiente	Misure di trattamento da adottare successivamente all'approvazione del PTCP	A	Gli uffici potrebbero utilizzare poteri e competenze, delle quali dispongono, in favore di taluni soggetti a scapito di altri, svolgendo o meno le verifiche.

RIF. PROCESSO	PROCESSO	FASI DEL PROCESSO	SETTORI ORGANIZZATIVI COINVOLTI	CATALOGO DEI PRINCIPALI RISCHI	MISURE DI TRATTAMENTO DEL RISCHIO	RESPONSABILE DELLE MISURE	TEMPI DI ATTUAZIONE	ANALISI DEL RISCHIO	
								VALUTAZIONE COMPLESSIVA	MOTIVAZIONI
D.14	SCIA avvio modifica subingresso cessazione commercio su aree pubbliche in forma itinerante	Input: 1) iniziativa di parte Attività: 1) istruttoria Output: 1) Emissione richiesta integrazioni o decorrenza termini per silenzio assenso	Settore Urbanistica, Edilizia privata ed ambiente	1) Disomogeneità delle valutazioni nella verifica sulla sussistenza dei requisiti nelle richieste 2) Inosservanza dei termini	1) Predisposizione e pubblicazione sul sito web dell'Ente dell'elenco della documentazione necessaria per consentire l'istruttoria delle pratiche 2) Griglie per la valutazione delle istanze 3) Procedura formalizzata e informatizzata che garantisca la tracciabilità delle istanze	Responsabile del Settore Urbanistica, Edilizia privata ed ambiente	Misure di trattamento da adottare successivamente all'approvazione del PTCP	A	Gli uffici potrebbero utilizzare poteri e competenze, delle quali dispongono, in favore di taluni soggetti a scapito di altri, svolgendo o meno le verifiche.
D.15	SCIA avvio modifica subingresso cessazione medie/grandi strutture commerciali	Input: 1) iniziativa di parte Attività: 1) istruttoria Output: 1) Emissione richiesta integrazioni o decorrenza termini per silenzio assenso	Settore Urbanistica, Edilizia privata ed ambiente	1) Disomogeneità delle valutazioni nella verifica delle richieste 2) Inosservanza dei termini	1) Predisposizione e pubblicazione sul sito web dell'Ente dell'elenco della documentazione necessaria per consentire l'istruttoria delle pratiche 2) Griglie per la valutazione delle segnalazioni 3) Procedura formalizzata e informatizzata che garantisca la tracciabilità delle segnalazioni	Responsabile del Settore Urbanistica, Edilizia privata ed ambiente	Misure di trattamento da adottare successivamente all'approvazione del PTCP	A	L'attività imprenditoriale privata per sua natura è sempre sostenuta da interessi economici, anche ingenti. Gli uffici potrebbero utilizzare impropriamente poteri e competenze delle quali dispongono, per conseguire vantaggi e utilità indebite (favorendo o intralciando la procedura).
D.16	SCIA manifestazione temporanea e sagre	Input: 1) iniziativa di parte Attività: 1) istruttoria Output: 1) Emissione richiesta integrazioni o decorrenza termini per silenzio assenso	Settore Urbanistica, Edilizia privata ed ambiente	1) Disomogeneità delle valutazioni nella verifica delle richieste 2) Inosservanza dei termini	1) Predisposizione e pubblicazione sul sito web dell'Ente dell'elenco della documentazione necessaria per consentire l'istruttoria delle pratiche 2) Griglie per la valutazione delle segnalazioni 3) Procedura formalizzata e informatizzata che garantisca la tracciabilità delle segnalazioni	Responsabile del Settore Urbanistica, Edilizia privata ed ambiente	Misure di trattamento da adottare successivamente all'approvazione del PTCP	M	Gli uffici potrebbero utilizzare impropriamente poteri e competenze per ottenere utilità personali. Dati gli interessi economici, in genere modesti, che il processo genera in favore di terzi, il rischio è stato ritenuto Moderato. .

RIF. PROCESSO	PROCESSO	FASI DEL PROCESSO	SETTORI ORGANIZZATIVI COINVOLTI	CATALOGO DEI PRINCIPALI RISCHI	MISURE DI TRATTAMENTO DEL RISCHIO	RESPONSABILE DELLE MISURE	TEMPI DI ATTUAZIONE	ANALISI DEL RISCHIO	
								VALUTAZIONE COMPLESSIVA	MOTIVAZIONI
D.17	Autorizzazione unica ambientale (AUA)	Input: 1) iniziativa di parte Attività: 1) istruttoria Output: 1) autorizzazione/diniego	Settore Urbanistica, Edilizia privata ed ambiente	1) Disomogeneità delle valutazioni nella verifica delle richieste 2) Inosservanza dei termini	1) Predisposizione e pubblicazione sul sito web dell'Ente dell'elenco della documentazione necessaria per consentire l'istruttoria delle pratiche 2) Griglie per la valutazione delle istanze 3) Procedura formalizzata e informatizzata che garantisca la tracciabilità delle istanze	Responsabile di Settore Urbanistica, Edilizia privata ed ambiente	Misure di trattamento da adottare successivamente all'approvazione del PTCP	A	Gli uffici potrebbero utilizzare poteri e competenze, delle quali dispongono, in favore di taluni soggetti a scapito di altri, svolgendo o meno le verifiche, applicando o meno le sanzioni.
D.18	Autorizzazione alla deroga ai limiti acustici nei cantieri edili pubblici e cantieri privati, per manifestazioni e per attività produttive	Input: 1) iniziativa di parte Attività: 1) istruttoria Output: 1) autorizzazione/diniego	Settore Urbanistica, Edilizia privata ed ambiente	1) Disomogeneità delle valutazioni nella verifica delle richieste 2) Inosservanza dei termini	1) Predisposizione e pubblicazione sul sito web dell'Ente dell'elenco della documentazione necessaria per consentire l'istruttoria delle pratiche 2) Griglie per la valutazione delle istanze 3) Procedura formalizzata e informatizzata che garantisca la tracciabilità delle istanze	Responsabile di Settore Urbanistica, Edilizia privata ed ambiente	Misure di trattamento da adottare successivamente all'approvazione del PTCP	M	Gli uffici potrebbero utilizzare impropriamente poteri e competenze per ottenere utilità personali. Dati gli interessi economici, in genere modesti, che il processo genera in favore di terzi, il rischio è stato ritenuto Moderato.
D.19	Autorizzazione manomissione suolo pubblico	Input: 1) iniziativa di parte Attività: 1) istruttoria e acquisizione eventuali pareri entro i termini del procedimento Output: 1) autorizzazione/diniego	Settore Lavori pubblici e gestione del patrimonio	1) Disomogeneità delle valutazioni nella verifica delle richieste 2) Inosservanza dei termini	1) Predisposizione e pubblicazione sul sito web dell'Ente dell'elenco della documentazione necessaria per consentire l'istruttoria delle pratiche 2) Griglie per la valutazione delle istanze 3) Procedura formalizzata e informatizzata che garantisca la tracciabilità delle istanze	Responsabile Settore Lavori pubblici e gestione del patrimonio	Misure di trattamento da adottare successivamente all'approvazione del PTCP	M	Gli uffici potrebbero utilizzare impropriamente poteri e competenze per ottenere utilità personali. Dati gli interessi economici, in genere modesti, che il processo genera in favore di terzi, il rischio è stato ritenuto Moderato.
D.20	Autorizzazione occupazione permanente suolo pubblico	Input: 1) iniziativa di parte Attività: 1) istruttoria e acquisizione eventuali pareri entro i termini del procedimento Output: 1) autorizzazione/diniego	Settore Polizia locale	1) Disomogeneità delle valutazioni nella verifica delle richieste 2) Inosservanza dei termini	1) Predisposizione e pubblicazione sul sito web dell'Ente dell'elenco della documentazione necessaria per consentire l'istruttoria delle pratiche 2) Griglie per la valutazione delle istanze 3) Procedura formalizzata e informatizzata che garantisca la tracciabilità delle istanze	Responsabile Settore Polizia locale	Misure di trattamento del rischio già in attuazione	M	Gli uffici potrebbero utilizzare impropriamente poteri e competenze per ottenere utilità personali. Dati gli interessi economici, in genere modesti, che il processo genera in favore di terzi, il rischio è stato ritenuto Moderato.

RIF. PROCESSO	PROCESSO	FASI DEL PROCESSO	SETTORI ORGANIZZATIVI COINVOLTI	CATALOGO DEI PRINCIPALI RISCHI	MISURE DI TRATTAMENTO DEL RISCHIO	RESPONSABILE DELLE MISURE	TEMPI DI ATTUAZIONE	ANALISI DEL RISCHIO	
								VALUTAZIONE COMPLESSIVA	MOTIVAZIONI
D.21	Autorizzazione occupazione temporanea suolo pubblico	Input: 1) iniziativa di parte Attività: 1) istruttoria Output: 1) autorizzazione/diniego	Settore Polizia locale	1) Disomogeneità delle valutazioni nella verifica delle richieste 2) Inosservanza dei termini	1) Predisposizione e pubblicazione sul sito web dell'Ente dell'elenco della documentazione necessaria per consentire l'istruttoria delle pratiche 2) Griglie per la valutazione delle istanze 3) Procedura formalizzata e informatizzata che garantisca la tracciabilità delle istanze	Responsabile Settore Polizia locale	Misure di trattamento del rischio già in attuazione	M	Gli uffici potrebbero utilizzare impropriamente poteri e competenze per ottenere utilità personali. Dati gli interessi economici, in genere modesti, che il processo genera in favore di terzi, il rischio è stato ritenuto Moderato.
D.22	Autorizzazioni artt 68 e 69 TULPS (spettacoli, intrattenimenti, ecc.)	Input: 1) iniziativa di parte Attività: 1) istruttoria Output: 1) autorizzazione/diniego	Settore Urbanistica, Edilizia privata ed ambiente	1) Disomogeneità delle valutazioni nella verifica delle richieste 2) Inosservanza dei termini	1) Predisposizione e pubblicazione sul sito web dell'Ente dell'elenco della documentazione necessaria per consentire l'istruttoria delle pratiche 2) Griglie per la valutazione delle istanze 3) Procedura formalizzata e informatizzata che garantisca la tracciabilità delle istanze	Responsabile Settore Urbanistica, Edilizia privata ed ambiente	Dalla data di approvazione del PTCPT	A	Gli uffici potrebbero utilizzare poteri e competenze, delle quali dispongono, per vantaggi e utilità personali, in favore di taluni soggetti a scapito di altri.
D.23	Autorizzazione demolizione veicoli sequestrati	Input: 1) d'ufficio Attività: 1) istruttoria Output: 1) autorizzazione/diniego	Settore Polizia locale	1) Disomogeneità delle valutazioni nella verifica delle richieste 2) Inosservanza dei termini	1) Predisposizione e pubblicazione sul sito web dell'Ente dell'elenco della documentazione necessaria per consentire l'istruttoria delle pratiche 2) Griglie per la valutazione delle istanze 3) Procedura formalizzata e informatizzata che garantisca la tracciabilità delle istanze	Responsabile Settore Polizia locale	Dalla data di approvazione del PTCPT	B	Il processo non consente margini di discrezionalità significativi. Inoltre, i vantaggi che produce in favore dei terzi sono di valore, in genere, assai contenuto. Pertanto, il rischio è stato ritenuto basso (B) o molto basso (B).
D.24	Concessioni cimiteriali	Input: 1) istanza di parte Attività: 1) esame da parte dell'ufficio, sulla base dei regolamenti vigenti Output: 1) concessione cimiteriale	Settore Economico - finanziario	Disomogeneità nella valutazione delle istanze di sepoltura	1) Predisposizione e pubblicazione sul sito web dell'Ente dell'elenco della documentazione necessaria per consentire l'istruttoria delle pratiche 2) Procedura formalizzata e informatizzata che garantisca la tracciabilità delle istanze	Responsabile di Settore Economico - finanziario	Dalla data di approvazione del PTCPT	B	Il processo non consente margini di discrezionalità significativi. Inoltre, i vantaggi che produce in favore dei terzi sono di valore, in genere, assai contenuto. Pertanto, il rischio è stato ritenuto basso (B) o molto basso (B).

RIF. PROCESSO	PROCESSO	FASI DEL PROCESSO	SETTORI ORGANIZZATIVI COINVOLTI	CATALOGO DEI PRINCIPALI RISCHI	MISURE DI TRATTAMENTO DEL RISCHIO	RESPONSABILE DELLE MISURE	TEMPI DI ATTUAZIONE	ANALISI DEL RISCHIO	
								VALUTAZIONE COMPLESSIVA	MOTIVAZIONI
D.25	Procedimenti di esumazione ed estumulazione	<p>Input: 1) iniziativa d'ufficio</p> <p>Attività: selezione delle sepolture, attività di esumazione ed estumulazione</p> <p>Output: maggiore disponibilità di sepolture presso i cimiteri</p>	Settore Economico - finanziario	<p>1) Disomogeneità delle valutazioni nella verifica delle richieste</p> <p>2) Inosservanza dei termini</p>	Procedura formalizzata e informatizzata che garantisca la tracciabilità dei procedimenti	Responsabile di Settore Economico - finanziario	Dalla data di approvazione del PTCPT	B	Il processo non consente margini di discrezionalità significativi. Inoltre, i vantaggi che produce in favore dei terzi sono di valore, in genere, assai contenuto. Pertanto, il rischio è stato ritenuto basso (B) o molto basso (B).
D.26	Rilascio di patrocini gratuiti o onerosi	<p>Input: 1) iniziativa di parte</p> <p>Attività 2) esame e istruttoria</p> <p>Output: 3) riconoscimento del patrocinio gratuito o oneroso</p>	Settore Amministrativo e Affari Generali	Violazione delle norme per interesse di parte	<p>1) Valorizzazione della motivazione nel provvedimento attributivo</p> <p>2) Adozione di previsioni regolamentari al fine di apprestare adeguata disciplina</p>	Responsabile Settore Amministrativo e Affari Generali	Dalla data di approvazione del PTCPT	B	Il processo attiene ad interessi dal valore tendenzialmente moderato. Pertanto, il rischio è stato ritenuto basso (B) o molto basso (B).

AREA DI RISCHIO E – GESTIONE DELLE ENTRATE, DELLE SPESE E DEL PATRIMONIO

RIF. PROCESSO	PROCESSO	FASI DEL PROCESSO	SETTORI ORGANIZZATIVI COINVOLTI	CATALOGO DEI RISCHI PRINCIPALI	MISURE DI TRATTAMENTO DEL RISCHIO	RESPONSABILE DELLE MISURE	TEMPI DI ATTUAZIONE	ANALISI DEL RISCHIO	
								VALUTAZIONE COMPLESSIVA	MOTIVAZIONI
E.1	Rimborso somme riscosse e non dovute per tributi locali	<p>Input: 1) iniziativa di parte: richiesta rimborso</p> <p>Attività: 1) Verifica dei presupposti</p> <p>Output: 1) Liquidazione</p>	Responsabile Settore Economico Finanziario	Disparità di trattamento nella gestione della tempistica nella liquidazione dei rimborsi	1) Valorizzazione della motivazione nel rispetto delle disponibilità di bilancio	Responsabile Settore Economico Finanziario	Misure di trattamento del rischio già in attuazione	M	Gli uffici potrebbero utilizzare impropriamente poteri e competenze per ottenere utilità personali. I riflessi nei confronti dei terzi sono elevati. I criteri di valutazione, di carattere temporale, sono di tutta evidenza, essendo determinati dall'ordine di arrivo al protocollo. Il rischio è stato ritenuto Moderato.
E.2	Recupero entrate tributarie	<p>Input: iniziativa d'ufficio</p> <p>Attività: 1) Verifica della mancata riscossione</p> <p>Output: 1) Emissione dell'avviso di recupero</p>	Responsabile Settore Economico Finanziario	Ritardo nei controlli con conseguente maturazione dei termini di prescrizione e/o di decadenza al fine di agevolare un particolare soggetto	1) Report annuale sul recupero delle entrate 2) tracciabilità degli accessi sulla posizione di ogni singolo contribuente	Responsabile Settore Economico Finanziario	Misure di trattamento del rischio già in attuazione	A	Gli uffici potrebbero utilizzare poteri e competenze, delle quali dispongono, in favore di taluni soggetti a scapito di altri, svolgendo o meno le verifiche, levando o meno le sanzioni. Il rischio maggiore tuttavia si ritiene possa essere determinato piuttosto dalla quantità ed alto grado di complessità delle pratiche da trattare, anche alla luce delle frequenti modifiche normative. Rischio Alto
E.2.1	Recupero entrate tributarie	<p>Input: iniziativa d'ufficio</p> <p>Attività: 1) Verifica della mancata riscossione</p> <p>Output: 1) Emissione dell'avviso di recupero</p>	Responsabile Settore Economico Finanziario	Volontario ritardo nell'emissione e nella relativa notifica degli avvisi di pagamento	1)Tracciabilità degli operatori e delle operazioni	Responsabile Settore Economico Finanziario	Misure di trattamento del rischio già in attuazione	M	Gli uffici dispongono della banca dati tributaria, ma l'evidenza ed il tracciamento degli utilizzatori incaricati è altamente disincentivante rispetto al rischio in oggetto. Il livello di interesse verso l'esterno è sicuramente elevato, pertanto il rischio è da ritenersi Moderato

RIF. PROCESSO	PROCESSO	FASI DEL PROCESSO	SETTORI ORGANIZZATIVI COINVOLTI	CATALOGO DEI RISCHI PRINCIPALI	MISURE DI TRATTAMENTO DEL RISCHIO	RESPONSABILE DELLE MISURE	TEMPI DI ATTUAZIONE	ANALISI DEL RISCHIO	
								VALUTAZIONE COMPLESSIVA	MOTIVAZIONI
E.3	Sgravi totali o parziali delle cartelle esattoriali /provvedimenti di accertamento	Input: 1) iniziativa di parte: presentazione dell'istanza di sgravio Attività: 1) Verifica dei presupposti per lo sgravio Output: 1) Concessione dello sgravio	Tutti i Responsabili di Settore	Mancata o carente verifica dei presupposti di fatto o di diritto che giustificano lo sgravio cartelle esattoriali / provvedimento di accertamento, al fine di favorire il richiedente	1) Puntuale applicazione degli atti regolamentari del comune	Tutti i Responsabili di Settore	Misure di trattamento del rischio già in attuazione	M	Gli uffici potrebbero utilizzare impropriamente poteri e competenze per ottenere utilità personali. Il rischio è stato ritenuto Medio.
E.4	Rateizzazione del pagamento dell'entrate (tributi, tariffe, sanzioni amministrative, ecc.)	Input: 1) iniziativa di parte: presentazione dell'istanza di rateizzazione Attività: 1) Verifica dei presupposti per la rateizzazione 2) Concessione della rateizzazione Output: 1) Controllo dei pagamenti delle rate	Tutti i Responsabili di Settore	Mancata o carente verifica dei presupposti di fatto, previsti dalla regolamentazione comunale che giustificano la rateizzazione, al fine di favorire il richiedente	Puntuale applicazione degli atti regolamentari del comune	Tutti i Responsabili di Settore	Misure di trattamento del rischio già in attuazione	M	Gli uffici potrebbero utilizzare impropriamente poteri e competenze per ottenere utilità personali. Il rischio è stato ritenuto Moderato
E.5	Riscossione coattiva delle entrate tributarie e patrimoniali	Input: iniziativa d'ufficio 1) Verifica della mancata riscossione Attività: 1) Iscrizione al ruolo Output: 1) Nel caso di mancato pagamento, avvio delle procedure cautelari	I Responsabili dei Settori coinvolti	Esclusione dalla procedura di riscossione coattiva, al fine di favorire soggetti particolari	Consegna completa dei ruoli al concessionario incaricato alla riscossione coattiva	Responsabili di Settore	Misure di trattamento del rischio già in attuazione	M	Gli uffici potrebbero utilizzare impropriamente poteri e competenze per ottenere utilità personali. Il rischio è stato ritenuto Medio.
E.6	Accertamenti con adesione dei tributi locali	Input: 1) iniziativa di parte / d'ufficio Attività: 1) Istruttoria entro i termini del procedimento Output: adesione e pagamento da parte del contribuente o rigetto della richiesta	Responsabile Settore Economico Finanziario	Omessa verifica e controllo sulla correttezza dei pagamenti effettuati omessa verifica per interesse di parte o violazione della normativa per favorire un determinato soggetto	1) Puntuale applicazione degli atti regolamentari del comune. 2) Valorizzazione della motivazione	Responsabile Settore Economico Finanziario	Misure di trattamento del rischio già in attuazione	A	Gli uffici potrebbero utilizzare poteri e competenze, delle quali dispongono, in favore di taluni soggetti a scapito di altri, svolgendo o meno le verifiche, applicando o meno le sanzioni.

RIF. PROCESSO	PROCESSO	FASI DEL PROCESSO	SETTORI ORGANIZZATIVI COINVOLTI	CATALOGO DEI RISCHI PRINCIPALI	MISURE DI TRATTAMENTO DEL RISCHIO	RESPONSABILE DELLE MISURE	TEMPI DI ATTUAZIONE	ANALISI DEL RISCHIO	
								VALUTAZIONE COMPLESSIVA	MOTIVAZIONI
E.7	Liquidazione e pagamento fatture agli operatori economici affidatari di lavori, servizi, forniture	<p>Input: 1) Ricezione della fattura</p> <p>Attività: 1) Verifica dell'adempimento della prestazione</p> <p>Output: 1) Liquidazione e pagamento</p>	Responsabili di tutti i Settori	<p>Non rispetto delle scadenze di pagamento e dell'ordine cronologico delle fatture;</p> <p>Ingiustificata dilatazione dei tempi per costringere il destinatario del provvedimento tardivo a concedere "utilità" al funzionario;</p> <p>Emissione di ordinativi di spesa senza titolo giustificativo.</p> <p>Emissione di falsi mandati di pagamento con manipolazione del servizio informatico.</p> <p>Pagamenti effettuati in violazione delle procedure previste.</p> <p>Ritardata erogazione di compensi dovuti rispetto ai tempi contrattualmente previsti. Liquidazione fatture senza adeguata verifica della prestazione.</p> <p>Sovrafatturazione o fatturazione di prestazioni non svolte.</p> <p>Pagamenti senza rispettare la cronologia nella presentazione delle fatture, provocando favoritismi e disparità di trattamento tra i creditori dell'ente.</p>	<p>1) Rispetto dei tempi di pagamento e dell'ordine cronologico secondo la protocollazione per la liquidazione</p> <p>2) Documentazione necessaria per effettuare il pagamento (DURC, etc.)</p> <p>3) Procedura formalizzata che garantisca la tracciabilità delle fatture</p> <p>4) Monitoraggio e periodico reporting dei tempi di liquidazione</p>	Responsabili di tutti i Settori	Misure di trattamento del rischio già in attuazione	A	Gli uffici potrebbero utilizzare poteri e competenze, delle quali dispongono, in favore di taluni soggetti a scapito di altri, accelerando o dilatando i tempi dei procedimenti

RIF. PROCESSO	PROCESSO	FASI DEL PROCESSO	SETTORI ORGANIZZATIVI COINVOLTI	CATALOGO DEI RISCHI PRINCIPALI	MISURE DI TRATTAMENTO DEL RISCHIO	RESPONSABILE DELLE MISURE	TEMPI DI ATTUAZIONE	ANALISI DEL RISCHIO	
								VALUTAZIONE COMPLESSIVA	MOTIVAZIONI
E.8	Gestione ordinaria delle entrate	Input: 1) iniziativa d'ufficio Attività: 1) istruttoria per introito delle somme dovute Output: 1) accertamento dell'entrata e riscossione	Tutti i Settori	Violazione delle norme per interesse di parte: dilatazione dei tempi. Mancato recupero di crediti Omessa applicazione di sanzioni	Applicazione previsioni regolamentari	Tutti i Responsabili	Misure di trattamento del rischio già in attuazione	M	Gli uffici potrebbero utilizzare impropriamente poteri e competenze per ottenere utilità personali. Il rischio è stato ritenuto Medio.
E.9	Adempimenti fiscali	Input: 1) iniziativa d'ufficio Attività: 1) quantificazione e liquidazione Output: 1) pagamento	Tutti i Settori	Violazione di norme	Formazione in materia del personale	Tutti i Settori	Misure di trattamento del rischio già in attuazione	B-	Il processo non consente margini di discrezionalità significativi. Pertanto, il rischio è stato ritenuto basso (B) o molto basso (B-).
E.10	Acquisto beni immobili e / o stipula locazioni passive	Input: 1) iniziativa d'ufficio Attività: 1) Approfondita analisi dei limiti legislativi vigenti Approfondita istruttoria sulle effettive esigenze dell'acquisto e/o della stipula della locazione passiva relativamente alla singola fattispecie Output: 1) Decisione di procedere/non procedere all'acquisto o locazione	Settore Lavori Pubblici e patrimonio	Superficiale analisi della sussistenza delle possibilità previste dalla legge per l'acquisto o la stipula della locazione. Mancata e/o insufficiente motivazione per favore la parte cedente o locante Non congruità del costo relativo all'acquisto e/o alla locazione passiva Concessione, locazione o alienazione di immobili senza il rispetto di criteri di economicità e produttività Favorire l'interesse della controparte rispetto a quello dell'amministrazione. Inadeguata manutenzione e custodia dei beni	1) Adeguate ed oggettive motivazioni delle esigenze dell'acquisto e/o della stipula della locazione attinenti e corrispondenti ad i criteri normativamente previsti e congruità del costo. 2) Acquisizione previa del parere del Responsabile del Settore Economico - finanziario	Settore Lavori Pubblici e patrimonio	Dall'entrata in vigore delle norme in oggetto	A	Gli uffici potrebbero utilizzare poteri e competenze, delle quali dispongono, in favore di taluni soggetti a scapito di altri, accelerando o dilatando i tempi dei procedimenti

RIF. PROCESSO	PROCESSO	FASI DEL PROCESSO	SETTORI ORGANIZZATIVI COINVOLTI	CATALOGO DEI RISCHI PRINCIPALI	MISURE DI TRATTAMENTO DEL RISCHIO	RESPONSABILE DELLE MISURE	TEMPI DI ATTUAZIONE	ANALISI DEL RISCHIO	
								VALUTAZIONE COMPLESSIVA	MOTIVAZIONI
E.11	Vendita alloggi Comunali	Input: 1) iniziativa d'ufficio Attività: 1) Rispetto delle eventuali procedure del piano di vendita Regionale 2) Individuazione dei requisiti soggettivi/oggettivi dei partecipanti 3) Accertamento dei requisiti dichiarati 4) Verifica dell'insussistenza di cause ostative alla stipulazione del contratto 5) Ricezione dell'offerta nei termini e integrità dei plichi. 6) Custodia dei plichi se cartacei 7) Valutazione della congruità del valore 8) Corretta procedura della alienazione Output: 1) Sottoscrizione contratto di vendita	Settore Lavori Pubblici e patrimonio	Mancato rispetto delle procedure relative all'autorizzazione del Piano vendita Regionale Mancata verifica dei requisiti richiesti ai partecipanti Mancata verifica dell'insussistenza di cause ostative alla stipulazione del contratto Ricezione dell'offerta oltre i termini e ammissione di plichi inidonei Erronea valutazione della congruità del valore (sottovalutazione del bene) Scorretta procedura della alienazione	Conservazione in cassaforte delle offerte se con offerta in formato cartaceo	Settore Lavori Pubblici e patrimonio	Misure di trattamento del rischio già in attuazione	M	Gli uffici potrebbero utilizzare impropriamente poteri e competenze per ottenere utilità personali. Il rischio è stato ritenuto Medio

RIF. PROCESSO	PROCESSO	FASI DEL PROCESSO	SETTORI ORGANIZZATIVI COINVOLTI	CATALOGO DEI RISCHI PRINCIPALI	MISURE DI TRATTAMENTO DEL RISCHIO	RESPONSABILE DELLE MISURE	TEMPI DI ATTUAZIONE	ANALISI DEL RISCHIO	
								VALUTAZIONE COMPLESSIVA	MOTIVAZIONI
E.12	Programmazione ed attuazione vendita beni immobili di proprietà comunale	<p>Input: 1) Programmazione ed inserimento nel piano delle alienazioni e valorizzazioni del patrimonio comunale</p> <p>Attività: 1) perizia di stima eseguita da un soggetto interno o valutazione peritale asseverata eseguita da terzo all'ente. 2) Indizione bando di gara e successiva aggiudicazione nel rispetto del valore definito</p> <p>Output: Sottoscrizione contratto di vendita</p>	Settore Lavori Pubblici e gestione del patrimonio	<p>Mancanza e/o superficiale programmazione relativa all'inserimento nel piano annuale delle alienazioni e valorizzazioni</p> <p>Mancata o non esatta valutazione periziale del bene</p> <p>Valutazione non imparziale.</p> <p>Mancata indizione bando di gara di evidenza pubblica</p> <p>selezione "pilotata" o sottostima del valore per interesse/utilità di uno o più commissari o soggetti esterni</p> <p>Aggiudicazione del bene immobile effettuata con ribasso di oltre il 10% del valore periziato in seguito precedente gara andata deserta</p>	<p>1) Puntuale programmazione relativa all'inserimento nel piano annuale delle alienazioni e valorizzazioni.</p> <p>2) Puntuale perizia di stima debitamente motivata eseguita da un soggetto interno o valutazione peritale asseverata eseguita da terzo all'ente.</p> <p>3) Puntuale indizione gara ad evidenza pubblica</p> <p>4) Aggiudicazione del bene immobile con ribasso motivato di non oltre il 10% del valore periziato in seguito precedente gara andata deserta</p> <p>5) Conservazione in cassaforte delle offerte se con offerta in formato cartaceo</p>	Settore Lavori Pubblici e gestione del patrimonio	Misure di trattamento del rischio già in attuazione	A	contratti di cessione di immobili comunali, dati gli interessi economici che attivano, possono celare comportamenti scorretti a favore di talune imprese e in danno di altre. Fatti di cronaca confermano la necessità di adeguate misure
E.13	Autorizzazione all'utilizzo di locali e strutture comunali	<p>Input: 1) Ricezione istanza di parte</p> <p>Attività: 1) Istruttoria entro i termini del procedimento</p> <p>Output: 1) Autorizzazione o diniego</p>	Settore Lavori Pubblici e patrimonio - Settore Amministrativo e Affari Generali	<p>Discrezionalità nell'applicazione dei criteri di utilizzo, al fine di favorire particolari soggetti.</p> <p>Disparità di trattamento durante i periodi di propaganda elettorale</p>	<p>1) Rispetto del numero di protocollazione nell'assegnazione delle domande</p> <p>2) Avviso preventivo per la assegnazione delle palestre scolastiche comunali (al di fuori dell'orario di utilizzo delle stesse) e degli altri spazi di proprietà comunali da porre a disposizione delle associazioni sportive e culturali locali per singola stagione</p>	Responsabili dei Settori coinvolti	Misure di trattamento del rischio già in attuazione	B-	Il processo non consente margini di discrezionalità significativi. Inoltre, i vantaggi che produce in favore dei terzi sono di valore, in genere, assai contenuto. Pertanto, il rischio è stato ritenuto basso (B) o molto basso (B-).

RIF. PROCESSO	PROCESSO	FASI DEL PROCESSO	SETTORI ORGANIZZATIVI COINVOLTI	CATALOGO DEI RISCHI PRINCIPALI	MISURE DI TRATTAMENTO DEL RISCHIO	RESPONSABILE DELLE MISURE	TEMPI DI ATTUAZIONE	ANALISI DEL RISCHIO	
								VALUTAZIONE COMPLESSIVA	MOTIVAZIONI
E.14	Gestione dei contratti -di manutenzione delle aree verdi/strade e aree pubbliche/ immobili/edifici scolastici/ illuminazione pubblica/impianti sportivi/cimiteri/ segnaletica stradale/spurgo caditoie/rimozione neve/ecc - pulizia immobili comunali ecc	Input: 1) affidamento del servizio Attività: 1) Il responsabile unico del procedimento controlla l'esecuzione del contratto 2) gestione del contatto (eventuali contestazioni, penali, risoluzione, ecc); Output: Rilascio o diniego di collaudo/verifica di conformità/ certificato di regolare esecuzione;	Settore Lavori Pubblici e patrimonio	Mancato controllo per agevolare l'operatore economico, anche su pressione dello stesso, affinché le condizioni di esecuzione della prestazione vengano rimodulate in funzione delle sue esigenze e con alterazione delle condizioni contrattuali e della parità tra i soggetti concorrenti	Verifica delle condizioni di esecuzione delle prestazioni, con particolare riferimento alle migliori offerte in sede di gara (OEV) ed alla applicazione di penali Controllo sull'applicazione di eventuali penali per il ritardo della prestazione	Settore Lavori Pubblici e patrimonio	Dall'approvazione del PTPCT	A	I contratti d'appalto di lavori, forniture e servizi, dati gli interessi economici che attivano, possono celare comportamenti scorretti a favore di talune imprese e in danno di altre. Fatti di cronaca confermano la necessità di adeguate misure.
E.15	Affidamento e gestione impianti sportivi	Input: 1) iniziativa d'ufficio con bando pubblico Attività: 1) istruttoria e valutazione delle domande Output: affidamento gestione	Settore Lavori Pubblici e patrimonio - Settore Amministrativo e Affari Generali	Assegnazione reiterata alle medesime associazioni della gestione degli immobili Bando sartoriale per agevolare particolari soggetti	1) Predeterminazione puntuale dei criteri, dei requisiti e delle condizioni di accesso; 2) Valutazione dell'offerta sportiva/culturale proposta in base a parametri predeterminati; 2)attribuzione di punteggio in modo oggettivo; 3) esautività della motivazione.	Settore Lavori Pubblici e gestione del patrimonio - Settore Amministrativo e Affari Generali	Misure di trattamento del rischio già in attuazione	M	Gli uffici potrebbero utilizzare impropriamente poteri e competenze per ottenere utilità personali. Il rischio è stato ritenuto Medio.

AREA DI RISCHIO F – CONTROLLI, VERIFICHE E SANZIONI

RIF. PROCESSO	PROCESSO	FASI DEL PROCESSO	SETTORI ORGANIZZATIVI COINVOLTI	CATALOGO DEI RISCHI PRINCIPALI	MISURE DI TRATTAMENTO DEL RISCHIO	RESPONSABILE DELLE MISURE	TEMPI DI ATTUAZIONE	ANALISI DEL RISCHIO	
								VALUTAZIONE COMPLESSIVA	MOTIVAZIONI
F.1	Accertamento violazioni amministrative al codice della strada	<p>Input: iniziativa d'ufficio</p> <p>Attività 1) Rilevazione dell'infrazione con contestazione immediata 2) Preavviso di accertamento dell'infrazione</p> <p>Output: 1) Nel caso di mancato pagamento del preavviso, redazione e notifica del verbale di contestazione</p>	Settore Polizia locale	<p>1) Omessa verifica per interesse di parte.</p> <p>2) Difformità nelle procedure relative all'attività di vigilanza, controllo ed ispezione .</p> <p>3) Carenza di motivazione in fase di annullamento del preavviso di accertamento dell'infrazione, al fine di favorire un particolare soggetto</p>	<p>1) Monitoraggio e periodiche relazioni del numero di preavvisi e verbali annullati in autotutela</p> <p>2) Monitoraggio e periodiche relazioni del numero di ricorsi e del loro esito</p> <p>3) Procedura formalizzata e tracciabilità informatica dell'iter del verbale</p>	Responsabile Settore Polizia locale	Dall'entrata in vigore del PTPC	A	Gli uffici potrebbero utilizzare poteri e competenze dei quali dispongono, in favore di taluni soggetti.
F.1.2	Accertamento violazioni amministrative al codice della strada	<p>Input: iniziativa d'ufficio</p> <p>Attività: 1) Rilevazione dell'infrazione 2) Preavviso di accertamento dell'infrazione</p> <p>Output: 1) Nel caso di mancato pagamento del preavviso, redazione e notifica del verbale di contestazione</p>	Settore Polizia locale	Ritardo nella notifica della sanzione amministrativa con conseguente maturazione dei termini di prescrizione	<p>1) Verifica sul software della corrispondenza dei verbali con l'inserimento</p> <p>2) Sottoposizione verbali al controllo a campione successivo.</p> <p>2) Monitoraggio periodico del numero di verbali che per motivi temporali risultano prescritti 3) Rendicontazione annuale</p>	Responsabile Settore Polizia locale	Dall'entrata in vigore del PTPC	M	Gli uffici potrebbero utilizzare poteri e competenze dei quali dispongono, in favore di taluni soggetti.

RIF. PROCESSO	PROCESSO	FASI DEL PROCESSO	SETTORI ORGANIZZATIVI COINVOLTI	CATALOGO DEI RISCHI PRINCIPALI	MISURE DI TRATTAMENTO DEL RISCHIO	RESPONSABILE DELLE MISURE	TEMPI DI ATTUAZIONE	ANALISI DEL RISCHIO	
								VALUTAZIONE COMPLESSIVA	MOTIVAZIONI
F.2	Verifiche accertamenti abusi edilizi	<p>Input: 1) iniziativa d'ufficio/ ricezione e valutazione eventuale segnalazione</p> <p>Attività 1) attività di verifica 2) puntuale controllo delle opere edilizie eseguite</p> <p>Output: sanzione / ordinanza di demolizione/ archiviazione</p>	Settore Urbanistica, Edilizia privata ed ambiente e Settore Polizia locale	<p>1) Omissione totale o parziale dei controlli sull'attività edilizia in corso nel territorio interesse di parte. 2) Omissione e/o esercizio di discrezionalità e/o parzialità nello svolgimento delle attività di verifica consentendo ai destinatari oggetto dei controlli di sottrarsi ai medesimi e/o alle prescrizioni/sanzioni derivanti con conseguenti indebiti vantaggi. 3) Interferenze esterne da parte dei soggetti coinvolti nei procedimenti volti a scongiurare l'ipotesi di avvio del procedimento sanzionatorio, l'applicazione delle sanzioni o a ridurre l'ammontare. 4) Applicazione della sanzione pecuniaria, in luogo dell'ordine di ripristino, senza porre in essere la complessa attività di accertamento dell'impossibilità di procedere alla demolizione dell'intervento abusivo, senza pregiudizio per le opere eseguite legittimamente in conformità al titolo edilizio. 5) Mancanza della vigilanza sulle attività edilizie in e su quelle liberalizzate (CIL e CILA). 6) Accordi collusivi per mancato accertamento violazioni/reati.</p>	<p>1) Registro per verificare la corrispondenza tra il numero delle segnalazioni di abusi pervenute ed il numero di sopralluoghi effettuati e monitoraggio annuale relativo all'effettuazione dei controlli programmati</p> <p>2) Sopralluoghi a cura di più operatori</p> <p>3) Tracciatura informatica del procedimento</p> <p>4) Formalizzazione degli elementi minimi da rilevare nell'eventuale sopralluogo per la definizione del verbale.</p>	Responsabili Settore Urbanistica, Edilizia privata ed ambiente e Settore Polizia locale	<p>Misure di trattamento del rischio n 2 – 3 -4 già in attuazione</p> <p>Misure di trattamento del rischio n. 1 dall'entrata in vigore del PTPC</p>	A	Gli uffici potrebbero utilizzare poteri e competenze, delle quali dispongono, in favore di taluni soggetti a scapito di altri, svolgendo o meno le verifiche, irrogando o meno le sanzioni.

RIF. PROCESSO	PROCESSO	FASI DEL PROCESSO	SETTORI ORGANIZZATIVI COINVOLTI	CATALOGO DEI RISCHI PRINCIPALI	MISURE DI TRATTAMENTO DEL RISCHIO	RESPONSABILE DELLE MISURE	TEMPI DI ATTUAZIONE	ANALISI DEL RISCHIO	
								VALUTAZIONE COMPLESSIVA	MOTIVAZIONI
F.3	Verifica requisiti per acquisto per alloggi in Edilizia Convenzionata	<p>Input: 1) Ricezione istanza</p> <p>Attività: 1) Valutazione tecnica dell'istanza</p> <p>Output: 1) Rilascio o diniego del certificato/ autorizzazione</p>	Settore Urbanistica, Edilizia privata ed ambiente	<p>1) Valutazione della documentazione presentata al fine di agevolare il richiedente.</p> <p>2) Omessa verifica della sussistenza dei requisiti soggettivi e/o oggettivi occorrenti, al fine di agevolare il richiedente.</p> <p>3) Inosservanza dell'ordine cronologico delle richieste al fine di favorire un soggetto particolare.</p>	<p>1) Attenta verifica della sussistenza dei requisiti per l'acquisto mediante check list dei controlli da effettuare.</p> <p>2) Previsione metodi di ricalcolo del conguaglio dovuto al fine della vendita.</p>	Responsabile Settore Urbanistica, Edilizia privata ed ambiente	Da adottare dopo l'approvazione del PTCP	A	Gli uffici potrebbero utilizzare poteri e competenze, delle quali dispongono, in favore di taluni soggetti a scapito di altri, svolgendo o meno le verifiche, levando o meno le sanzioni.
F.4	Autorizzazione vendita anticipata per immobili acquisiti in regime di edilizia convenzionata e/o PEEP	<p>Input: 1) Ricezione istanza</p> <p>Attività: 1) Calcolo conguaglio costo di costruzione 2) Verifica sussistenza requisiti per l'autorizzazione</p> <p>Output: 1) Rilascio o diniego del certificato/ autorizzazione</p>	Settore Urbanistica, Edilizia privata ed ambiente	<p>1) Omessa verifica della sussistenza dei requisiti per l'ottenimento dell'autorizzazione anticipata</p> <p>2) Omesso e/o inesatto calcolo della somma dovuta</p> <p>3) Omesso e/o inesatto calcolo della somma dovuta a conguaglio per il costo di costruzione.</p> <p>4) Inosservanza dolosa dell'ordine cronologico di acquisizione delle istanze al protocollo</p> <p>5) Carente diffusione dell'avviso pubblico della possibilità per gli aventi diritto di ottenere l'autorizzazione</p>	<p>1) Attenta verifica della sussistenza dei requisiti per l'acquisto se richiesti dalla legge.</p> <p>2) Previsione metodi di ricalcolo del conguaglio dovuto al fine della vendita</p> <p>3) Comunicazione pubblica su home page dell'Ente ed all'Albo Pretorio a tutti gli aventi diritto della possibilità di ottenimento dell'autorizzazione</p>	Responsabile Settore Urbanistica, Edilizia privata ed ambiente	Dalla data di approvazione del PTPTCT	A	Gli uffici potrebbero utilizzare poteri e competenze, delle quali dispongono, in favore di taluni soggetti a scapito di altri, svolgendo o meno le verifiche, levando o meno le sanzioni.
F.5	Vigilanza e verifiche sulle attività commerciali in sede fissa	<p>Input: 1) iniziativa d'ufficio</p> <p>Attività: 1) attività di verifica</p> <p>Output: 1) sanzione /archiviazione</p>	Settore Polizia locale	<p>1) Omessa verifica per interesse di parte.</p> <p>2) Interferenze esterne da parte dei soggetti coinvolti nei procedimenti volte a scongiurare l'ipotesi di avvio del procedimento sanzionatorio, l'applicazione delle sanzioni o a ridurre l'ammontare.</p>	<p>1) Report periodici sui controlli svolti</p> <p>2) Sopralluoghi a cura di più operatori</p> <p>3) tracciatura informatica del procedimento</p>	Responsabile Settore Polizia locale	Dalla data di approvazione del PTPTCT	A	Gli uffici potrebbero utilizzare poteri e competenze, delle quali dispongono, in favore di taluni soggetti.

RIF. PROCESSO	PROCESSO	FASI DEL PROCESSO	SETTORI ORGANIZZATIVI COINVOLTI	CATALOGO DEI RISCHI PRINCIPALI	MISURE DI TRATTAMENTO DEL RISCHIO	RESPONSABILE DELLE MISURE	TEMPI DI ATTUAZIONE	ANALISI DEL RISCHIO	
								VALUTAZIONE COMPLESSIVA	MOTIVAZIONI
F.6	Vigilanza e verifiche su mercati ed ambulanti	<p>Input: 1) iniziativa d'ufficio</p> <p>Attività: 1) attività di verifica</p> <p>Output: 1) sanzione /archiviazione</p>	Settore Polizia locale	<p>1) Omessa verifica per interesse di parte.</p> <p>2) Interferenze esterne da parte dei soggetti coinvolti nei procedimenti volte a scongiurare l'ipotesi di avvio del procedimento sanzionatorio, l'applicazione delle sanzioni o a ridurre l'ammontare.</p>	1) Monitoraggio periodico relativo all'effettuazione dei controlli programmati a cura del Comandante	Responsabile Settore Polizia locale	Dalla data di approvazione del PTPCT	A	Gli uffici potrebbero utilizzare poteri e competenze, delle quali dispongono, in favore di taluni soggetti.
F.7	Controlli sull'abbandono di rifiuti urbani	<p>Input: iniziativa d'ufficio</p> <p>Attività: attività di verifica</p> <p>Output: sanzione o archiviazione</p>	Settore Lavori pubblici e patrimonio Settore Polizia locale	<p>1) Omessa verifica per interesse di parte.</p> <p>2) Interferenze esterne da parte dei soggetti coinvolti nei procedimenti volte a scongiurare l'ipotesi di avvio del procedimento sanzionatorio, l'applicazione delle sanzioni o a ridurre l'ammontare.</p>	Compilazione di report settimanali	Responsabile Settore Lavori pubblici e patrimonio Settore Polizia locale	Dalla data di approvazione del PTPCT	A	Gli uffici potrebbero utilizzare poteri e competenze, delle quali dispongono, in favore di taluni soggetti.
F.8	Gestione della centrale operativa e della videosorveglianza del territorio	<p>Input: iniziativa di parte e d'ufficio</p> <p>Attività: Presa in carico segnalazione /richiesta di intervento e controllo costante</p> <p>Output: Azioni conseguenti per fare fronte alla richiesta pervenuta</p>	Settore Polizia locale	<p>1) Violazione delle disposizioni vigenti di cui al D.lgs. n. 196/2003 e di cui al Reg. UE 2016/679 in materia di trattamento del dato</p> <p>2) Visione delle immagini da parte di soggetti non abilitati</p>	<p>1) Registrazione delle richieste di accesso alle banche dati (es: PRA, MCTC, etc.) da parte del personale del Comando.</p> <p>2) Tracciabilità informatica di accessi e interrogazioni ai sistemi di videosorveglianza ed alle relative banche dati.</p> <p>3) Predisposizione di protocolli operativi con il DPO.</p>	Responsabile Settore Polizia locale	Dalla data di approvazione del PTPCT	A	Gli uffici potrebbero utilizzare poteri e competenze, delle quali dispongono, in favore di taluni soggetti.
F.9	Attività di polizia giudiziaria	<p>Input: iniziativa di ufficio o di parte</p> <p>Attività: Accertamento reati.</p> <p>Output: Trasmissione delle comunicazioni delle notizie di reato alla Procura della Repubblica</p>	Settore Polizia locale	<p>1) Mancato accertamento doloso del reato</p> <p>2) Mancata rispetto dei tempi di trasmissione di atti per convalida</p> <p>3) Collusione con indagato</p>	Svolgimento delle attività, se possibile e salvi i casi di urgenza, in presenza di due Agenti con funzioni di Polizia Giudiziaria	Settore Polizia Locale	Dalla data di approvazione del PTPCT	A	Gli uffici potrebbero utilizzare poteri e competenze, delle quali dispongono, in favore di taluni soggetti.

AREA DI RISCHIO G – INCARICHI E NOMINE

RIF. PROCESSO	PROCESSO	FASI DEL PROCESSO	SETTORI ORGANIZZATIVI COINVOLTI	CATALOGO DEI PRINCIPALI RISCHI	MISURE DI TRATTAMENTO DEL RISCHIO	RESPONSABILE DELLE MISURE	TEMPI DI ATTUAZIONE	ANALISI DEL RISCHIO	
								VALUTAZIONI COMPLESSIVE	MOTIVAZIONI
G.1	Conferimento di incarichi di consulenza, ricerca e studio (art. 7 comma 6 Dlgs 165/01)	<p>Input: 1) iniziativa d'ufficio</p> <p>Attività: 1) Rilevazione del bisogno e inserimento nel programma degli incarichi 2) Espletamento di apposita procedura comparativa dei curricula pervenuti 3) Verifica del possesso dei requisiti richiesti</p> <p>Output: 1) Conferimento dell'incarico e sottoscrizione contratto</p>	Tutti i Settori	<p>1) Conferimento di detti incarichi per rispondere ad esigenze ordinarie prevedibili dell'Ente. 2) Mancata verifica della presenza di adeguate professionalità interne dell'ente. 3) Conferimento incarichi di collaborazione, consulenza, studio e ricerca "fiduciari" 4) Conferimento di detti incarichi senza alcuna procedura comparativa trasparente al fine di favorire soggetti particolari 5) Mancata predeterminazione del compenso 6) Sottoposizione dell'incaricato a vincolo di subordinazione 7) Proroghe o rinnovo del conferimento</p>	<p>1) Programmazione degli incarichi 2) Controllo preventivo dell'assenza di professionalità interne, in sede di redazione del programma degli incarichi 3) Verifica della vigenza di adeguate previsioni regolamentari poste a presidio del procedimento</p>	Responsabili dei Settori	Prima dell'approvazione del programma degli incarichi di consulenza, ricerca e studio.	A	Il conferimento di incarichi, dati gli interessi economici che attiva, può celare comportamenti scorretti a favore di taluni professionisti in danno di altri. L'instaurarsi di rapporti fiduciari inoltre, quand'anche scervi da interessi personali, potrebbe comportare elusioni delle previsioni di legge. Rischio Alto
G.2	Verifica dell'insussistenza delle cause di inconferibilità e di incompatibilità ai sensi del Dlgs 39/2013	<p>Input: 1) iniziativa d'ufficio</p> <p>Attività: Verifica dell'insussistenza delle cause di inconferibilità e/o incompatibilità al momento del conferimento dell'atto di incarico</p> <p>Output: 1) esito della verifica</p>	Tutti i settori	<p>Mancata richiesta di dichiarazione d'insussistenza di cause di inconferibilità e di incompatibilità al fine di non rendere trasparente le situazioni esistenti Mancata richiesta all'incaricato del curriculum vitae e degli incarichi precedentemente assunti ancorché cessati, al fine di non rendere trasparente la situazione esistente Mancata acquisizione della dichiarazione di insussistenza di conflitti di interessi</p>	Puntuale acquisizione di autodichiarazione da parte del soggetto incaricato dell'insussistenza delle cause di inconferibilità e/o incompatibilità ai sensi del Dlgs 39/2013	Il Responsabile del Settore coinvolto	Misure di trattamento del rischio già in attuazione	B	Il processo non consente margini di discrezionalità significativi e riguarda requisiti facilmente verificabili all'interno dell'ufficio. Pertanto, il rischio è stato ritenuto basso (B)

AREA DI RISCHIO H - AFFARI LEGALI E CONTENZIOSO

RIF. PROCESSO	PROCESSO	FASI DEL PROCESSO	SETTORI ORGANIZZATIVI COINVOLTI	CATALOGO DEI PRINCIPALI RISCHI	MISURE DI TRATTAMENTO DEL RISCHIO	RESPONSABILE DELLE MISURE	TEMPI DI ATTUAZIONE	ANALISI DEL RISCHIO	
								VALUTAZIONE COMPLESSIVA	MOTIVAZIONI
H.1	Scelta del professionista	<p>Input: 1) iniziativa d'ufficio</p> <p>Attività: 1) Conferimento contratto d'opera professionale 2) Affidamento dell'incarico secondo la disciplina di cui al codice contratti</p> <p>Output: 1) affidamento del servizio o conferimento dell'incarico</p>	Tutti i settori coinvolti	<p>1) Scelta dell'avvocato rappresentante e patrocinatore legale su base esclusivamente fiduciaria e senza previa procedura comparativa 2) Mancata applicazione del principio della rotazione degli incarichi</p>	<p>1) Applicazione del principio di rotazione degli incarichi 2) Pubblicazione della determinazione di affidamento dell'incarico all'Albo Pretorio e in Amministrazione Trasparente</p>	Responsabili dei Settori coinvolti	Attività da attuare	A	L'affidamento di incarichi per servizi legali, attesi gli interessi economici che attiva, può determinare l'affidamento di incarichi legali a favore di taluni professionisti in danno di altri. L'instaurarsi di rapporti fiduciari inoltre, quand'anche scevri da interessi personali, potrebbe comportare elusioni del principio di rotazione. Rischio Alto
H.2	Gestione contenzioso	<p>Input: 1) iniziativa d'ufficio</p> <p>Attività: 1) controllo e monitoraggio delle fasi del contenzioso in essere, anche mediante comunicazione tempestiva all'organo amministrativo di vertice</p> <p>Output: 1) Monitoraggio delle tempistiche procedurali</p>	Tutti i settori coinvolti	Mancato monitoraggio delle tempistiche tale da incorrere in decadenze riguardo soprattutto ad eventuali impugnazioni in secondo grado o relativamente ai termini di esecuzione di decisioni e/o sentenze	<p>1) Puntuale controllo e monitoraggio delle fasi del contenzioso in essere, anche mediante comunicazione tempestiva all'organo amministrativo di vertice, degli sviluppi delle varie cause esistenti 2) Previsione chiara e dettagliata nel disciplinare delle attività oggetto di assistenza legale e patrocinio legale, compreso il costante aggiornamento del Responsabile sulle fasi e andamento del giudizio.</p>	Responsabili dei Settori coinvolti	Misure di trattamento del rischio già in attuazione	A	L'assenza di monitoraggio da parte dei Responsabili dei Settori coinvolti in ordine alla gestione dei contenziosi del professionista esterno incaricato, determina una scarsa responsabilizzazione interna oltre che una potenziale lesione del pubblico interesse. Rischio Alto
H.3	Supporto giuridico e pareri legali	<p>Input: 1) iniziativa d'ufficio</p> <p>Attività: 2) istruttoria: richiesta ed acquisizione del parere</p> <p>Output: 3) determinazione dell'Ente in ordine a questioni controverse.</p>	Tutti i settori coinvolti	<p>1) violazione di norme per interesse/utilità; 2) interferenza della politica nella gestione amministrativa con conseguente violazione del principio di distinzione tra politica ed amministrazione</p>	Applicazione del principio di rotazione degli incarichi di assistenza;	Responsabili dei Settori coinvolti	Misure di trattamento del rischio da attuare	A	L'affidamento di incarichi per servizi legali, attesi gli interessi economici che attiva, può determinare l'affidamento di incarichi legali a favore di taluni professionisti in danno di altri. L'instaurarsi di rapporti fiduciari inoltre, quand'anche scevri da interessi personali, potrebbe comportare elusioni del principio di rotazione. Rischio Alto

AREA DI RISCHIO I – GESTIONE RIFIUTI

RIF. PROCESSO	PROCESSO	FASI DEL PROCESSO	SETTORI ORGANIZZATIVI COINVOLTI	CATALOGO DEI RISCHI PRINCIPALI	MISURE DI TRATTAMENTO DEL RISCHIO	RESPONSABILE DELLE MISURE	TEMPI DI ATTUAZIONE	ANALISI DEL RISCHIO	
								VALUTAZIONI COMPLESSIVE	MOTIVAZIONI
I.1	Gestione del Servizio in house providing del servizio raccolta e smaltimento rifiuti	<p>Input: iniziativa d'ufficio</p> <p>Attività: Fase di vigilanza e controllo continuo della gestione del servizio</p> <p>Output: Verbali di verifica e/o contestazioni</p>	Settore Lavori pubblici e patrimonio	Perdita di controllo sulla tracciabilità dei rifiuti raccolti dal gestore, sulla qualità del servizio reso, nonché sui costi operativi di gestione dichiarati dal gestore in sede di predisposizione annuale del Piano Economico Finanziario	<p>1)Dotazione in capo al gestore di apposito software che proceduralizzi tutte le attività gestionali, sia dal punto di vista organizzativo, sia per quanto riguarda la tenuta della contabilità analitica. Tale sistema dovrà i) essere aperto nel senso di consentire al Responsabile del servizio l'accesso in remoto, per la consultazione di tutte le informazioni necessarie al controllo dei servizi effettuati;</p> <p>2)aggiornamento continuo del software per assicurarne la piena fruibilità per l'intera durata del contratto.</p>	Responsabile Settore Lavori pubblici e patrimonio	Dalla data di approvazione del PTPC	M	L'affidamento, seppur in house, può determinare un'assenza di controllo sulle effettive modalità di gestione del servizio medesimo.
I.2	Gestione del Servizio in house providing del servizio raccolta e smaltimento rifiuti	<p>Input: iniziativa d'ufficio</p> <p>Attività: Fase di vigilanza e collaborazione nella realizzazione degli obiettivi previsti nella gestione del servizio</p> <p>Output: Verifica percentuale di raccolta differenziata</p>	Settore Lavori pubblici e patrimonio	Mancato apporto al raggiungimento degli obiettivi della raccolta differenziata anche specifici di un determinato ciclo	1)Promozione e applicazione di meccanismi di incentivazione in relazione al raggiungimento (o meno) di specifici obiettivi di raccolta differenziata.	Responsabile Settore Lavori pubblici e patrimonio	Dalla data di approvazione del PTPC	M	L'affidamento in house seppur a società pubbliche, non sempre efficienti, talvolta cela condotte scorrette e conflitti di interesse.

RIF. PROCESSO	PROCESSO	FASI DEL PROCESSO	SETTORI ORGANIZZATIVI COINVOLTI	CATALOGO DEI RISCHI PRINCIPALI	MISURE DI TRATTAMENTO DEL RISCHIO	RESPONSABILE DELLE MISURE	TEMPI DI ATTUAZIONE	ANALISI DEL RISCHIO	
								VALUTAZIONI COMPLESSIVE	MOTIVAZIONI
I. 3	Gestione del Servizio in house providing del servizio raccolta e smaltimento rifiuti	<p>Input: iniziativa d'ufficio</p> <p>Attività: Fase di gestione dati del servizio in house providing</p> <p>Output: Relazione contenente le indicazioni previste dalla normativa vigente</p>	Settore Lavori pubblici e patrimonio	Gestione del Servizio in house providing del servizio raccolta e smaltimento rifiuti- Mancata comunicazione/ pubblicizzazioni dati	<p>1) Misure volte a favorire una maggiore trasparenza dei costi del servizio dichiarati annualmente dal gestore in sede di redazione del Piano economico-finanziario (PEF)</p> <p>2) obbligo, in ottemperanza alle norme, di predisporre congiuntamente al PEF la relazione di accompagnamento di cui all'art. 8, co. 3, del d.P.R. 158/1999.</p> <p>3) trasparenza dei costi di gestione del ciclo della raccolta differenziata (e alla tracciabilità dei relativi flussi), opportunamente disaggregati in relazione ai diversi flussi di raccolta e ai proventi derivanti dalla valorizzazione economica dei flussi provenienti dalla raccolta differenziata dei rifiuti di imballaggio sul mercato e sul circuito CONAI/Consozi.</p>	Responsabile Settore Lavori pubblici e patrimonio	Misure di trattamento del rischio già in attuazione	M	L'affidamento in house seppur a società pubbliche, non sempre efficienti, talvolta cela condotte scorrette e conflitti di interesse.
I. 4	Gestione del servizio centro raccolta rifiuti	<p>Input: iniziativa d'ufficio</p> <p>Attività: Gestione del servizio</p> <p>Output: Gestione del centro raccolta rifiuti per il conferimento dei rifiuti differenziati</p>	Settore Lavori pubblici e patrimonio	<p>1) Mancata verifica da parte del personale addetto alla gestione del corretto conferimento dei rifiuti indifferenziati;</p> <p>2) Scorretta gestione da parte della società appaltatrice del servizio di smaltimento dei rifiuti raccolti</p>	<p>1) Formazione del personale preposto al presidio del centro di raccolta;</p> <p>2) Verifiche con cadenza periodica sull'avvenuto rispetto delle corrette modalità di controllo sul conferimento dei rifiuti</p> <p>3) tracciabilità del corretto smaltimento dei rifiuti da parte della società appaltatrice del servizio.</p>	Responsabile Settore Lavori pubblici e patrimonio	Misure di trattamento del rischio già in attuazione	M	L'affidamento a personale volontario talvolta cela una gestione non professionale di presidio del centro raccolta.

AREA DI RISCHIO L – GOVERNO DEL TERRITORIO

RIF. PROCESSO	PROCESSO	FASI DEL PROCESSO	SETTORI ORGANIZZATIVI COINVOLTI	CATALOGO DEI RISCHI PRINCIPALI	MISURE DI TRATTAMENTO DEL RISCHIO	RESPONSABILE DELLE MISURE	TEMPI DI ATTUAZIONE	ANALISI DEL RISCHIO	
								VALUTAZIONE COMPLESSIVA	MOTIVAZIONI
L.1	Permessi di costruire convenzionati	<p>Input: 1) iniziativa di parte</p> <p>Attività: 1) come per piani attuativi, senza stipula di convenzione, ma di atto unilaterale d'obbligo</p> <p>Output: 1) come piano attuativo</p>	Responsabile Settore Urbanistica, Edilizia privata e Ambiente	Tutti i punti dell'allegato 2A	Tutti i punti di cui all'allegato 2B	Responsabile Settore Urbanistica, Edilizia privata e Ambiente	Misure di trattamento del rischio già in attuazione	A+	L'attività edilizia privata è sempre sostenuta da interessi economici, anche di valore considerevole, che potrebbero determinare i funzionari a tenere comportamenti scorretti.
L.2	Rilascio e Controllo dei titoli abilitativi edilizi: -Permesso di Costruire - SCIA - CIL e CILA	<p>Input: 1) iniziativa di parte</p> <p>Attività: 1) Fase dell'assegnazione delle pratiche per l'istruttoria 2) istruttoria seguita da più soggetti istruttori, laddove in servizio nel rispetto dei tempi di legge 3) Fase della richiesta di integrazioni documentali 4) Fase del calcolo del contributo di costruzione 5) eventuale preavviso di diniego</p> <p>Output: 1) Conclusione del procedimento con rilascio o diniego 2) fare del controllo della esecuzione dell'intervento</p>	Responsabile Settore Urbanistica, Edilizia privata e Ambiente	Tutti i punti dell'allegato 2A	Tutti i punti di cui all'allegato 2B	Responsabile Settore Urbanistica, Edilizia privata e Ambiente	Misure di trattamento del rischio già in attuazione	A+	L'attività edilizia privata è sempre sostenuta da interessi economici, anche di valore considerevole, che potrebbero determinare i funzionari a tenere comportamenti scorretti.
L.3	Servizi di protezione civile	<p>Input: 1) iniziativa d'ufficio o su segnalazione di terzi</p> <p>Attività: 1) gestione dei rapporti con i volontari mediante convenzione</p> <p>Output: 1) gestione emergenza</p>	Settore Lavori Pubblici e Patrimonio – Settore Polizia Locale	Violazione delle norme, anche di regolamento, per interesse di parte	Rapporto annuale delle attività da parte del gruppo comunale di protezione civile,	Responsabili di Settore LL.PP. e patrimonio – Settore Polizia Locale	Dall'approvazione del PTPCT	B	Il processo non consente margini di discrezionalità significativi. Inoltre, i vantaggi che produce in favore dei terzi sono di valore, in genere, assai contenuto. Pertanto, il rischio è stato ritenuto basso (B) o molto basso (B-).

L.4	Sicurezza ed ordine pubblico	Input: 1) iniziativa d'ufficio Attività: 1) gestione della Polizia locale Output: 1) servizi di controllo e prevenzione	Settore Polizia Locale	violazione di norme, regolamenti, ordini di servizio	Verifica della presenza sul territorio delle forze di polizia locale anche mediante relazioni periodiche.	Responsabili Settore Polizia Locale	Dall'approvazione del PTPCT	B	Il processo non consente margini di discrezionalità significativi. Inoltre, i vantaggi che produce in favore dei terzi sono di valore, in genere, assai contenuto. Pertanto, il rischio è stato ritenuto basso (B) o molto basso (B-).
-----	------------------------------	---	------------------------	--	---	-------------------------------------	-----------------------------	---	--

AREA DI RISCHIO M – PIANIFICAZIONE URBANISTICA

RIF. PROCESSO	PROCESSO	FASI DEL PROCESSO	SETTORI ORGANIZZATIVI COINVOLTI	CATALOGO DEI PRINCIPALI RISCHI	MISURE DI TRATTAMENTO DEL RISCHIO	RESPONSABILE DELLE MISURE	TEMPI DI ATTUAZIONE	APPLICAZIONE TIPOLOGIA	
								VALUTAZIONI COMPLESSIVE	MOTIVAZIONI
M.1	Piano del Governo del Territorio Fase di Redazione a adozione del Piano di Governo del Territorio in attuazione della L.12/2005 e smi	Input: 1) indirizzi dell'organo politico Attività: 1) istruttoria e predisposizione del piano Output: 1) proposta di PGT	Responsabile Settore Urbanistica, Edilizia privata ed Ambiente	Rischio di potenziale condizionamento esterno Disomogeneità delle valutazioni Irragionevolezza delle decisioni per favorire soggetti privati	1) Divulgazione, massima trasparenza e conoscibilità degli atti relativi al PGT proposto 2) Motivazione puntuale e dettagliata delle decisioni sia di accoglimento che di rigetto delle osservazioni al piano adottato 3) Divulgazione, massima trasparenza e conoscibilità degli atti relativi PGT adottato	Responsabile Settore Urbanistica, Edilizia Privata e Ambiente	Misure di trattamento del rischio già in attuazione	A++	La pianificazione urbanistica richiede scelte altamente discrezionali. Tale discrezionalità potrebbe essere utilizzata impropriamente per ottenere vantaggi ed utilità.
M.1.2	Piano del Governo del Territorio Fase di Pubblicazione della proposta di Piano di Governo del Territorio e raccolta delle osservazioni	Input: 1) avvisi pubblici sul sito istituzionale, Burl, ecc Attività: 1) raccolta osservazioni 2) esame osservazioni Output: 1) decisione in ordine all'accoglimento/ parziale accoglimento/rigetto/ parziale rigetto delle osservazioni	Responsabile Settore Urbanistica, Edilizia Privata e Ambiente	Rischio di potenziale condizionamento esterno Disomogeneità delle valutazioni Irragionevolezza delle decisioni per favorire soggetti privati	1) Divulgazione, massima trasparenza e conoscibilità degli atti relativi al PGT adottato 2) Motivazione puntuale e dettagliata delle decisioni sia di accoglimento che di rigetto delle osservazioni al piano adottato 3) Divulgazione, massima trasparenza e conoscibilità degli atti relativi al PGT approvato.	Responsabile Settore Urbanistica, Edilizia Privata e Ambiente	Misure di trattamento del rischio già in attuazione	A++	La pianificazione urbanistica richiede scelte altamente discrezionali. Tale discrezionalità potrebbe essere utilizzata impropriamente per ottenere vantaggi ed utilità.
M.1.3	Piano del Governo del Territorio Fase di approvazione del Piano di Governo del territorio	Input: 1) indirizzi dell'organo politico Attività: 1) istruttoria e predisposizione della documentazione occorrente Output: proposta di deliberazione e relativi allegati	Responsabile Settore Urbanistica, Edilizia Privata e Ambiente	Rischio di potenziale condizionamento esterno Disomogeneità delle valutazioni Irragionevolezza delle decisioni per favorire soggetti privati	1) Divulgazione, massima trasparenza e conoscibilità degli atti relativi alla proposta di PGT 2) Motivazione puntuale e dettagliata delle decisioni sia di accoglimento che di rigetto delle osservazioni al piano adottato 3) Divulgazione, massima trasparenza e conoscibilità degli atti relativi al PGT approvato	Responsabile Settore Urbanistica, Edilizia Privata e Ambiente	Misure di trattamento del rischio già in attuazione	A++	La pianificazione urbanistica richiede scelte altamente discrezionali. Tale discrezionalità potrebbe essere utilizzata impropriamente per ottenere vantaggi ed utilità.

RIF. PROCESSO	PROCESSO	FASI DEL PROCESSO	SETTORI ORGANIZZATIVI COINVOLTI	CATALOGO DEI PRINCIPALI RISCHI	MISURE DI TRATTAMENTO DEL RISCHIO	RESPONSABILE DELLE MISURE	TEMPI DI ATTUAZIONE	APPLICAZIONE TIPOLOGIA	
								VALUTAZIONI COMPLESSIVE	MOTIVAZIONI
M.1.4	<p>Piano del Governo del Territorio</p> <p>Fase di adozione e approvazione del Piano di Governo del territorio. Concorso di Regione, Provincia, ATS, al procedimento di approvazione</p>	<p>Input: trasmissione agli enti coinvolti nel procedimento</p> <p>Attività: 1) ricezione ed esame delle osservazioni e apporti collaborativi da parte degli enti 2) predisposizione controdeduzioni o proposte di accoglimento o accoglimento parziale, ecc. 3) obbligo di rispetto del PTR e del PTCP laddove prevalenti</p> <p>Output: proposta di deliberazione e relativi allegati</p>	Responsabile Settore Urbanistica, Edilizia Privata e Ambiente	Rischio di potenziale condizionamento esterno Disomogeneità delle valutazioni Irragionevolezza delle decisioni per favorire soggetti privati	1) Verifica dell'invio della documentazione ai soggetti da consultare obbligatoriamente	Responsabile Settore Urbanistica, Edilizia Privata e Ambiente	Misure di trattamento del rischio già in attuazione	A++	La pianificazione urbanistica richiede scelte altamente discrezionali. Tale discrezionalità potrebbe essere utilizzata impropriamente per ottenere vantaggi ed utilità.
M.2	Approvazione varianti puntuali al Piano di Governo del Territorio	Procedimento come sopra sintetizzato	Settore Urbanistica, Edilizia Privata e Ambiente	Oltre ai rischi relativi a quanto sopra: Possibile disparità di trattamento tra diversi operatori Sottostima del maggior valore conseguito dall'operatore economico a seguito della variante	1) Divulgazione, massima trasparenza e conoscibilità degli atti relativi alla proposta di variante del PGT 2) Motivazione puntuale e dettagliata delle decisioni sia di accoglimento che di rigetto delle osservazioni alla variante di piano adottata 3) Divulgazione, massima trasparenza e conoscibilità degli atti relativi alla variante del PGT approvata	Responsabile Settore Urbanistica, Edilizia Privata e Ambiente	Misure di trattamento del rischio già in attuazione	A++	La pianificazione urbanistica richiede scelte altamente discrezionali. Tale discrezionalità potrebbe essere utilizzata impropriamente per ottenere vantaggi ed utilità.

RIF. PROCESSO	PROCESSO	FASI DEL PROCESSO	SETTORI ORGANIZZATIVI COINVOLTI	CATALOGO DEI PRINCIPALI RISCHI	MISURE DI TRATTAMENTO DEL RISCHIO	RESPONSABILE DELLE MISURE	TEMPI DI ATTUAZIONE	APPLICAZIONE TIPOLOGIA	
								VALUTAZIONI COMPLESSIVE	MOTIVAZIONI
M.3	Piani attuativi di iniziativa privata	<p>Input: 1) iniziativa di parte Attività: 1) Fase della proposta di Piani attuativi da parte dei privati 2) Calcolo oneri 3) Individuazione opere di urbanizzazione e standard urbanistici 4) Fase di adozione / approvazione del piano attuativo di iniziativa privata 5) Fase di stipula convenzione urbanistica 6) Monetizzazione delle opere di urbanizzazione e degli standard urbanistici 7) Fase di esecuzione delle opere di urbanizzazione e degli standard urbanistici 8) Cessione delle opere di urbanizzazione e degli standard urbanistici Output: 1) verbalizzazione incontri con soggetti attuatori 2) individuazione opere di urbanizzazione e standard urbanistici volti a soddisfare l'interesse pubblico ed a costi inferiori a quelli che l'ente sosterebbe con l'esecuzione diretta 3) calcolo degli oneri e delle monetizzazioni 4) corretta predisposizione della convenzione urbanistica 5) certificato di collaudo</p>	Settore Urbanistica, Edilizia Privata e Ambiente	Rischio di potenziale condizionamento esterno Disomogeneità delle valutazioni Irragionevolezza delle decisioni per favorire soggetti privati	1) Divulgazione, massima trasparenza e conoscibilità degli atti relativi alla proposta di variante del PGT 2) Motivazione puntuale e dettagliata delle decisioni sia di accoglimento che di rigetto delle osservazioni alla variante di piano adottata 3) Divulgazione, massima trasparenza e conoscibilità degli atti relativi alla variante del PGT approvata	Responsabile Settore Urbanistica, Edilizia Privata e Ambiente	Misure di trattamento del rischio già in attuazione	A+	L'attività edilizia privata è sempre sostenuta da interessi economici, anche di valore considerevole, che potrebbero determinare i funzionari a tenere comportamenti scorretti.

AREA DI RISCHIO N - ALTRI SERVIZI

RIF. PROCESSO	PROCESSO	FASI DEL PROCESSO	SETTORI ORGANIZZATIVI COINVOLTI	CATALOGO DEI PRINCIPALI RISCHI	MISURE DI TRATTAMENTO DEL RISCHIO	RESPONSABILE DELLE MISURE	TEMPI DI ATTUAZIONE	ANALISI DEL RISCHIO	
								VALUTAZIONE COMPLESSIVA	MOTIVAZIONI
N.1	Gestione del protocollo	<p>Input: iniziativa d'ufficio o di parte</p> <p>Attività: registrazione della posta in entrata e in uscita</p> <p>Output: registrazione di protocollo</p>	Settore Amministrativo e Affari Generali per protocollazione in entrata e tutti i Settori per protocollazione in uscita	Ingiustificata dilatazione dei tempi	Procedura formalizzata e informatizzata che garantisca la tracciabilità del procedimento	Responsabile Settore Amministrativo e Affari Generali per protocollazione in entrata e Responsabili di tutti i Settori per la protocollazione in uscita	Misure di trattamento del rischio già in attuazione	B-	Il processo non consente margini di discrezionalità significativi. Inoltre, i vantaggi che produce in favore dei terzi sono di valore, in genere, assai contenuto. Pertanto, il rischio è stato ritenuto basso (B) o molto basso (B-).
N.2	Istruttoria delle deliberazioni	<p>Input: 1) iniziativa d'ufficio</p> <p>Attività: 1) istruttoria, pareri, stesura del provvedimento</p> <p>Output: 1) proposta di provvedimento</p>	Tutti i Settori	violazione di norme	Procedura formalizzata e informatizzata che garantisca la tracciabilità del procedimento	Responsabili tutti i Settori	Misure di trattamento del rischio già in attuazione.	B-	Il processo non consente margini di discrezionalità significativi. Inoltre, i vantaggi che produce in favore dei terzi sono di valore, in genere, assai contenuto. Pertanto, il rischio è stato ritenuto basso (B) o molto basso (B-).
N.3	Pubblicazione delle deliberazioni	<p>Input: 1) iniziativa d'ufficio</p> <p>Attività: 2) ricezione / individuazione del provvedimento</p> <p>Output: 3) pubblicazione</p>	Settore Amministrativo e Affari Generali	violazione di norme	Procedura formalizzata e informatizzata che garantisca la tracciabilità del procedimento	Responsabile Settore Amministrativo e Affari Generali	Misure di trattamento del rischio già in attuazione	B-	Il processo non consente margini di discrezionalità significativi. Inoltre, i vantaggi che produce in favore dei terzi sono di valore, in genere, assai contenuto. Pertanto, il rischio è stato ritenuto basso (B) o molto basso (B-).

RIF. PROCESSO	PROCESSO	FASI DEL PROCESSO	SETTORI ORGANIZZATIVI COINVOLTI	CATALOGO DEI PRINCIPALI RISCHI	MISURE DI TRATTAMENTO DEL RISCHIO	RESPONSABILE DELLE MISURE	TEMPI DI ATTUAZIONE	ANALISI DEL RISCHIO	
								VALUTAZIONE COMPLESSIVA	MOTIVAZIONI
N.4	Accesso agli atti, accesso civico	<p>Input:</p> <p>1)domanda di parte</p> <p>Attività:</p> <p>2)istruttoria</p> <p>Output:</p> <p>3) provvedimento motivato di accoglimento o differimento o rifiuto</p>	Tutti i Settori	<p>1) Violazione delle disposizioni vigenti di cui al Dlgs n. 196/2003 e del Reg. 2016/679 sul trattamento del dato.</p> <p>2) mancato coinvolgimento del controinteressato</p> <p>3) Mancato rispetto dei termini di legge</p> <p>4) omessa pubblicazione di atti la cui pubblicazione è obbligatoria ai sensi del D.lgs. n. 33/2013</p>	<p>1) Monitoraggio e periodico reporting dei tempi di evasione</p> <p>2) Coinvolgimento del DPO nella gestione del procedimento</p> <p>3)Tracciabilità della richiesta di accesso</p> <p>4) digitalizzazione automatica degli atti per i quali è prevista la pubblicazione obbligatoria in A.T.</p>	Responsabili tutti i Settori	Misure di trattamento del rischio già in attuazione e/o da attuare dopo l'approvazione del PTCP	M	Gli uffici potrebbero utilizzare impropriamente poteri e competenze per ottenere vantaggi e utilità personali. Ma dati i valori economici, in genere modesti, che il processo attiva, il rischio è stato ritenuto Moderato.
N.5	Formazione di determinazioni, ordinanze, decreti ed altri atti amministrativi	<p>Input:</p> <p>iniziativa d'ufficio</p> <p>Attività:</p> <p>istruttoria, pareri, stesura del provvedimento</p> <p>Output:</p> <p>provvedimento sottoscritto e pubblicato</p>	Tutti i Settori	violazione delle norme per interesse di parte	Procedura formalizzata e informatizzata che garantisca la tracciabilità del procedimento	Tutti i Responsabili	Misure di trattamento del rischio già in attuazione	B-	Il processo non consente margini di discrezionalità significativi. Inoltre, i vantaggi che produce in favore dei terzi sono di valore, in genere, assai contenuto. Pertanto, il rischio è stato ritenuto basso (B) o molto basso (B-).
N.6	Organizzazione eventi culturali ricreativi in collaborazione con associazioni locali	<p>Input:</p> <p>iniziativa d'ufficio e su istanza di parte</p> <p>Attività:</p> <p>organizzazione secondo gli indirizzi dell'amministrazione</p> <p>Output:</p> <p>evento</p>	Settore Amministrativo e Affari Generali	Scarso coinvolgimento di tutte le associazioni che potrebbero risultare interessate all'organizzazione dell'Evento al fine di favorirne solo alcune	Adeguate e diffusa comunicazione dell'opportunità di presentare progetti di organizzazione degli eventi culturali	Responsabile Settore Amministrativo e Affari Generali	Misure di trattamento del rischio già in attuazione	B	Il processo non consente margini di discrezionalità significativi. Inoltre, i vantaggi che produce in favore dei terzi sono di valore, in genere, assai contenuto. Pertanto, il rischio è stato ritenuto basso (B) o molto basso (B-).

Denominazione sotto-	Denominazione sotto-	Ambito	Riferimento normativo	Denominazione del singolo obbligo	Contenuti dell'obbligo	Aggiornamento	Settore responsabile	
Disposizioni generali	Programma per la	A	Art. 10, c. 8, lett. a),	Programma per la Trasparenza e	Programma triennale per la trasparenza e l'integrità e relativo stato di attuazione (art. 10, cc. 1, 2,	Annuale	Settore Amministrativo	
	Atti generali	A	Art. 12, c. 1, d.lgs. n. 33/2013	Riferimenti normativi su organizzazione	Riferimenti normativi con i relativi link alle norme di legge statale pubblicate nella banca dati	Tempestivo	Settore Amministrativo	
				Atti amministrativi generali	Direttive, circolari, programmi, istruzioni e ogni atto che dispone in generale sulla organizzazione,	Tempestivo	Settore Amministrativo	
		D	Art. 12, c. 2, d.lgs. n.	Statuti e leggi regionali	Estremi e testi ufficiali aggiornati degli Statuti e delle norme di legge regionali, che regolano le	Tempestivo	Settore Amministrativo	
		A	Art. 55, c. 2, d.lgs. n.	Codice disciplinare e codice di condotta	Codice disciplinare, recante l'indicazione delle infrazioni del codice disciplinare e relative sanzioni	Tempestivo	Settore Amministrativo	
	Oneri informativi per	N	Art. 34, d.lgs. n.	Oneri informativi per cittadini e imprese	Regolamenti ministeriali o interministeriali, provvedimenti amministrativi a carattere generale	Tempestivo	Settore Amministrativo	
	Scadenario obblighi	A	Art. 29, c. 3, d.l. n.	Scadenario obblighi amministrativi	Scadenario con l'indicazione delle date di efficacia dei nuovi obblighi amministrativi a carico di	Tempestivo	Settore Amministrativo	
Burocrazia zero	S	Art. 37, c. 3, d.l. n.	Burocrazia zero	Casi in cui il rilascio delle autorizzazioni di competenza è sostituito da una comunicazione	Tempestivo	Settore Amministrativo		
Organizzazione	Organi di indirizzo politico-amministrativo	A	Art. 13, c. 1, lett. a),	Organi di indirizzo politico-amministrativo (da pubblicare in tabelle)	Organi di indirizzo politico e di amministrazione e gestione, con l'indicazione delle rispettive	Tempestivo	Settore Amministrativo	
		T	Art. 14, c. 1, lett. a),		Atto di nomina o di proclamazione, con l'indicazione della durata dell'incarico o del mandato	Tempestivo	Settore Amministrativo	
			Art. 14, c. 1, lett. b),		Curricula	Tempestivo	Settore Amministrativo	
			Art. 14, c. 1, lett. c), d.lgs. n. 33/2013		Compensi di qualsiasi natura connessi all'assunzione della carica	Tempestivo	Personale	
			Art. 14, c. 1, lett. d),		Importi di viaggi di servizio e missioni pagati con fondi pubblici	Tempestivo	Settore Amministrativo	
			Art. 14, c. 1, lett. e),		Dati relativi all'assunzione di altre cariche, presso enti pubblici o privati, e relativi compensi a	Tempestivo	Settore Amministrativo	
			Art. 14, c. 1, lett. f), d.lgs. n. 33/2013		Altri eventuali incarichi con oneri a carico della finanza pubblica e indicazione dei compensi	Tempestivo	Settore Amministrativo	
			Art. 1, c. 1, n. 5, l. n. 441/1982		1) dichiarazione concernente diritti reali su beni immobili e su beni mobili iscritti in pubblici registri,	Annuale	Settore Amministrativo	
					2) copia dell'ultima dichiarazione dei redditi soggetti all'imposta sui redditi delle persone fisiche	Annuale	Settore Amministrativo	
					3) dichiarazione concernente le spese sostenute e le obbligazioni assunte per la propaganda	Tempestivo	Settore Amministrativo	
			4) attestazione concernente le variazioni della situazione patrimoniale intervenute nell'anno	Annuale	Settore Amministrativo			
			5) dichiarazione concernente le variazioni della situazione patrimoniale intervenute dopo l'ultima	Annuale	Settore Amministrativo			
	Sanzioni per mancata	T	Art. 47, c. 1, d.lgs. n.	Sanzioni per mancata comunicazione dei	Provvedimenti di erogazione delle sanzioni amministrative pecuniarie a carico del responsabile	Tempestivo	Settore Amministrativo	
	Rendiconti gruppi consiliari	E	Art. 28, c. 1, d.lgs. n. 33/2013	Rendiconti gruppi consiliari	Rendiconti di esercizio annuale dei gruppi consiliari regionali e provinciali, con evidenza delle	Tempestivo	///	
				Atti degli organi di controllo	Atti e relazioni degli organi di controllo	Tempestivo	///	
	Articolazione degli uffici	A	Art. 13, c. 1, lett. b),	Articolazione degli uffici	Articolazione degli uffici	Tempestivo	Settore Amministrativo	
			Art. 13, c. 1, lett. c),	Organigramma (da pubblicare sotto forma di	Illustrazione in forma semplificata, ai fini della piena accessibilità e comprensibilità dei dati,	Tempestivo	Settore Amministrativo	
Art. 13, c. 1, lett. b),			Competenze e risorse a disposizione di ciascun ufficio, anche di livello dirigenziale non generale		Tempestivo	Settore Amministrativo		
Art. 13, c. 1, lett. b),			Nomi dei dirigenti responsabili dei singoli uffici		Tempestivo	Settore Amministrativo		
Telefono e posta	A	Art. 13, c. 1, lett. d),	Telefono e posta elettronica	Elenco completo dei numeri di telefono e delle caselle di posta elettronica istituzionali e delle	Tempestivo	CED		
Consulenti e collaboratori		A	Art. 15, c. 2, d.lgs. n.	Consulenti e collaboratori (da pubblicare in tabelle)	Estremi degli atti di conferimento di incarichi di collaborazione o di consulenza a soggetti esterni a	Tempestivo	Tutti i Settori	
					Per ciascun titolare di incarico:			
					1) curriculum, redatto in conformità al vigente modello europeo	Tempestivo	Tutti i Settori	
					2) compensi comunque denominati, relativi al rapporto di lavoro, di consulenza o di collaborazione	Tempestivo	Tutti i Settori	
					3) dati relativi allo svolgimento di incarichi o alla titolarità di cariche in enti di diritto privato	Tempestivo	Tutti i Settori	
					Tabella relative agli elenchi dei consulenti con indicazione di oggetto, durata e compenso	Tempestivo	Tutti i Settori	
					Attestazione dell'avvenuta verifica dell'insussistenza di situazioni, anche potenziali, di conflitto di	Tempestivo	Tutti i Settori	
Personale	Incarichi amministrativi di vertice (Segretario generale, Capo Dipartimento, Direttore generale o posizioni assimilate)	A	Art. 15, c. 1, lett. a), Art. 15, c. 2, d.lgs. n.	Incarichi amministrativi di vertice (da pubblicare in tabelle)	Estremi degli atti di conferimento di incarichi amministrativi di vertice a soggetti dipendenti della	Tempestivo	Personale	
					Estremi degli atti di conferimento di incarichi amministrativi di vertice a soggetti estranei alla	Tempestivo	Personale	
					Per ciascun titolare di incarico:			
					1) curriculum, redatto in conformità al vigente modello europeo	Tempestivo	Personale	
					2) compensi, comunque denominati, relativi al rapporto di lavoro, con specifica evidenza delle	Tempestivo	Personale	
					3) dati relativi allo svolgimento di incarichi o alla titolarità di cariche in enti di diritto privato	Tempestivo	Personale	
	Incarichi	H	Art. 20, c. 3, d.lgs. n.	Art. 20, c. 3, d.lgs. n.	SSN - Bandi e avvisi	4) dichiarazione sulla insussistenza di una delle cause di inconfirmità dell'incarico	Tempestivo	Personale
						5) dichiarazione sulla insussistenza di una delle cause di incompatibilità al conferimento	Annuale	Personale
						Bandi e avvisi di selezione	Tempestivo	///

amministrativi di vertice (Direttore generale, Direttore sanitario, Direttore amministrativo)	33/2013	SSN - Procedure selettive	SSN- Incarichi amministrativi di vertice (da pubblicare in tabelle)	Informazioni e dati concernenti le procedure di conferimento degli incarichi di direttore generale,	Tempestivo	///		
				Art. 41, c. 3, d.lgs. n. 33/2013	Estremi ed atti di conferimento di incarichi amministrativi di vertice a soggetti dipendenti della	Tempestivo	///	
				Estremi ed atti di conferimento di incarichi amministrativi di vertice a soggetti estranei alla	Tempestivo	///		
				Per ciascun titolare di incarico:				
				1) curriculum vitae	Tempestivo	///		
				2) compensi, comunque denominati, relativi al rapporto di lavoro, con specifica evidenza delle	Tempestivo	///		
				3) dati relativi allo svolgimento di incarichi o la titolarità di cariche in enti di diritto privato regolati	Tempestivo	///		
				4) dichiarazione sulla insussistenza di una delle cause di inconferibilità dell'incarico	Tempestivo	///		
				5) dichiarazione sulla insussistenza di una delle cause di incompatibilità al conferimento	Annuale	///		
				P	Art. 20, c. 3, d.lgs. n.			
	Art. 20, c. 3, d.lgs. n.							
Dirigenti (dirigenti non generali)	A	Dirigenti (da pubblicare in tabelle)	Art. 15, c. 1, lett. a),	Estremi degli atti di conferimento di incarichi dirigenziali a soggetti dipendenti della pubblica	Tempestivo	Personale		
			Art. 15, c. 2, d.lgs. n.	Estremi degli atti di conferimento di incarichi dirigenziali a soggetti estranei alla pubblica	Tempestivo	Personale		
			Per ciascun titolare di incarico:					
			Art. 10, c. 8, lett. d),	1) Curriculum, redatto in conformità al vigente modello europeo	Tempestivo	Personale		
			Art. 15, c. 1, lett. d),	2) compensi, comunque denominati, relativi al rapporto di lavoro, con specifica evidenza delle	Tempestivo	Personale		
			Art. 15, c. 1, lett. c),	3) dati relativi allo svolgimento di incarichi o alla titolarità di cariche in enti di diritto privato	Tempestivo	Personale		
			P	Art. 20, c. 3, d.lgs. n.	4) dichiarazione sulla insussistenza di una delle cause di inconferibilità dell'incarico	Tempestivo	Personale	
				Art. 20, c. 3, d.lgs. n.	5) dichiarazione sulla insussistenza di una delle cause di incompatibilità al conferimento	Annuale	Personale	
			A	Art. 15, c. 5, d.lgs. n.	Elenco posizioni dirigenziali discrezionali	Elenco delle posizioni dirigenziali, integrato dai relativi titoli e curricula, attribuite a persone, anche	Tempestivo	Personale
			A	Art. 19, c. 1-bis, d.lgs. n.	Posti di funzione disponibili	Numero e tipologia dei posti di funzione che si rendono disponibili nella dotazione organica e	Tempestivo	Personale
N	Art. 1, c. 7, d.p.r. n.	Ruolo dirigenti	Ruolo dei dirigenti nelle amministrazioni dello Stato	Annuale	Personale			
Dirigenti (Responsabili di Dipartimento e Responsabili di strutture semplici e complesse)	H	SSN - Dirigenti (da pubblicare in tabelle)	Art. 41, c. 2, d.lgs. n. 33/2013	Bandi e avvisi di selezione	Tempestivo	///		
			Art. 41, c. 3, d.lgs. n. 33/2013	Informazioni e dati concernenti le procedure di conferimento degli incarichi di responsabile di	Tempestivo	///		
			Estremi ed atti di conferimento di incarichi dirigenziali di responsabile dipartimento e di strutture	Tempestivo	///			
			Estremi ed atti di conferimento di incarichi dirigenziali di responsabile di dipartimento e di	Tempestivo	///			
			Per ciascun titolare di incarico di responsabile di dipartimento e di struttura complessa:					
			1) curriculum vitae	Tempestivo	///			
			2) compensi, comunque denominati, relativi al rapporto di lavoro, con specifica evidenza delle	Tempestivo	///			
3) dati relativi allo svolgimento di incarichi o la titolarità di cariche in enti di diritto privato regolati	Tempestivo	///						
Posizioni	A	Art. 10, c. 8, lett. d),	Posizioni organizzative	Curricula dei titolari di posizioni organizzative redatti in conformità al vigente modello europeo	Tempestivo	Personale		
Dotazione organica	A	Art. 16, c. 1, d.lgs. n.	Conto annuale del personale	Conto annuale del personale e relative spese sostenute, nell'ambito del quale sono rappresentati i	Annuale	Personale		
		Art. 16, c. 2, d.lgs. n.	Costo personale tempo indeterminato	Costo complessivo del personale a tempo indeterminato in servizio, articolato per aree	Annuale	Personale		
Personale non a tempo indeterminato	A	Art. 17, c. 1, d.lgs. n.	Personale non a tempo indeterminato	Personale con rapporto di lavoro non a tempo indeterminato ed elenco dei titolari dei contratti a	Annuale	Personale		
		Art. 17, c. 2, d.lgs. n.	Costo del personale non a tempo	Costo complessivo del personale con rapporto di lavoro non a tempo indeterminato, articolato per	Trimestrale	Personale		
Tassi di assenza	A	Art. 16, c. 3, d.lgs. n.	Tassi di assenza	Tassi di assenza del personale distinti per uffici di livello dirigenziale	Trimestrale	Personale		
Incarichi conferiti e	A	Art. 18, d.lgs. n.	Incarichi conferiti e autorizzati ai	Elenco degli incarichi conferiti o autorizzati a ciascun dipendente, con l'indicazione dell'oggetto,	Tempestivo	Tutti i Settori		
Contrattazione	A	Art. 21, c. 1, d.lgs. n.	Contrattazione collettiva	Riferimenti necessari per la consultazione dei contratti e accordi collettivi nazionali ed eventuali	Tempestivo	Personale		
Contrattazione integrativa	A	Art. 21, c. 2, d.lgs. n.	Contratti integrativi	Contratti integrativi stipulati, con la relazione tecnico-finanziaria e quella illustrativa certificate	Tempestivo	Personale		
		Art. 21, c. 2, d.lgs. n.	Costi contratti integrativi	Specifiche informazioni sui costi della trattativa integrativa, certificate dagli organi di	Annuale	Personale		
OIV	A	Art. 10, c. 8, lett. c),	OIV	Nominativi, curricula e compensi	Tempestivo	Personale		
Bandi di concorso	A	Art. 19, c. 1, d.lgs. n.	Bandi di concorso	Bandi di concorso per il reclutamento, a qualsiasi titolo, di personale presso l'amministrazione	Tempestivo	Personale		
			Art. 19, c. 2, d.lgs. n.	Elenco dei bandi espletati	Elenco dei bandi in corso e dei bandi espletati nel corso dell'ultimo triennio con l'indicazione, per	Tempestivo	Personale	
	B	Art. 23, cc. 1 e 2, d.lgs. n. 33/2013 Art. 1, c. 16, lett. d), l. n. 190/2012	(da pubblicare in tabelle)	Dati relativi alle procedure selettive	Concorsi e prove selettive per l'assunzione del personale e progressioni di carriera	Tempestivo	Personale	
				Per ciascun titolo dei provvedimenti:				
				1) oggetto			Personale	
				2) eventuale spesa prevista			Personale	

					3) estremi relativi ai principali documenti contenuti nel fascicolo relativo al procedimento		Personale
Performance	Sistema di	A	Par. 1, delib. CIVIT n.	Sistema di misurazione e valutazione	Sistema di misurazione e valutazione della Performance (art. 7, d.lgs. n. 150/2009)	Tempestivo	Personale
	Piano della		Art. 10, c. 8, lett. b), d.lgs. n. 33/2013	Piano della Performance	Piano della Performance (art. 10, d.lgs. 150/2009)	Tempestivo	Personale
	Relazione sulla			Relazione sulla Performance	Relazione sulla Performance (art. 10, d.lgs. 150/2009)	Tempestivo	Personale
	Documento dell'OIV		Par. 2.1, delib. CIVIT n.	Documento OIV di validazione della	Documento dell'OIV di validazione della Relazione sulla Performance (art. 14, c. 4, lett. c), d.lgs. n.	Tempestivo	Personale
	Relazione dell'OIV sul	Q	Par. 4, delib. CIVIT n.	Relazione OIV sul funzionamento del	Relazione dell'OIV sul funzionamento complessivo del Sistema di valutazione, trasparenza e	Tempestivo	Personale
	Ammontare complessivo dei premi	A	Art. 20, c. 1, d.lgs. n. 33/2013	Ammontare complessivo dei premi	Ammontare complessivo dei premi collegati alla performance stanziati	Tempestivo	Personale
	Dati relativi ai premi		Art. 20, c. 2, d.lgs. n. 33/2013	Dati relativi ai premi	Entità del premio mediamente conseguibile dal personale dirigenziale e non dirigenziale	Tempestivo	Personale
	Benessere		Art. 20, c. 3, d.lgs. n.	Benessere organizzativo	Distribuzione del trattamento accessorio, in forma aggregata, al fine di dare conto del livello di Grado di differenziazione dell'utilizzo della premialità sia per i dirigenti sia per i dipendenti Livelli di benessere organizzativo	Tempestivo Tempestivo Tempestivo	Personale Personale Personale
Enti controllati	Enti pubblici vigilati	C	Art. 22, c. 1, lett. a), Art. 22, c. 2, d.lgs. n. 33/2013	Enti pubblici vigilati (da pubblicare in tabelle)	Elenco degli enti pubblici, comunque denominati, istituiti, vigilati e finanziati dall'amministrazione	Annuale	Settore finanziario
					Per ciascuno degli enti:		
					1) ragione sociale	Annuale	Settore finanziario
					2) misura dell'eventuale partecipazione dell'amministrazione	Annuale	Settore finanziario
		3) durata dell'impegno	Annuale		Settore finanziario		
		4) onere complessivo a qualsiasi titolo gravante per l'anno sul bilancio dell'amministrazione	Annuale		Settore finanziario		
		5) numero dei rappresentanti dell'amministrazione negli organi di governo e trattamento	Annuale		Settore finanziario		
		6) risultati di bilancio degli ultimi tre esercizi finanziari	Annuale		Settore finanziario		
		7) incarichi di amministratore dell'ente e relativo trattamento economico complessivo	Annuale		Settore finanziario		
		7A. Dichiarazione sulla insussistenza di una delle cause di inconfiribilità dell'incarico	Tempestivo		Settore finanziario		
	7B. Dichiarazione sulla insussistenza di una delle cause di incompatibilità al conferimento	Annuale	Settore finanziario				
	Collegamento con i siti istituzionali degli enti pubblici vigilati nei quali sono pubblicati i dati relativi	Annuale	Settore finanziario				
	Società partecipate	C	Art. 22, c. 1, lett. b), Art. 22, c. 2, d.lgs. n. 33/2013	Società partecipate (da pubblicare in tabelle)	Elenco delle società di cui l'amministrazione detiene direttamente quote di partecipazione anche	Annuale	Settore finanziario
					Per ciascuna delle società:	Annuale	
					1) ragione sociale	Annuale	Settore finanziario
					2) misura dell'eventuale partecipazione dell'amministrazione	Annuale	Settore finanziario
		3) durata dell'impegno	Annuale		Settore finanziario		
		4) onere complessivo a qualsiasi titolo gravante per l'anno sul bilancio dell'amministrazione	Annuale		Settore finanziario		
		5) numero dei rappresentanti dell'amministrazione negli organi di governo e trattamento	Annuale		Settore finanziario		
		6) risultati di bilancio degli ultimi tre esercizi finanziari	Annuale		Settore finanziario		
7) incarichi di amministratore della società e relativo trattamento economico complessivo		Annuale	Settore finanziario				
Collegamento con i siti istituzionali delle società partecipate nei quali sono pubblicati i dati relativi		Annuale	Settore finanziario				
Enti di diritto privato controllati	C	Art. 22, c. 1, lett. c), Art. 22, c. 2, d.lgs. n. 33/2013	Enti di diritto privato controllati (da pubblicare in tabelle)	Elenco degli enti di diritto privato, comunque denominati, in controllo dell'amministrazione, con	Annuale	Settore finanziario	
				Per ciascuno degli enti:			
				1) ragione sociale	Annuale	Settore finanziario	
				2) misura dell'eventuale partecipazione dell'amministrazione	Annuale	Settore finanziario	
	3) durata dell'impegno	Annuale		Settore finanziario			
	4) onere complessivo a qualsiasi titolo gravante per l'anno sul bilancio dell'amministrazione	Annuale		Settore finanziario			
	5) numero dei rappresentanti dell'amministrazione negli organi di governo e trattamento	Annuale		Settore finanziario			
	6) risultati di bilancio degli ultimi tre esercizi finanziari	Annuale		Settore finanziario			
	7) incarichi di amministratore dell'ente e relativo trattamento economico complessivo	Annuale		Settore finanziario			
	7A. Dichiarazione sulla insussistenza di una delle cause di inconfiribilità dell'incarico	Tempestivo		Settore finanziario			
7B. Dichiarazione sulla insussistenza di una delle cause di incompatibilità al conferimento	Annuale	Settore finanziario					
	P	Art. 20, c. 3, d.lgs. n. Art. 20, c. 3, d.lgs. n.					

Bandi di gara e contratti	PROGETTAZIONE E PROGRAMMAZIONE	A	Art. 30 Uso di	Trasparenza appalti	- l'elenco delle soluzioni tecnologiche	Pubblicazione tempestiva	Tutti i Settori
			Art. 40 Dibattito		- la relazione sul progetto dell'opera e l'analisi di fattibilità delle eventuali alternative	Pubblicazione tempestiva	
			Allegato I.6 – Dibattito		- la relazione di progetto dell'opera redatta dal responsabile del dibattito pubblico;	Pubblicazione tempestiva	
			Art. 168 Procedure di		- gli atti recanti norme, criteri oggettivi per il funzionamento del sistema di qualificazione,	Pubblicazione tempestiva	
	AGGIUDICAZIONE	A	Art. 28 Trasparenza dei		- la composizione delle commissioni giudicatrici e i CV dei componenti	Pubblicazione tempestiva	Tutti i Settori
	PROCEDURE	A	Art. 140 Procedure in		- gli atti relativi agli affidamenti con specifica	Pubblicazione tempestiva	Tutti i Settori
			Art. 169 Procedure di		- gli atti eventualmente adottati recanti l'elencazione delle condotte che costituiscono	Pubblicazione tempestiva	
			FINANZA DI PROGETTO		- il provvedimento conclusivo della procedura di valutazione della proposta del promotore	Pubblicazione tempestiva	
	PROCEDURE Affidamento di SPL	A	DECRETO LEGISLATIVO 23 dicembre 2022, n. 201 Riordino della disciplina dei servizi pubblici locali di rilevanza economica Art. 31		- la deliberazione di affidamento del servizio a società in house (art. 17 c. 2) per affidamenti sopra soglia del servizio pubblico locale, compresi quelli nei settori del trasporto pubblico locale e dei servizi di distribuzione di energia elettrica e gas naturale	Trasmissione contestuale all'ANAC, per la pubblicazione in «Trasparenza dei servizi pubblici locali di rilevanza economica - Trasparenza SPL» del sito di Anac unitamente agli altri documenti previsti dagli articoli 10, c. 5, 14, c. 3, 30, c. 2)	Tutti i Settori
	PROCEDURE Pari opportunità e inclusione lavorativa nei contratti pubblici PNRR e PNC	A	DECRETO - LEGGE 31 maggio 2021, n. 77 Governance del Piano nazionale di ripresa e resilienza e prime misure di rafforzamento delle strutture amministrative e di accelerazione e snellimento delle procedure Art. 47		- il contratto di servizio sottoscritto dalle parti (art. 31 c. 2		Tutti i Settori
Art. 47, commi 2 e 9				La pubblicazione va attuata tempestivamente, fatta eccezione per la copia del rapporto di cui all'art. 47, co. 2 e 9 come di seguito specificato.	Tutti i Settori		
Sovvenzioni, contributi, sussidi, vantaggi economici	Criteri e modalità	B	Art. 26, c. 1, d.lgs. n.	Criteri e modalità	Atti con i quali sono determinati i criteri e le modalità cui le amministrazioni devono attenersi per	Tempestivo	Settore Amministrativo
	Atti di concessione	B	Art. 26, c. 2, d.lgs. n.	Atti di concessione	Atti di concessione di sovvenzioni, contributi, sussidi ed ausili finanziari alle imprese e comunque	Tempestivo	Settore Amministrativo
				(da pubblicare in tabelle creando un collegamento con la pagina nella quale sono riportati i dati dei relativi provvedimenti finali)	Per ciascuno:		
	Art. 27, c. 1, lett. a),		1) nome dell'impresa o dell'ente e i rispettivi dati fiscali o il nome di altro soggetto beneficiario	Tempestivo	Settore Amministrativo		
	Art. 27, c. 1, lett. b),		2) importo del vantaggio economico corrisposto	Tempestivo	Settore Amministrativo		
	Art. 27, c. 1, lett. c),		3) norma o titolo a base dell'attribuzione	Tempestivo	Settore Amministrativo		
	Art. 27, c. 1, lett. d),		4) ufficio e funzionario o dirigente responsabile del relativo procedimento amministrativo	Tempestivo	Settore Amministrativo		

			Art. 27, c. 1, lett. e), Art. 27, c. 1, lett. f), Art. 27, c. 1, lett. f), Art. 27, c. 2, d.lgs. n.	(NB: è fatto divieto di diffusione di dati da cui sia possibile ricavare informazioni relative allo stato di salute e alla situazione di disagio economico-sociale	5) modalità seguita per l'individuazione del beneficiario	Tempestivo	Settore Amministrativo
					6) link al progetto selezionato	Tempestivo	Settore Amministrativo
					7) link al curriculum del soggetto incaricato	Tempestivo	Settore Amministrativo
					Elenco (in formato tabellare aperto) dei soggetti beneficiari degli atti di concessione di sovvenzioni,	Annuale	Settore Amministrativo
		O	Art. 1, d.P.R. n.	Albo dei beneficiari	Albo dei soggetti, ivi comprese le persone fisiche, cui sono stati erogati in ogni esercizio	Annuale	Settore Amministrativo
Bilanci	Bilancio preventivo e consuntivo	B	Art. 29, c. 1, d.lgs. n.	Bilancio preventivo	Bilancio di previsione di ciascun anno in forma sintetica, aggregata e semplificata, anche con il	Tempestivo	Settore finanziario
			Art. 29, c. 1, d.lgs. n.	Bilancio consuntivo	Bilancio consuntivo di ciascun anno in forma sintetica, aggregata e semplificata, anche con il	Tempestivo	Settore finanziario
	Piano degli indicatori	A	Art. 29, c. 2, d.lgs. n.	Piano degli indicatori e dei risultati attesi	Piano degli indicatori e risultati attesi di bilancio, con l'integrazione delle risultanze osservate in	Tempestivo	Settore finanziario
Beni immobili e gestione patrimonio	Patrimonio	A	Art. 30, d.lgs. n.	Patrimonio immobiliare	Informazioni identificative degli immobili posseduti	Tempestivo	Settore patrimonio
	Canoni di locazione o		Art. 30, d.lgs. n.	Canoni di locazione o affitto	Canoni di locazione o di affitto versati o percepiti	Tempestivo	Settore patrimonio
Controlli e rilievi sull'amministrazione		A	Art. 31, d.lgs. n. 33/2013	Rilievi organi di controllo e revisione	Rilievi non receipti, unitamente agli atti cui si riferiscono, degli organi di controllo interno, degli	Tempestivo	Settore Finanziario
				Rilievi Corte dei conti	Tutti i rilievi ancorchè receipti, unitamente agli atti cui si riferiscono, della Corte dei conti	Tempestivo	Settore Finanziario
Servizi erogati	Carta dei servizi e	A	Art. 32, c. 1, d.lgs. n.	Carta dei servizi e standard di qualità	Carta dei servizi o documento contenente gli standard di qualità dei servizi pubblici	Tempestivo	Tutti i Settori
	Class action	R	Art. 1, c. 2, d.lgs. n. Art. 4, c. 2, d.lgs. n. Art. 4, c. 6, d.lgs. n.	Class action	Notizia del ricorso in giudizio proposita dai titolari di interessi giuridicamente rilevanti ed omogenei	Tempestivo	Tutti i Settori
					Sentenza di definizione del giudizio	Tempestivo	Tutti i Settori
					Misure adottate in ottemperanza alla sentenza	Tempestivo	Tutti i Settori
	Costi contabilizzati	B	Art. 32, c. 2, lett. a),	Costi contabilizzati	Costi contabilizzati dei servizi erogati agli utenti, sia finali che intermedi, evidenziando quelli	Annuale	Tutti i Settori
	Tempi medi di	A	Art. 32, c. 2, lett. b),	Tempi medi di erogazione dei servizi	Tempi medi di erogazione dei servizi (per ogni servizio erogato) agli utenti, sia finali che intermedi,	Annuale	Tutti i Settori
Liste di attesa	I	Art. 41, c. 6, d.lgs. n.	Liste di attesa	Tempi di attesa previsti e tempi medi effettivi di attesa per ciascuna tipologia di prestazione	Tempestivo	Tutti i Settori	
Pagamenti dell'amministrazione	Indicatore di	A	Art. 33, d.lgs. n.	Indicatore di tempestività dei pagamenti	Indicatore dei tempi medi di pagamento relativi agli acquisti di beni, servizi e forniture (indicatore	Annuale	Settore finanziario
	IBAN e pagamenti	A + M	Art. 36, d.lgs. n.	IBAN e pagamenti informatici	Nelle richieste di pagamento: i codici IBAN identificativi del conto di pagamento, ovvero di	Tempestivo	Settore finanziario
Opere pubbliche		A	Art. 38, c. 1, d.lgs. n.	Documenti di programmazione	Documenti di programmazione, anche pluriennale, delle opere pubbliche di competenza	Tempestivo	Settore lavori pubblici
			Art. 38, c. 1, d.lgs. n.	Linee guida per la valutazione	Linee guida per la valutazione degli investimenti	Tempestivo	Settore lavori pubblici
			Art. 38, c. 1, d.lgs. n.	Relazioni annuali	Relazioni annuali	Tempestivo	Settore lavori pubblici
			Art. 38, c. 1, d.lgs. n.	Altri documenti	Ogni altro documento predisposto nell'ambito della valutazione, ivi inclusi i pareri dei valutatori	Tempestivo	Settore lavori pubblici
			Art. 38, c. 1, d.lgs. n.	Nuclei di valutazione	Informazioni relative ai Nuclei di valutazione e verifica degli investimenti pubblici, incluse le	Tempestivo	Settore lavori pubblici
			Art. 38, c. 2, d.lgs. n.	Tempi e costi di realizzazione	Informazioni relative ai tempi e agli indicatori di realizzazione delle opere pubbliche completate	Tempestivo	Settore lavori pubblici
Pianificazione e governo del territorio		A (compatibilmente con le competenze e in	Art. 39, c. 1, lett. a),	Pianificazione e governo del territorio (da pubblicare in tabelle)	Atti di governo del territorio quali, tra gli altri, piani territoriali, piani di coordinamento, piani	Tempestivo	Settore urbanistica
			Art. 39, c. 1, lett. b), d.lgs. n. 33/2013		Per ciascuno degli atti:		
					1) schemi di provvedimento prima che siano portati all'approvazione	Tempestivo	Settore urbanistica
					2) delibere di adozione o approvazione	Tempestivo	Settore urbanistica
			3) relativi allegati tecnici	Tempestivo	Settore urbanistica		
F	Art. 39, c. 2, d.lgs. n.	Documentazione relativa a ciascun procedimento di presentazione e approvazione delle proposte	Tempestivo	Settore urbanistica			
Informazioni ambientali		G	Art. 40, c. 2, d.lgs. n. 33/2013	Informazioni ambientali	Informazioni ambientali che le amministrazioni detengono ai fini delle proprie attività istituzionali:	Tempestivo	Settore ambiente
				Stato dell'ambiente	1) Stato degli elementi dell'ambiente, quali l'aria, l'atmosfera, l'acqua, il suolo, il territorio, i siti	Tempestivo	Settore ambiente
				Fattori inquinanti	2) Fattori quali le sostanze, l'energia, il rumore, le radiazioni od i rifiuti, anche quelli radioattivi, le	Tempestivo	Settore ambiente
				Misure incidenti sull'ambiente e relative	3) Misure, anche amministrative, quali le politiche, le disposizioni legislative, i piani, i programmi,	Tempestivo	Settore ambiente
				Misure a protezione dell'ambiente e	4) Misure o attività finalizzate a proteggere i suddetti elementi ed analisi costi-benefici ed altre	Tempestivo	Settore ambiente
				Relazioni sull'attuazione della	5) Relazioni sull'attuazione della legislazione ambientale	Tempestivo	Settore ambiente
				Stato della salute e della sicurezza	6) Stato della salute e della sicurezza umana, compresa la contaminazione della catena alimentare,	Tempestivo	Settore ambiente
Relazione sullo stato dell'ambiente del	Relazione sullo stato dell'ambiente redatta dal Ministero dell'Ambiente e della tutela del territorio	Tempestivo	Settore ambiente				
Strutture sanitarie private accreditate		D	Art. 41, c. 4, d.lgs. n. 33/2013	Strutture sanitarie private accreditate	Elenco delle strutture sanitarie private accreditate	Annuale	
					Accordi intercorsi con le strutture private accreditate	Annuale	
Interventi straordinari		A	Art. 42, c. 1, lett. a),	Interventi straordinari e di emergenza	Provvedimenti adottati concernenti gli interventi straordinari e di emergenza che comportano	Tempestivo	Settore ambiente

e di emergenza			Art. 42, c. 1, lett. b),	(da pubblicare in tabelle)	Termini temporali eventualmente fissati per l'esercizio dei poteri di adozione dei provvedimenti	Tempestivo	Settore ambiente
			Art. 42, c. 1, lett. c),		Costo previsto degli interventi e costo effettivo sostenuto dall'amministrazione	Tempestivo	Settore ambiente
			Art. 42, c. 1, lett. d),		Particolari forme di partecipazione degli interessati ai procedimenti di adozione dei provvedimenti	Tempestivo	Settore ambiente
Altri contenuti - Corruzione		A		Piano triennale di prevenzione della	Piano triennale di prevenzione della corruzione	Annuale	Settore Amministrativo
			Art. 43, c. 1, d.lgs. n. delib. CIVIT n. 105/2010	Responsabile della prevenzione della	Responsabile della prevenzione della corruzione	Tempestivo	Settore Amministrativo
				Responsabile della trasparenza	Responsabile della trasparenza (laddove diverso dal Responsabile della prevenzione della	Tempestivo	Settore Amministrativo
				Regolamenti per la prevenzione e la	Regolamenti per la prevenzione e la repressione della corruzione e dell'illegalità (laddove adottati)	Tempestivo	Settore Amministrativo
			Art. 1, c. 14, l. n.	Relazione del responsabile della	Relazione del responsabile della prevenzione della corruzione recante i risultati dell'attività svolta	Annuale	Settore Amministrativo
			Art. 1, c. 3, l. n.	Atti di adeguamento a provvedimenti	Atti adottati in ottemperanza a provvedimenti della CIVIT in materia di vigilanza e controllo	Tempestivo	Settore Amministrativo
Altri contenuti - Accesso civico		B	Art. 18, c. 5, d.lgs. n.	Atti di accertamento delle violazioni	Atti di accertamento delle violazioni delle disposizioni di cui al d.lgs. n. 39/2013	Tempestivo	Settore Amministrativo
			Art. 5, c. 1, d.lgs. n.	Accesso civico	Nome del Responsabile della trasparenza cui è presentata la richiesta di accesso civico, nonchè	Tempestivo	Tutti i Settori
			Art. 5, c. 4, d.lgs. n.		Nome del titolare del potere sostitutivo, attivabile nei casi di ritardo o mancata risposta, con	Tempestivo	Tutti i Settori
Altri contenuti - Accessibilità e Catalogo di dati, metadati e banche		A	Art. 52, c. 1, d.lgs.	Regolamenti	Regolamenti che disciplinano l'esercizio della facoltà di accesso telematico e il riutilizzo dei dati	Annuale	Settore Amministrativo
			Art. 52, c. 1, d.lgs.	Catalogo di dati, metadati e banche dati	Catalogo dei dati, dei metadati e delle relative banche dati in possesso delle amministrazioni	Annuale	Settore Amministrativo
			Art. 9, c. 7, d.l. n.	Obiettivi di accessibilità	Obiettivi di accessibilità dei soggetti disabili agli strumenti informatici per l'anno corrente (entro il	Annuale	Settore Amministrativo
		M	Art. 63, cc. 3-bis e 3-	Provvedimenti per uso dei servizi in rete	Elenco dei provvedimenti adottati per consentire l'utilizzo di servizi in rete, anche a mezzo di	Annuale	Tutti i Settori
Altri contenuti - Dati		B	Art. 4, c. 3, d.lgs. n.	Dati ulteriori	Dati, informazioni e documenti ulteriori che le pubbliche amministrazioni non hanno l'obbligo di		Tutti i Settori



COMUNE DI SOIANO DELLAGO

Provincia di Brescia

Approvato con delibera di Giunta Comunale n. 16 del 11.04.2024

PIANO AZIONI POSITIVE

EX ART. 7 C. 5 D. LGS. N. 196/2000

TRIENNIO 2024-2026

(Art. 48 "Azioni Positive nelle Pubbliche Amministrazioni", D. Lgs. 11 aprile 2006, n. 198)

A. Fonti normative e premesse

- D.Lgs. 11 aprile 2006 n. 198, art. 48, "Codice delle pari opportunità tra uomo e donna, a norma dell'art. 6 della legge 28 novembre 2005, n. 246";
- Direttiva del Ministro per le Riforme e le Innovazioni nella pubblica Amministrazione e del Ministro per i diritti e le pari opportunità del 23 maggio 2007, pubblicata sulla G.U. n. 173 del 23 luglio 2007;
- D.Lgs. 18 agosto 2000 n. 267 "Testo unico delle leggi sull'ordinamento degli Enti Locali";
- D.Lgs. 30 marzo 2001 n. 165 "Norme generali sull'ordinamento del lavoro alle dipendenze delle Amministrazioni pubbliche".

PREMESSA

L'art. 48 del decreto legislativo n. 198/2006 prevede che i Comuni predispongano "piani di azioni positive tendenti ad assicurare, nel loro ambito rispettivo, la rimozione degli ostacoli che, di fatto, impediscono la piena realizzazione di pari opportunità di lavoro e nel lavoro tra uomini e donne" e che favoriscano il riequilibrio della presenza femminile nelle attività e nelle posizioni gerarchiche. Detti piani hanno durata triennale.

Con la successiva Direttiva emanata dal Ministro per le Riforme e le Innovazioni Tecnologiche e dal Ministro per i diritti e le Pari Opportunità, firmata in data 23 maggio 2007, sono quindi state specificate le finalità e le linee di azione da seguire per attuare pari opportunità nelle Amministrazioni pubbliche.

I principi ineludibili della direttiva ministeriale sono il perseguimento delle pari opportunità nella gestione delle risorse umane, il rispetto e la valorizzazione delle differenze, considerate come fattore di qualità. In tale ottica, l'organizzazione del lavoro

deve essere progettata e strutturata con modalità che favoriscano per entrambi i generi la conciliazione tra tempi di lavoro e tempi di vita, cercando di dare attuazione alle previsioni normative e contrattuali che, compatibilmente con l'organizzazione degli uffici e del lavoro, introducano opzioni di flessibilità nell'orario a favore di quei lavoratori/lavoratrici con compiti di cura familiare. L'adozione del Piano triennale di azioni positive risponde ad un obbligo di legge ma può e deve diventare per il nostro Comune una significativa e fondamentale attenzione alla difesa delle pari opportunità tra uomini e donne.

B. Obiettivi

Nella definizione degli obiettivi che l'ente si propone di raggiungere per attuare la piena parità nel contesto lavorativo, il Comune di Soiano del Lago si ispira al principio di pari opportunità, intesa come condizione di uguale possibilità di riuscita o pari occasioni favorevoli.

In questa ottica gli obiettivi che l'Amministrazione Comunale si propone di perseguire nell'arco del triennio sono:

- Tutelare e riconoscere come fondamentale e irrinunciabile il diritto alla pari libertà e dignità della persona dei lavoratori;
- Garantire il diritto dei lavoratori ad un ambiente di lavoro sicuro, sereno e caratterizzato da relazioni interpersonali improntate al rispetto della persona e alla correttezza dei comportamenti;
- Ritenere come valore fondamentale da tutelare il benessere psicologico dei lavoratori, garantendo condizioni di lavoro prive di comportamenti molesti o mobbizzanti;
- Intervenire sulla cultura della gestione delle risorse umane perché favorisca le pari opportunità nello sviluppo della crescita professionale del proprio personale e tenga conto delle condizioni specifiche di uomini e donne;
- Rimuovere gli ostacoli che impediscono di fatto la piena realizzazione di pari opportunità di lavoro e nel lavoro fra uomini e donne;
- Offrire opportunità di formazione e di esperienze professionali e percorsi di carriera per riequilibrare eventuali significativi squilibri di genere nelle posizioni lavorative soprattutto medio-alte;
- Favorire politiche di conciliazione dei tempi e delle responsabilità professionali e familiari;
- Sviluppare criteri di valorizzazione delle differenze di genere all'interno dell'organizzazione.

C. Analisi dati del personale alla data del 31.12.2023

La realizzazione del Piano tiene conto della struttura organizzativa del Comune di Soiano del lago e, più in particolare, del personale a tempo indeterminato in servizio al 31.12.2023.

L'analisi dell'attuale situazione del personale in servizio a tempo indeterminato delle tre aree evidenzia il seguente quadro di raffronto tra la situazione di uomini e donne lavoratori:

DIPENDENTI: N. 5

DONNE: N. 2
UOMINI: N. 3

Ai predetti dipendenti va aggiunto il Segretario comunale (uomo) titolare della sede di Segreteria Convenzionata con il Comune di Moniga del Garda.

Schema composizione del personale disaggregato per categoria:

LAVORATORI	Categoria D (funzionari)	Categoria C (istruttori)	Categoria B (Operatori esperti)	Categoria A (Operatori)	Totale
Donne	1 (E.Q.)	1	0	0	2
Uomini	1 (E.Q.)	2	0	0	3
Totale	2	3	0	0	5

Schema composizione del personale disaggregato per categoria e per orario di lavoro:

CATEGORIA D	DONNE	UOMINI	TOTALE
Posti a tempo pieno	1	1	2
Posti a tempo parziale			0
CATEGORIA C	DONNE	UOMINI	TOTALE
Posti a tempo pieno	1	2	3
Posti a tempo parziale	0	0	0
CATEGORIA B	DONNE	UOMINI	TOTALE
Posti a tempo pieno	0	0	0
Posti a tempo parziale	0	0	0
Totale	2	3	5

Si dà atto, pertanto, che non occorre favorire il riequilibrio della presenza femminile, ai sensi dell'art. 48, comma 1 del D. Lgs. 11/04/2006 n. 198, in quanto non sussiste un divario fra i generi inferiore ai due terzi.

Il Piano, quindi, più che a riequilibrare la presenza femminile, sarà quindi orientato a presidiare l'uguaglianza delle opportunità offerte alle donne ed agli uomini nell'ambiente di lavoro ed a promuovere politiche di conciliazione delle responsabilità professionali e familiari.

D. La pianificazione delle Azioni Positive per il triennio 2024-2026

AZIONE POSITIVA N. 1: ORARI DI LAVORO

Obiettivo

Favorire l'equilibrio e la conciliazione tra responsabilità familiari e professionali, anche mediante una diversa organizzazione del lavoro, delle condizioni e del tempo di lavoro. Promuovere pari opportunità fra uomini e donne in condizioni di svantaggio al fine di trovare una soluzione che permetta di poter meglio conciliare la vita professionale con la vita familiare, anche per problematiche non solo legate alla genitorialità.

Finalità strategiche

Potenziare le capacità dei lavoratori e delle lavoratrici mediante l'utilizzo di tempi più flessibili. Realizzare economie di gestione attraverso la valorizzazione e l'ottimizzazione dei tempi di lavoro.

Azione 1.1

Prevedere articolazioni orarie diverse e temporanee legate a particolari esigenze familiari e personali.

Azione 1.2

Prevedere di far ricorso all'istituto dello smart working, ove l'organizzazione dell'ufficio lo consenta e in coerenza con la nuova regolamentazione dell'ente che prevede una specifica disciplina organizzativa riguardante le prestazioni lavorative rese con modalità di lavoro agile.

Azione 1.3

Confermare la flessibilità di orario, sia in entrata che in uscita, entro limiti concordati con i regolamenti vigenti.

Soggetti e Uffici coinvolti

Responsabili di Area - Ufficio Personale.

A chi è rivolto

A tutti i dipendenti con problemi familiari e/o personali, ai part-time, ai dipendenti che rientrano in servizio dopo una maternità, e/o dopo assenze prolungate per congedo parentale nonché ai dipendenti comunque individuati dalla disciplina, anche locale, applicabile.

AZIONE POSITIVA N. 2: FORMAZIONE

Obiettivo

Programmare attività formative che possano consentire a tutti i dipendenti nell'arco del triennio di sviluppare una crescita professionale e/o di carriera.

Finalità strategiche

Migliorare la gestione delle risorse umane e la qualità del lavoro attraverso la

gratificazione e la valorizzazione delle capacità professionali dei dipendenti.

Azione 2.1

I percorsi formativi dovranno essere, ove possibile, organizzati in orari compatibili con quelli delle lavoratrici part-time e coinvolgere i lavoratori e le lavoratrici appartenenti alle categorie protette.

Azione 2.2

Organizzare riunioni di Area con ciascun Responsabile al fine di monitorare la situazione del personale e proporre iniziative formative specifiche in base alle effettive esigenze, da vagliare successivamente dai Responsabili di Area.

Azione 2.3

Garantire a tutti i/le dipendenti la facoltà di proporre richieste di corsi di formazione al/alla proprio/a Responsabile di Area e, per questi/e ultimi/e, al Segretario/a comunale.

Soggetti e Uffici Coinvolti

Responsabili di Area - Ufficio Personale.

A chi è rivolto

A tutti i dipendenti.

AZIONE POSITIVA N. 3: SVILUPPO CARRIERA E PROFESSIONALITA'

Obiettivo

Fornire opportunità di carriera e di sviluppo della professionalità sia al personale maschile che femminile, compatibilmente con le disposizioni normative in tema di progressioni di carriera, incentivi e progressioni economiche.

Finalità strategica

Creare un ambiente lavorativo stimolante al fine di migliorare la performance dell'Ente e favorire l'utilizzo della professionalità acquisita all'interno.

Azione 3.1

Programmare percorsi formativi specifici rivolti sia al personale femminile che maschile.

Azione 3.2

Utilizzare sistemi premianti selettivi, secondo logiche meritocratiche che valorizzino i dipendenti e le dipendenti meritevoli attraverso l'attribuzione selettiva degli incentivi economici e di carriera, nonché delle progressioni economiche, senza discriminazioni di genere.

Azione 3.3

Affidare gli incarichi di responsabilità sulla base della professionalità e dell'esperienza acquisita, senza discriminazioni. Nel caso di analoga qualificazione e preparazione professionale, prevedere ulteriori parametri valutativi per non discriminare il sesso

femminile rispetto a quello maschile.

Soggetti e Uffici coinvolti

Responsabili di Area - Segretario Comunale - Ufficio Personale.

A chi è rivolto

A tutti i dipendenti.

AZIONE POSITIVA N. 4: DIVULGAZIONE PRINCIPI DI PARI OPPORTUNITA'

Obiettivo

Promozione e diffusione delle tematiche riguardanti le pari opportunità.

Finalità strategica

Aumentare la consapevolezza del personale dipendente sulla tematica delle pari opportunità e di genere. Per quanto riguarda i Responsabili di Area, favorire maggiore condivisione e partecipazione al raggiungimento degli obiettivi, nonché un'attiva di partecipazione alle azioni che l'Amministrazione Comunale intende intraprendere.

Azione 4.1

Programmare incontri di sensibilizzazione e informazione rivolti ai Responsabili di Area sul tema delle pari opportunità.

Azione 4.2

Sensibilizzare e promuovere l'utilizzazione in tutti i documenti di lavoro (relazioni, circolari, decreti, regolamenti, ecc.) di un linguaggio non discriminatorio, usando sostantivi o nomi collettivi che includano persone dei due generi (es. persone anziché uomini, lavoratori e lavoratrici anziché lavoratori).

Azione 4.3

Divulgare il Codice Disciplinare del personale degli EE.LL per far conoscere la sanzionabilità dei comportamenti o molestie, anche di carattere sessuale, lesivi della dignità della persona e il corrispondente dovere per tutto il personale di mantenere una condotta informata a principi di correttezza, che assicurino pari dignità di trattamento tra uomini e donne sul lavoro.

Azione 4.4

Prevenire il mobbing: i provvedimenti di mobilità che comportano lo spostamento di lavoratrici/lavoratori ad unità organizzative di servizio diverso da quello di appartenenza devono essere adeguatamente motivati. In particolare, quando non richiesta dalla lavoratrice/lavoratore, la mobilità tra servizi diversi deve essere motivata da ragioni organizzative che richiedono il potenziamento temporaneo o stabile della unità organizzativa cui la lavoratrice/lavoratore è destinato. La eventuale rilevazione di situazioni che possono sfociare in comportamenti di mobbing, comporterà l'immediata adozione di azioni riorganizzative del contesto lavorativo in cui tali situazioni si sono

determinate.

Soggetti e Uffici Coinvolti

Responsabili di Area – Ufficio Personale.

A chi è rivolto

A tutti i dipendenti e ai Responsabili di Area.

DURATA DEL PIANO – DISPOSIZIONI FINALI

Il presente Piano ha durata triennale e si applicherà per le annualità 2024-2025-2026.

Dalla data della sua intervenuta esecutività il Piano sarà pubblicato all'Albo Pretorio e nel sito web dell'Ente.

Nel periodo di vigenza saranno raccolti pareri, consigli, informazioni, osservazioni, suggerimenti e le possibili soluzioni ai problemi incontrati da parte del personale dipendente in modo da poter procedere, alla scadenza, ad un aggiornamento adeguata.