

**DOCUMENTO UNICO DI PROGRAMMAZIONE  
SEMPLIFICATO 2027-2029**

**COMUNE DI TORRI IN SABINA**

D.U.P. SEMPLIFICATO

PARTE PRIMA

# ANALISI DELLA SITUAZIONE INTERNA ED ESTERNA DELL'ENTE

## 1 – Risultanze dei dati relativi alla popolazione, al territorio ed alla situazione socio economica dell'Ente

### Risultanze della popolazione

Popolazione legale al censimento del	n.	1238
Popolazione residente al 31/12/2025		1238
di cui:		
maschi		649
femmine		589
di cui		
In età prescolare (0/5 anni)		44
In età scuola obbligo (7/16 anni)		87
In forza lavoro 1° occupazione (17/29 anni)		134
In età adulta (30/65 anni)		593
Oltre 65 anni		380
Nati nell'anno		8
Deceduti nell'anno		15
Saldo naturale: +/- ...		-7
Immigrati nell'anno n. ...		53
Emigrati nell'anno n. ...		62
Saldo migratorio: +/- ...		-9
Saldo complessivo naturale + migratorio): +/- ...		-16
Popolazione massima insediabile come da strumento urbanistico vigente		0

## Risultanze del Territorio

Superficie in Kmq					26,15
RISORSE IDRICHE					
* Fiumi e torrenti					0
* Laghi					0
STRADE					
* autostrade			Km.		0,00
* strade extraurbane			Km.		17,00
* strade urbane			Km.		0,00
* strade locali			Km.		26,13
* itinerari ciclopdonali			Km.		0,00
PIANI E STRUMENTI URBANISTICI VIGENTI					
* Piano regolatore – PRGC – adottato	Si	<input type="checkbox"/>	No	<input checked="" type="checkbox"/>	
* Piano regolatore – PRGC - approvato	Si	<input type="checkbox"/>	No	<input checked="" type="checkbox"/>	
* Piano edilizia economica popolare – PEEP	Si	<input type="checkbox"/>	No	<input checked="" type="checkbox"/>	
* Piano Insediamenti Produttivi - PIP	Si	<input type="checkbox"/>	No	<input checked="" type="checkbox"/>	
Altri strumenti urbanistici (da specificare)					
• P. di F.					

Il territorio del Comune di Torri è composto dal borgo del Capoluogo e dalla frazione Rocchette con l'antica rocca medievale di Rocchettine, particolare rilevanza riveste il Santuario di Vescovio con l'area archeologica di Forum Novum.

## Risultanze della situazione socio economica dell'Ente

Asili nido	n. 1	posti n.	47
Scuole dell'infanzia	n. 1	posti n.	20
Scuole primarie	n. 1	posti n.	0
Scuole secondarie	n. 1	posti n.	0
Strutture residenziali per anziani e case di riposo	n. 2	posti n.	0
Farmacia comunali	n. 0		
Depuratori acque reflue	n. 1		
Rete acquedotto	Km. 0.00		
Aree verdi, parchi e giardini	Kmq. 0.00		
Punti luce Pubblica Illuminazione	n. 0		
Rete gas	Km. 0.00		
Discariche rifiuti	n. 0		
Mezzi operativi per gestione territorio	n. 7		
Veicoli a disposizione	n. 2		
Altre strutture (da specificare)			
Accordi di programma	n. 0		

## – Modalità di gestione dei servizi pubblici locali

Servizio	Struttura	Modalità di gestione
TRASPORTO SCOLASTICO	Area Servizi demografici e attività produttive	Gestione in economia ed in parte esterna
SERVIZIO MENSA	Area Servizi demografici e attività produttive	Affidamento esterno
MERCATO PUBBLICO	Area Servizi demografici e attività produttive	Gestione in economia
ILLUMINAZIONE VOTIVA	Area amministrativo contabile	Gestione in economia ed in parte esterna
ASILO NIDO	Area Servizi demografici e attività produttive	Appalto esterno ed in parte in economia
SERVIZIO DI TESORERIA	Area Amministrativo - contabile	Istituto bancario/gara
SERVIZIO RACCOLTA RIFIUTI	Area Amministrativo – contabile e Area tecnica	Affidamento esterno Riscossione: In economia
SERVIZIO IDRICO		Gestione affidata dal 1/1/2016 al Consorzio dei Comuni per il servizio di acquedotto con sede in Casperia – APS
MENSA SCUOLA PER L'INFANZIA	Area Servizi demografici e attività produttive	Affidamento esterno

### Servizi affidati a organismi partecipati

L'Ente non ha società partecipate come riportato nella deliberazione di G.C. n.87 del 25/9/2018 Dal 21/10/2011 con atto di C.C.n.37 del 21/10/2011, questo Ente ha aderito alla Società a capitale misto pubblico privato S.A.PRO.DI.R. S.R.L. per una quota pari allo 0,71% fino al 27/6/2017, data dalla quale questo Ente, con atto di C.C.n.13/2017 ha stabilito di recedere.

Dal 1/2/2021 questo Ente, con l'affidamento del servizio di raccolta rifiuti alla soc.S.A.PRO.DI.R. s.r.l. è rientrato nella Società.

## **Convenzioni**

L'Ente ha in essere n. 2 convenzioni per la gestione di servizi.

- 1- Servizio di Segreteria Comunale dal mese di Febbraio 2025 con il Comune di Forano.
- 2- Servizio Ufficio tecnico, con il Comune di Salisano.

### 3 – Sostenibilità economico finanziaria

#### Situazione di cassa dell'Ente

Fondo cassa al 31/12/2025 € 627.407,60

#### Andamento del Fondo cassa nel triennio precedente

Fondo cassa al 31/12/2024 € 288.486,00

Fondo cassa al 31/12/2023 € 242.153,77

Fondo cassa al 31/12/2022 € 638.104,49

Utilizzo Anticipazione di cassa nel triennio precedente			
<i>Anno di riferimento</i>		<i>gg di utilizzo</i>	<i>Costo interessi passivi</i>
2025		n.365	€ 0,00
2024		n.365	€ 0,00
2023		n.365	€ 0,00
2022		n.365	€ 0,00
2021		n.365	€ 0,00

## Livello di indebitamento

Incidenza interessi passivi impegnati/entrate accertate primi 3 titoli

<b>Anno di riferimento</b>	<b>Interessi passivi impegnati(a)</b>	<b>Entrate accertate tit.1-2-3 (b)</b>	<b>Incidenza (a/b)%</b>
2025	56.757,25	1.461.717,54	3,88
2024	59.047,78	1.308.635,44	4,52
2023	61.765,96	1.310.139,60	4,71
2022	64.480,06	1.368.608,24	4,71
2021	67.710,57	1.293.517,56	5,23
2020	69.854,38	1.256.656,93	5,56

## Debiti fuori bilancio riconosciuti

<b>Anno di riferimento (a)</b>	<b>Importo debiti fuori bilancio riconosciuti (b)</b>
2025	0
2024	0
2023	0
2022	0
2021	0

## Ripiano disavanzo da riaccertamento straordinario dei residui

A seguito del riaccertamento straordinario dei residui l'Ente ha rilevato un disavanzo di amministrazione pari ad € 84.988,80, per il quale il Consiglio Comunale ha definito un piano di rientro in n. 30 annualità, con un importo di recupero annuale pari ad € 2.832,96.

## **Ripiano ulteriori disavanzi**

Non vi sono ulteriori disavanzi.

4 – Gestione delle risorse umane

## Personale

Personale in servizio al 31/12/2025

DESCRIZIONE	UFFICI	CAT.	PERSONALE IN SERVIZIO	sit.al 31/12/2025
AREA AMM.VO - CONTABILE	Ragioneria e tributi			
		D	n.1 p.t. a 18 ore	X
		B	n.1 t.i.part-time a 30 ore	X
		B	n.1 part-time a 30 ore	X
AREA SERVIZI DEMOGRAFICI E ATTIVITA' PRODUTTIVE	Demografico - anagrafe - Stato Civile- servizi sociali e scolastici ecc.			
		B	n.1 t.i.part-time 34 ore	X
		B	n.1 t.i.part-time 35 ore	X
		B	n.1 part-time a 25 ore	X
		B	n.1 part-time a 25 ore	X
AREA TECNICO - MANUTENTIVA	Servizi tecnici manutentivi - Edilizia pubblica e privata			
		D	n.1 convenzione con il Comune di Salisano	X
		B	n.1 t.i.part-time 30 ore	X
		A	n.1 t.i.part-time 30 ore	X
		A	n.1 t.i.part-time 30 ore	X
		B	n. 1 t.d part- time 6 ore (art. 1 comma 557 L.311/2004)	X
AREA VIGILANZA	Servizi di vigilanza			
		C	n.1 t.i.full time	X
TOTALE		13		13

Numero dipendenti in servizio al 31/12/25 – n. 13 compreso personale ufficio tecnico in convenzione con il Comune di Salisano che andrà a scadere il 31 Dicembre 2026.

L'organizzazione del comune di Torri in Sabina è regolata dalle norme contenute nel vigente Regolamento sull'ordinamento degli uffici e dei servizi approvato con DGC n. 139/2013.

La struttura organizzativa è articolata in Aree, uffici, servizi. L'articolazione della struttura non costituisce fonte di rigidità organizzativa, ma di razionale ed efficace strumento di gestione. È pertanto assicurata la massima collaborazione ed il continuo interscambio di informazioni ed esperienze tra le varie articolazioni dell'ente.

Le Aree presenti sono:

- ✚ Area Amministrativo Contabile (Economico Finanziario, Economato e Tributi);
- ✚ Area Amministrativa Servizi Demografici, Sociali e Scolastici (SDAP), Elettorale, Vigilanza;
- ✚ Area Tecnica e manutentiva (Lavori pubblici, Edilizia e Urbanistica, Manutenzione), Attività Produttive.

L'Area è la struttura organica di massima dimensione dell'ente deputato:

alle analisi dei bisogni per settori omogenee;

alla programmazione;

alla realizzazione degli interventi di competenza;

al controllo in itinere delle operazioni;

alla verifica finale dei risultati.

L'Ente è privo di dirigenza; alle Aree sono preposti dipendenti inquadrati nell'Area Funzionari ed EEQQ del vigente CCNL Comparto Funzioni Locali. L'Area comprende uno o più uffici e servizi secondo raggruppamenti di competenza adeguati all'assolvimento omogeneo e compiuto di una o più attività.

L'Ufficio costituisce un'articolazione dell'Area. Interviene in modo organico in un ambito definito di discipline o materie per fornire servizi rivolti sia all'interno che all'esterno dell'ente.

Al fine di conseguire risparmio di spesa, in ragione della carenza in organico, con DGC n. 51/2021 è stata assegnata al Sindaco la responsabilità dell'Area Amministrativa.

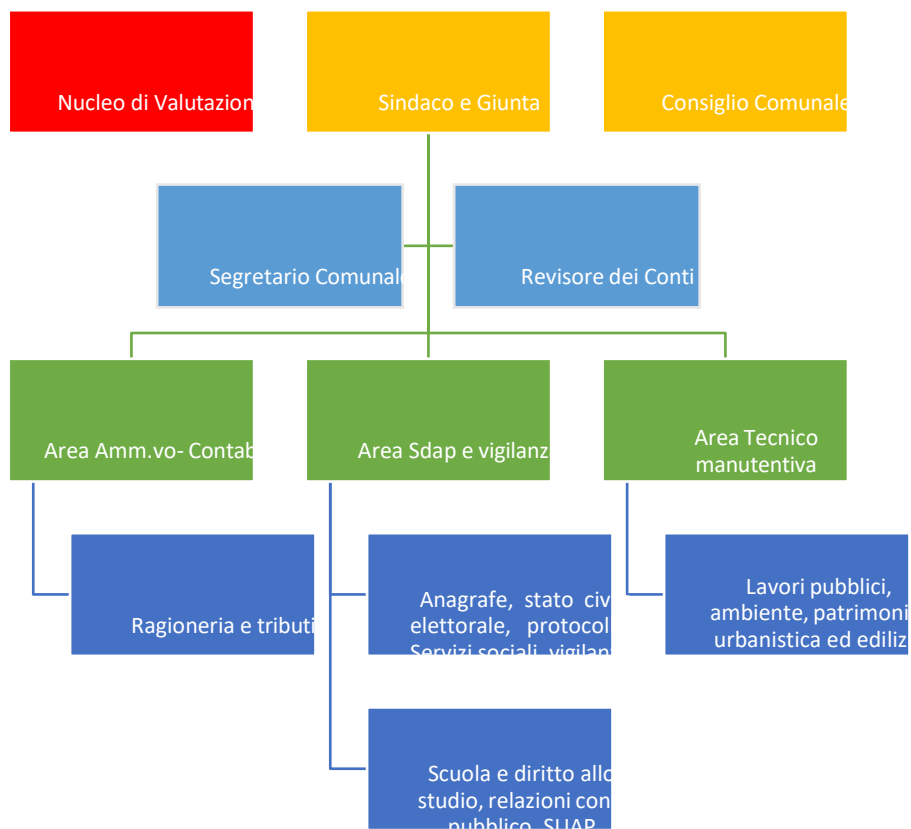

	personale assegnato alla data attuale	orario
AREA AMM.VO CONTABILE	Funzionario EQ Contabile - Responsabile	tempo indeterminato e parziale 18 h/settimana
	n. 2 Operatore Esperto	tempo indeterminato e parziale 30 h/settimana

	personale assegnato alla data attuale	orario
AREA AMMINISTRATIVA (SDAP) E VIGILANZA	n. 1 Istruttore Agente di Polizia Locale	tempo pieno e indeterminato
	n. 1 Operatore Esperto	tempo indeterminato e parziale 34 h/settimana
	n. 2 Operatori Esperti	tempo indeterminato 25 h/settimana

	personale assegnato alla data attuale	orario
AREA TECNICO MANUTENTIVA	n. 1 Funzionario EQ Tecnico - Responsabile	in utilizzo congiunto, tempo parziale 12 h/settimana
	n. 4 Operatori Esperti	tempo parziale e indeterminato n. 1 autista 35 h/settimana e n. 3 operai 30 h/settimana
	n. 1 Operatore Esperto	tempo parziale e determinato 6 h/settimana ex art. 557 legge n. 311/2004

### Spesa per fabbisogni di personale 2027/2029.

Spesa personale in servizio da ultimo rendiconto approvato, al netto dell'IRAP € 340.245,99: Capacità assunzionali art. 33 d. l. gs. 34/2019 (al netto IRAP)

Andamento della spesa di personale nell'ultimo quinquennio

<i>Anno di riferimento</i>	<i>Spesa di personale al netto IRAP</i>	<i>Incidenza % spesa personale/spesa corrente</i>
2025	340.245,99	23,27
2024	333.048,16	27,71
2023	354.957,54	28,71
2022	398.733,68	29,84
2021	390.951,43	30,04
2020	406.469,17	31,47
2019	424.946,72	36,65

## 5 – Vincoli di finanza pubblica

### Rispetto dei vincoli di finanza pubblica

L'Ente nel quinquennio precedente ha rispettato i vincoli di finanza pubblica

D.U.P. SEMPLIFICATO

PARTE SECONDA

**INDIRIZZI GENERALI RELATIVI ALLA PROGRAMMAZIONE PER IL PERIODO DI  
BILANCIO**

Nel periodo di valenza del presente D.U.P. semplificato, in linea con il programma di mandato dell'Amministrazione<sup>1</sup>, la programmazione e la gestione dovrà essere improntata sulla base dei seguenti indirizzi generali:

L'attuale Amministrazione, è stata rinnovata con le elezioni del 04/10/2021 per il quinquennio 2021/2026.

<sup>1</sup>Dare evidenza se il mandato non coincide con l'orizzonte temporale di riferimento del bilancio di previsione

## A) ENTRATE

### Tributi e tariffe dei servizi pubblici

Le entrate correnti costituiscono le risorse destinate alla gestione dei servizi comunali; le entrate tributarie ed extratributarie indicano la parte direttamente o indirettamente reperita dall'ente. I trasferimenti correnti dello Stato, Regione ed altri enti formano invece le entrate derivate, quali risorse di terzi destinate a finanziare parte della gestione corrente.

Il grado di autonomia finanziaria rappresenta un indice della capacità dell'ente di reperire con mezzi propri le risorse necessarie al finanziamento di tutte le spese di funzionamento dell'apparato comunale, rogazione di servizi ecc...

L'analisi dell'autonomia finanziaria assume una crescente rilevanza in un periodo di forte decentramento e di progressiva fiscalizzazione locale. Il sistema finanziario degli enti locali, in passato basato prevalentemente sui trasferimenti statali, è ora basato prevalentemente sull'autonomia finanziaria dei Comuni, ossia sulla capacità dell'ente di reperire, con mezzi propri, le risorse da destinare al soddisfacimento dei bisogni della collettività.

Va tuttavia rilevato, nell'analisi dell'indicatore sul grado di autonomia finanziaria per disposizione di legge, essendo collocata tra le entrate tributarie la voce di trasferimento dallo Stato per Fondo di solidarietà comunale il dato risultante non rappresenta al 100% un indicatore di prelievo diretto al cittadino.

Le politiche tributarie saranno improntate alla conferma dei livelli attuali, pur nell'auspicio che si possa introdurre qualche riduzione in presenza dei necessari + presupposti

Relativamente alle entrate tributarie, in materia di agevolazioni / esenzioni, le stesse saranno confermate nei livelli attuali.

Le politiche tariffarie saranno improntate alla conferma dei livelli attuali, pur nell'auspicio che si possa introdurre qualche riduzione in presenza dei necessari presupposti

Relativamente alle entrate tariffarie, in materia di agevolazioni / esenzioni / soggetti passivi, le stesse saranno confermate ai livelli attuali. A tal fine si confermano totalmente i criteri introdotti nell'ambito del DUP approvato e relativo al triennio 2026– 2028 che qui si intendono riproposti e confermati.

Relativamente all'addizionale comunale all'IRPEF con l'entrata in vigore della Legge di Bilancio, n. 234 del 30.12.2021 che all'art. 1 comma 2 lettera a), che dispone, la modifica delle aliquote Irpef, fino ad oggi, vigenti: "Al testo unico delle imposte sui redditi, di cui al decreto del Presidente della Repubblica 22 dicembre 1986, n. 917", sono apportate le seguenti modificazioni:

a) all'articolo 11, il comma 1 è sostituito dal seguente:

1. l'imposta lorda è determinata applicando al reddito complessivo, al netto degli oneri deducibili indicati nell'articolo 10, le seguenti aliquote per scaglioni di reddito:

- a) fino a 15.000 euro, 23 per cento;
- b) oltre 15.001 euro e fino a 28.000 euro, 25 per cento;
- c) oltre 28.001 euro e fino a 50.000 euro, 35 per cento;
- d) oltre 50.000 euro, 43 per cento”.

Considerato che questo ente aveva determinato le aliquote per fasce di reddito con soglia di esenzione per redditi fino a 7.500,00 euro si ritiene dover adeguare le stesse ai nuovi parametri come segue:

“a decorrere dal 1° gennaio 2022, le seguenti aliquote differenziate dell'addizionale comunale all'IRPEF, sulla base dei nuovi scaglioni di reddito IRPEF, approvati con la Legge di Bilancio n. 234 del 30.12.2021:

#### ART. 2 - ALIQUOTA SCAGLIONE DI REDDITO IRPEF

- 1° scaglione - 0,60 % fino a € 15.000,00 di imponibile
- 2° scaglione - 0,70 % da € 15.001,00 a € 28.000,00 di imponibile
- 3° scaglione - 0,75 % da € 28.001,00 a € 50.000,00 di imponibile
- 4° scaglione - 0,80 % Oltre € 50.000,00 di imponibile

Determinando in Euro 8.174,00 il limite della soglia di esenzione”.

Nel 2023 ha preso avvio con i primi provvedimenti, la riforma fiscale prevista in base alla Legge delega 9 agosto 2023, n. 111, pubblicata sulla Gazzetta Ufficiale Serie Generale n. 189 del 14.08.2023, nell’ambito della quale il Governo è delegato ad adottare, entro ventiquattro mesi, i decreti legislativi recanti la revisione del sistema tributario, nel rispetto dei principi costituzionali nonché dell’ordinamento dell’Unione europea e del diritto internazionale.

Nella seduta del 16 ottobre 2023, il Consiglio dei ministri ha approvato, tra gli altri provvedimenti, un decreto legislativo volto all’attuazione di un primo modulo di riforma dell’imposta sul reddito delle persone fisiche (Irpef), così come segue:

#### ART. 1

- 1° scaglione - 23 per cento per i redditi fino a 28.000,00 euro;
- 2° scaglione - 35 per cento per i redditi superiori a 28.001,00 euro e fino a 50.000,00 euro;
- 3° scaglione - 43 per cento per i redditi che superano 50.000,00 euro.

Stabilendo la soglia di esenzione per i contribuenti in possesso di redditi IRPEF annui inferiori a € 8.500,00

Con atto consiliare n. 17 del 20.12.2023 è stata approvata la nuova addizionale comunale all’Irpef, seguendo i nuovi scaglioni.

Con atto consiliare n. 23 del 11.12.2024 è stata confermata per l’anno 2025 l’addizionale comunale all’Irpef.

Con atto consiliare n. 19 del 18.12.2025 è stata istituita per l’anno 2026 l’addizionale comunale all’Irpef sino allo 0,8% con soglia di esenzione di € 8.500,00

Per l’anno 2027 si procederà con la conferma dell’addizionale istituita nel 2026.

## **Reperimento e impiego risorse straordinarie e in conto capitale**

Gli investimenti previsti dal comune risentono della scarsità di risorse disponibili. Si rende insostenibile l'accesso al credito per la realizzazione di opere pubbliche poiché, pur sussistendo margini di legge per l'assunzione di mutui, la spesa corrente non può garantire la sostenibilità di nuovi costi per il rimborso di prestiti. Nel bilancio di previsione si indicano pertanto entrate per oneri di urbanizzazione (PEG 69 e 113) nell'importo di euro 40.000,00 che vengono destinate per il 50% ad interventi di riqualificazione del demanio e patrimonio comunali.

Sulla scorta di quanto è dato sapere alla data di stesura del presente documento apre la disponibilità a contributi straordinari anche per l'anno 2027 per interventi di messa in sicurezza di edifici e del territorio. Nel bilancio di previsione 2027 viene inserita una previsione di entrata da contributi regionali per la realizzazione di interventi di riqualificazione del demanio e patrimonio comunali e per la sistemazione di spazi ed aree pubbliche per i quali si è già avuta la certezza del finanziamento.

## Ricorso all'indebitamento e analisi della relativa sostenibilità

In merito al ricorso all'indebitamento, nel corso del periodo di bilancio l'Ente

Accensione Prestiti	Stanziamiento	Stanziamiento	Stanziamiento	Stanziamiento	Stanziamiento
	2025	2026	2027	2028	2029
Tipologia 100 - Emissione di titoli obbligazionari	0,00	0,00	0,00	0,00	0,00
Tipologia 200 - Accensione prestiti a breve termine	0,00	0,00	0,00	0,00	0,00
Tipologia 300 - Accensione mutui e altri finanziamenti a medio lungo termine	0,00	0,00	0,00	0,00	0,00
Tipologia 400 - Altre forme di indebitamento	0,00	0,00	0,00	0,00	0,00
<b>Totale</b>	<b>0,00</b>	<b>0,00</b>	<b>0,00</b>	<b>0,00</b>	<b>0,00</b>

## B) SPESE

### Spesa corrente, con specifico riferimento alle funzioni fondamentali

Relativamente alla gestione corrente l'Ente dovrà definire la stessa in funzione del trend storico. La formulazione delle previsioni è stata effettuata, per ciò che concerne la spesa, tenendo conto delle spese sostenute in passato, delle spese obbligatorie, di quelle consolidate e di quelle derivanti da obbligazioni già assunte in esercizi precedenti.

In particolare, per la gestione delle funzioni fondamentali l'Ente dovrà orientare la propria attività al mantenimento dei servizi in essere.

## Programmazione triennale del fabbisogno di personale

In merito alla programmazione del personale:

- A. spesa potenziale massima imposta dal vincolo esterno di cui al D.M 17 Marzo 2020 e ss.mm. ed ii., è pari ad **€ 375.159,48**;
- B. a seguito della revisione della struttura organizzativa dell'Ente, effettuata ai sensi dell'art.6 del D.Lgs.n.165/2011 e ss.mm. ed ii., e della ricognizione delle eccedenze di personale, ai sensi dell'art.33 del D.Lgs n.165/2001 e ss.mm. ed ii., non emergono situazioni di personale in esubero;
- C. la capacità assunzionale aggiornata ai dati del rendiconto 2025 è la seguente:

Calcolo delle capacità assunzionali di personale a tempo indeterminato dei comuni.			
Ai sensi dell'art. 33 del DL 34/2019 e del Decreto 17 marzo 2020			
<b>Abitanti</b>	1238	<b>Prima soglia</b>	<b>Seconda soglia</b>
<b>Anno Corrente</b>	2026	28,60%	32,60%
<b>Entrate correnti</b>		<b>FCDE</b>	48.417,75 €
Ultimo Rendiconto	1.461.717,54 €	<b>Media - FCDE</b>	1.311.746,44 €
Penultimo rendiconto	1.308.635,44 €	<b>Rapporto Spesa/Entrate</b>	
Terzultimo rendiconto	1.310.139,60 €	25,94%	
<b>Spesa del personale</b>		<b>Collocazione ente</b>	
Ultimo rendiconto	340.245,99 €	Prima fascia	
Anno 2018	442.869,14 €		

Incremento massimo ipotetico spesa	
%	€
28,60%	375.159,48 €
limite art. 1 comma 557 quater legge 296/2006 € 400.316,67	

Incremento spesa - I FASCIA	
%	€
10,26%	34.913,49 €

Incremento spesa
34.913,49 €

- D. Evoluzione fabbisogni di personale: dal 1° gennaio 2026 è stata collocata in pensione n. 1 Operatore esperto a tempo indeterminato e parziale a 30 ore settimanali. Nell'anno 2027 è previsto il collocamento in pensione per raggiungimento del limite massimo di età di 70 anni di n. 1 Operatore esperto a tempo indeterminato e parziale per 25 ore/settimanali. Tali cessazioni determinano un risparmio di spesa rispettivamente pari ad € 25.700,00 e ad € 21.900,00 (oneri e IRAP inclusi). L' Ente valuterà il reclutamento di personale da inquadrare nell'area operatori esperti, in sostituzione delle suddette unità, entro i limiti del turn over (€ 47.600,00).
- E. Si valuterà, nel corso del triennio il rinnovo della convenzione in essere per l'utilizzo condiviso del dipendente Funzionario EQ profilo Tecnico, in scadenza al 31.12.2026, senza ulteriore incremento di spesa rispetto a quella in essere per la medesima finalità.
- F. L'ente, nel triennio 2027/2029 prevede di utilizzare la **capacità assunzionale** consentita dall'art. 33 d. lgs n. 34/2019 e dm attuativo 17.03.2020 con le seguenti modalità, salvo successive modifiche e integrazioni:
- assunzione n. 1 Istruttore per 24 ore/settimanali per un massimo di € 24.600,00.
  - eventuale incremento orario del personale in essere Area operatori esperti nel rispetto delle facoltà assunzionali previste a legislazione vigente ad esaurimento della capacità assunzionale calcolata.
- G. Ci si riserva di modificare in corso d'anno, a fronte di situazioni nuove e non prevedibili, sempre nel rispetto dei vincoli imposti dalla legislazione vigente in materia di assunzioni e spesa di personale, la presente deliberazione.

## Programmazione triennale degli acquisti di beni e servizi

La previsione di spesa tiene conto dei vincoli posti dal saldo di finanza pubblica, dal piano triennale di contenimento delle spese di cui all'art. 2, commi da 594 a 599 della Legge 244/2007, delle riduzioni di spesa disposte dall'art. 6 del D.L. 78/2010 e di quelle dell'art. 1, commi 146 e 147 della Legge 24/12/2012 n. 228.

In particolare le previsioni per gli anni 2027-2029 non prevedono spese per studi e consulenze, relazioni pubbliche, pubblicità e rappresentanza, sponsorizzazioni.

Ai sensi dell'art.21 commi 1, 6 e 7 del Codice dei Contratti deve essere predisposto il programma triennale degli affidamenti di servizi (inclusi incarichi a tecnici che rientrano fra i servizi di progettazione, direzione lavori, collaudo ecc.) e forniture, per tutti i contratti di valore pari o superiore ai 40.000 euro						
stazione appaltante	settore	tipologia	OGGETTO	importo annuale stimato al netto di IVA	annualità	fonti di finanziamento
Comune di Torri in Sabina - c.f.00110270576	SDAP	S	Servizio gestione asilo nido comunale compreso il servizio mensa	€ 150.000,00	2027/2029	parte entrate da utenze, parte entrate proprie e contributi regionali
Comune di Torri in Sabina - c.f.00110270577	SDAP	S	Servizio mensa alunni scuole medie - elementari	€ 45.000,00	2027/2029	parte entrate da utenze e parte entrate proprie
Comune di Torri in Sabina - c.f.00110270578	AMM.VO-CONTABILE	F	Fornitura energia elettrica	€ 75.000,00	2027/2029	entrate proprie
Comune di Torri in Sabina - c.f.00110270578	SDAP	S	Servizio mensa gestione scuola Infanzia paritaria	€ 10.000,00	2027/2029	parte entrate da utenze, parte entrate proprie

I servizi del settore SDAP previsti nel programma risultano parzialmente finanziati con capitali privati attraverso il pagamento delle tariffe stabilite dall' amministrazione comunale.

### Programmazione investimenti e Piano triennale delle opere pubbliche

Relativamente alla Programmazione degli investimenti si prevede:

Denominazione	Importo
Avanzo	0,00
FPV	0,00
Risorse correnti	20.000,00
Contributi in C/Capitale	675.000,00
Mutui passivi	0,00
Altre entrate	0,00

### Principali investimenti programmati per il triennio 2027-2029

Opera Pubblica	2027	2028	2029
Recupero e messa in sicurezza edificio centro storico Via degli archi			
Eliminazione barriere architettoniche edifici pubblici e spazi esterni	100.000,00		
Sistemazione viabilità rurale e comunale + messa in sicurezza	425.000,00		
Realizzazione accessi e piccola ricettività in loc.vescovio			135.000,00
Ammodernamento impianto p.i.	150.000,00		
Contributo realizzazione e riqualificazione San Nicola e parco giochi			

Riqualificazione Corso Foronovo			350.000,00
Interventi messa in sicurezza territorio comunale ed efficientamento energetico		150.000,00	
Opere di adeguamento – manutenzione ed efficientamento energetico scuola materna Via Porta Ternana			
Azioni di adeguamento sismico ed energetico Ist. Compr. Forum Novum		800.000,00	
Riqualificazioni impianti sportivi			
Lavori di valorizzazione dei luoghi della cultura del Lazio – Interventi di riqualificazione e valorizzazione dell’area archeologica “Forum Novum” loc. Vescovio			
Interventi finalizzati al recupero degli insediamenti urbani storici LR. 38/1999 immobile comunale di Via Archi			300.000,00
Implementazione impianto videosorveglianza			

## Programmi e progetti di investimento in corso di esecuzione e non ancora conclusi

Risultano attualmente in corso di affidamento o di esecuzione i seguenti progetti di investimento:

Redazione P.U.C.G	50.000,00
Miglioramento sismico "La casa di Alessio"	407.987,00
Completamento lavori sistemazione area di parcheggio loc.Pontecese	53.069,72
Consolidamento abitato del Capoluogo in zona R/3 del PAI L.205/2017 – contributo M.I.-Fosso Pozzillo	1.353.034,19
Messa in sicurezza area urbana località Pontecese interessata da fenomeno franoso attivo inserita PAI	500.633,20
Adeguamento normativa antincendio istituto "Forum Novum"	130.000,00
Opere di adeguamento- manutenzione ed efficientamento energetico Scuola Materna - Via Porta Ternana	150.000,00
Lavori miglioramento energetico istituto comprensivo "Forum Novum"	100.000,00

### Piano Nazionale di Ripresa e Resilienza (PNRR)

Il piano nazionale di ripresa e resilienza (PNRR) La pandemia di Covid-19 ha colpito l'economia italiana più di altri Paesi europei. Nel 2020, il prodotto interno lordo si è ridotto dell'8,9%, a fronte di un calo nell'Unione Europea del 6,2%.

L'Italia è stata colpita prima e più duramente dalla crisi sanitaria. La crisi si è abbattuta su un Paese già fragile dal punto di vista economico, sociale ed ambientale. Tra il 1999 e il 2019, il Pil in Italia è cresciuto in totale del 7,9%, mentre nello stesso periodo in Germania, Francia e Spagna, l'aumento è stato rispettivamente del 30,2%, del 32,4% e del 43,6 %.

L'Unione Europea ha risposto alla crisi pandemica con il Next Generation EU(NGEU).

È un programma di portata e ambizione inedite, che prevede investimenti e riforme per accelerare la transizione ecologica e digitale; migliorare la formazione delle lavoratrici e dei lavoratori; e conseguire un maggiore equità di genere, territoriale e generazionale. Per l'Italia il NGEU rappresenta un'opportunità imperdibile di sviluppo, investimenti e riforme.

L'Italia deve modernizzare la sua pubblica amministrazione, rafforzare il suo sistema produttivo e intensificare gli sforzi nel contrasto alla povertà, all'esclusione sociale e alle disuguaglianze.

L'Italia è la prima beneficiaria, in valore assoluto: il Piano per la Ripresa e Resilienza garantisce risorse per 191,5 miliardi di euro, da impiegare nel periodo 2021-2026, delle quali 68,9 miliardi sono sovvenzioni a fondo perduto. A questo si aggiunge il Fondo Complementare di 30,6 miliardi. Il totale degli investimenti previsti è dunque di 222,1 miliardi.

Obiettivi del PNRR: un Paese più innovativo e digitalizzato; più rispettoso dell'ambiente; più aperto ai giovani e alle donne, più coeso territorialmente

1. Riparare i danni economici e sociali della crisi pandemica
2. Contribuire ad affrontare le debolezze strutturali dell'economia italiana
  - Ampi e perduranti divari territoriali.
  - Un basso tasso di partecipazione femminile al mercato del lavoro.
  - Una debole crescita della produttività.
  - Ritardi nell'adeguamento delle competenze tecniche, nell'istruzione, nella ricerca.

### 3. Transizione ecologica

A questo si aggiungono gli obiettivi trasversali: inclusione giovanile; riduzione della disuguaglianza di genere, riduzione dei divari territoriali.

Obiettivo del Fondo Complementare è di finanziare tutti i progetti ritenuti validi attraverso un approccio integrato tra PNRR e FC che seguiranno medesimi obiettivi e condizioni.

Esso:

- utilizzerà le medesime procedure abilitanti del recovery Fund
  - avrà milestones e targets per ogni progetto
  - le opere finanziate saranno soggette a un attento monitoraggio al pari di quelle del RRF
- La struttura del PNRR:

Si articola in sei Missioni e 16 Componenti:

Digitalizzazione, Innovazione, Competitività, Cultura, Rivoluzione verde, e transizione ecologica Infrastrutture per una mobilità sostenibile Istruzione e ricerca Inclusione e coesione Salute.

Le modifiche al Pnrr annunciate dal governo a fine luglio, ora sotto la lente di Bruxelles, prevedono il definanziamento di 9 misure per poco meno di 16 miliardi di euro e l'ingresso nel Piano dei nuovi obiettivi del REPowerEu per 19,2 miliardi di euro, tutti destinati all'energia. Le misure previste vanno dallo sviluppo delle reti energetiche nazionali e transnazionali, agli incentivi alle imprese per la transizione energetica, dall'ecobonus rafforzato (sulla falsariga del Superbonus) alla spinta ai biocarburanti, dalle smart grid e al fotovoltaico. Dalle missioni fino al 2026 escono invece alcune voci che hanno scatenato le polemiche del mondo politico ma soprattutto degli enti locali, a partire dai fondi per la valorizzazione del territorio dei Comuni e per gli interventi contro alluvioni e dissesto idrogeologico. L'intenzione del governo è tuttavia quella di non abbandonare gli investimenti, ma di spostarli dal Pnrr (dove sono sottoposti a precise scadenze temporali) ad altre fonti di alternative.

Ecco come cambia il Pnrr alla luce delle tre linee di investimento (reti, transizione green ed efficientamento energetico, filiere) del REPowerEu.

\* **RETI:** la prima linea assorbe circa 2,3 miliardi. Prevede investimenti nelle smart grids (900 milioni), interventi sulla resilienza climatica delle reti (92 milioni) e sulle grandi connessioni: dal Tyrrhenian link (500 milioni) al collegamento Sardegna-Corsica-Italia (200 milioni), dall'interconnessione elettrica transfrontaliera (60 milioni) alla linea adriatica, Sulmona/gasdotta Sestino-Minerbio (375 milioni). Nello stesso capitolo sono compresi investimenti nella digitalizzazione nelle competenze in transizione (140 milioni) e nel potenziamento export (45 milioni).

\* **TRANSIZIONE VERDE ED EFFICIENTAMENTO ENERGETICO:** la posta più rilevante è proprio sulla seconda linea di investimento che vale oltre 14 miliardi. Di questi 4 sono destinati all'ecobonus per i privati e altrettanti alla transizione 5.0 delle imprese.

Rientrano però anche 3,6 miliardi per l'efficientamento energetico degli immobili pubblici, 300 milioni per la produzione di biocarburanti, 320 milioni per la cosiddetta 'Sabatini green', 400 milioni per la sostenibilità di agroalimentare, zootecnia e pesca, Altri 400 milioni per l'elettrificazione delle banchine portuali, 140 milioni alla ricerca e sviluppo sull'idrogeno e 90 milioni alle hydrogen valleys.

\* **FILIERE:** l'ultima linea di investimento vale infine 2 miliardi, dedicati alle filiere strategiche per le net zero technologies. Altri 50 milioni serviranno invece all'approvvigionamento delle materie prime critiche.

\* **MISURE IN USCITA DAL PNRR:** Dal Piano italiano escono 6 miliardi di interventi per i Comuni, 3,3 miliardi destinati alla rigenerazione urbana e altri 2,5 miliardi per i piani urbani integrati. Alla lotta contro il rischio di alluvione e idrogeologico vengono sottratti 1,3 miliardi. Saltano dal Pnrr anche 1 miliardo per la voce idrogeno in settori hard-to-abate, 728 milioni per servizi e infrastrutture di comunità, 675 milioni per gli impianti innovativi (incluso offshore), 300 milioni per la valorizzazione dei beni confiscati alle mafie e 110 milioni per il verde urbano ed extraurbano.

I bandi a cui ha partecipato l'ente sono stati:

<p>M1 – C1 – Digitalizzazione, Innovazione e sicurezza nella PA Investimento 1.2</p> <p>Supporto alla trasformazione della PA locale</p>	<p>Investimento del valore di 1 miliardo per l'accompagnamento alla migrazione su cloud</p>	<p>Investimento 1.2- Abilitazione al cloud</p>
<p>M1 – C1 – Digitalizzazione, Innovazione e sicurezza nella PA Investimento 1.3</p> <p>Dati e interoperabilità</p>	<p>“cambiare l'architettura e le modalità di interconnessione tra le basi dati delle amministrazioni”</p>	<p>Investimento 1.3.1- Piattaforma digitale nazionale dati</p>

<p>M1 – C1 – Digitalizzazione, Innovazione e sicurezza nella PA Investimento 1.4</p> <p>Servizi digitali e cittadinanza digitale</p>	<p>Cinque iniziative sinergiche sullo sviluppo di servizi digitali prevalentemente a livello centrale (es. SPID, CIE),</p>	<p>Investimento 1.4.1- Esperienza del cittadino nei servizi pubblici</p> <p>Investimento 1.4.3 – Pago PA Comuni</p> <p>Investimento 1.4.4 – Implementazione Spid Cie</p> <p>Investimento 1.4.5 – Notifiche digitali</p> <p>Investimento 1.4.3 – App IO</p> <p>Investimento 1.4. – ANPR - ANSC</p>
<p>M2 – C4</p> <p>Risorse intervento messa in sicurezza degli edifici e del territorio</p>	<p>Messa in sicurezza area urbana località Pontecese interessata da fenomeno franso attivo inserita PAI</p>	<p>Investimento 2.2 - Risorse intervento messa in sicurezza degli edifici e del territorio</p>

## C) RAGGIUNGIMENTO EQUILIBRI DELLA SITUAZIONE CORRENTE E GENERALI DEL BILANCIO E RELATIVI EQUILIBRI IN TERMINI DI CASSA

In merito al rispetto degli equilibri di bilancio ed ai vincoli di finanza pubblica, l'Ente dovrà rispettare le previsioni di bilancio.

Relativamente alla gestione finanziaria dei flussi di cassa la gestione dovrà essere indirizzata ad incamerare gli importi nel bilancio indicati.

## D) GESTIONE DEL PATRIMONIO CON PARTICOLARE RIFERIMENTO ALLA PROGRAMMAZIONE URBANISTICA E DEL TERRITORIO E PIANO DELLE ALIENAZIONI E DELLE VALORIZZAZIONI DEI BENI PATRIMONIALI

Il Piano delle alienazioni viene stato redatto in conformità con quanto disposto dall'art. 58 Decreto Legge 25 giugno 2008 n.112, convertito in Legge 133/2008, con il quale il legislatore impone all'ente locale, al fine di procedere al riordino, gestione e valorizzazione del patrimonio immobiliare, l'individuazione in apposito elenco di singoli beni immobili ricadenti nel territorio di competenza, non strumentali all'esercizio delle proprie funzioni istituzionali, suscettibili di valorizzazione ovvero dismissione.

La ricognizione degli immobili è operata sulla base della documentazione esistente presso gli archivi e uffici dell'ente.

L'iscrizione degli immobili nel piano determina una serie di effetti di natura giuridico – amministrativa previsti e disciplinati dalla legge.

ELENCO IMMOBILI	UBICAZIONE				DESTINAZIONE URBANISTICA		PREVISIONE DI	
	INDIRIZZO	Fg.	Map.	Sub.	PRG Vigente	MOD	VALORIZZAZIONE	ALIENAZIONE
Fraz.Rocchette	Via dei Monti 9	7	8		Zona agricola		X	
Fraz.Rocchette	Ex mattatoio	7	80		Zona agricola		X	
Fraz.Rocchette	Via Pia Nova	8	123		Zona A – centro		X	X

					storico			
Capoluogo	Loc.Coppari	12	21		Zona agricola			X
Capoluogo	Via degli Archi	16	387		Centro Storico		X	
Capoluogo	Loc.Coppari	16	750- 752- 751- 761- 757- 676-					X

### E) OBIETTIVI DEL GRUPPO AMMINISTRAZIONE PUBBLICA (G.A.P.)

Anche per il corrente anno questa Amministrazione intende avvalersi dell'esercizio di opzione di cui all.233-bis , comma 3 del T.U.E.L. rinviando in sede di approvazione del rendiconto di gestione relativo all'esercizio 2025 la stesura del bilancio consolidato del Comune di TORRI IN SABINA.

### F) PIANO TRIENNALE DI RAZIONALIZZAZIONE E RIQUALIFICAZIONE DELLA SPESA (art.2 comma 594 Legge 244/2007)

La previsione di spesa tiene conto dei vincoli posti dal saldo di finanza pubblica, dal piano triennale di contenimento delle spese di cui all'art. 2, commi da 594 a 599 della [Legge 244/2007](#), delle riduzioni di spesa disposte dall'[art. 6 del D.L. 78/2010](#) e di quelle dell'art. 1, commi 146 e 147 della [Legge 24/12/2012 n. 228](#). In particolare le previsioni per gli anni 2026-2028 non prevedono spese per studi e consulenze, relazioni pubbliche, pubblicità e rappresentanza, sponsorizzazioni, missioni e formazione. Per mostre e convegni si richiama quanto indicato in precedenza.

## **G) CONSIDERAZIONI FINALI**

In conclusione, il Documento Unico di Programmazione 2027-2029 delinea una strategia gestionale solida e prudente. La programmazione della spesa corrente garantisce la piena copertura degli oneri fissi e la continuità dei servizi essenziali. Parallelamente, il piano degli investimenti individua interventi strategici pronti a partire non appena si perfezionerà la relativa copertura finanziaria. L'intero documento risulta pienamente coerente con le linee programmatiche di mandato e rispetta rigorosamente i vincoli della normativa vigente, assicurando l'equilibrio e la sostenibilità economico-finanziaria dell'Ente.