



REPUBBLICA ITALIANA



COMUNE DI MASAINAS



REGIONE AUTONOMA DE SARDIGNA  
REGIONE AUTONOMA DELLA SARDEGNA  
REGIONE AUTONOMA DELLA SARDEGNA

# Comune di Masainas

(PROVINCIA SULCIS IGLESIENTE)

“COMPLETAMENTO INFRASTRUTTURAZIONE ZONA P.I.P. “LOC. CANDIATZUS”-  
REALIZZAZIONE DI UNA BRETTELLA STRADALE  
DI RACCORDO TRA VIA DEGLI ARTIGIANI E VIA CANDIATZUS”

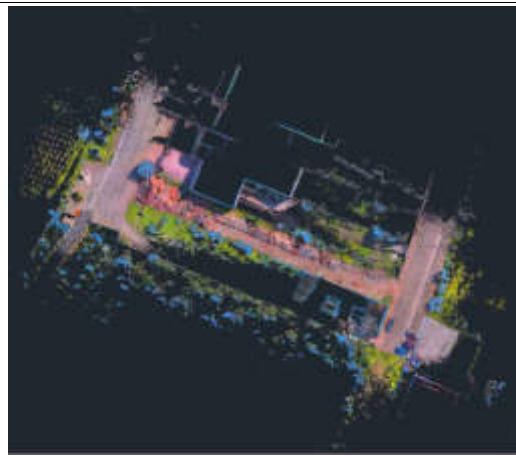

PROGETTISTA:



Engineering & Architecture

Elaborazioni & CAD:

PAOLA CONTI

Ing. Gianmarco Manis  
progettazione e consulenza

Via Gobetti 6, Guspini (SU) 09036  
Via Vittorio Emanuele II 36, Oristano (OR) 09170  
Tel. 347/1183763 Fax. 1782720889  
E-mail: [ing.manis@gmail.com](mailto:ing.manis@gmail.com)  
Pec: [gianmarco.manis@ingpec.eu](mailto:gianmarco.manis@ingpec.eu)

SINDACO:

Dott. Gian Luca Pittoni

ASSESSORE AI LAVORI PUBBLICI:

Orrù Mario Bruno

RESPONSABILE UNICO DEL PROCEDIMENTO:

Geom. Gianfranco Diana

## PROGETTO DI FATTIBILITA' TECNICO ECONOMICA

(D.Lgs 36/2023, art. 41)

03			TITOLO TAVOLA:	TAVOLA N°:
02			<b>PIANO DI MANUTENZIONE</b>	<b>AII. 1.12</b>
01				
NUM.	INTEGRAZIONE	DATA		
DATA: 30.06.2026			ARCHIVIO FILE: / <i>archivio progetti / Ing. Gianmarco Manis/ F002_Comune di Masainas</i>	SCALA RAPPRESENTAZIONE:
			ARCHIVIO PROGETTO: <i>Carpetta N° F002 - PFTE MASAINAS</i>	<i>Proprietà riservata - L. 633 del 22/04/41</i>

**PIANO DI MANUTENZIONE**

**MANUALE D'USO**

(Articolo 27 dell'Allegato I.7 al D.Lgs 31 marzo 2023, n.36)

**OGGETTO:** \_Completamento infrastrutturazione zona P.I.P. \_Loc. Candiatzus\_-  
Realizzazione di una bretella stradale di raccordo tra Via Degli Artigiani e  
Via Candiatzus

**COMMITTENTE:** Comune di Masainas

22/06/2026, Masainas

**IL TECNICO**

\_\_\_\_\_  
(Ing. Gianmarco Manis)

## PIANO DI MANUTENZIONE

Comune di: **Masainas**

Provincia di: **Provincia Sulcis Iglesiente**

OGGETTO: "Completamento infrastrutturazione zona P.I.P. "Loc. Candiatzus"-  
Realizzazione di una bretella stradale

di raccordo tra Via Degli Artigiani e Via Candiatzus"

I lavori riguarderanno interventi mirati a una migliore l'infrastruttura stradale oggetto di intervento, con la realizzazione dell'infrastruttura stradale, un muro di contenimento, ove necessario, marciapiedi da entrambe i lati e impianto di illuminazione pubblica.

# Conformità ai criteri ambientali minimi

Il piano di manutenzione è conforme ai “**Criteri Ambientali Minimi**” (**CAM**), contenuti nel Decreto 24 novembre 2025 (pubblicato nella Gazzetta Ufficiale n. 281 del 03 dicembre 2025).

Per ogni elemento manutenibile sono individuati i requisiti e i controlli necessari a preservare nel tempo le prestazioni ambientali dell'opera, obiettivo innovativo che si aggiunge a quelli già previsti per legge (conservazione della funzionalità, dell'efficienza, del valore economico e delle caratteristiche di qualità).

I **Criteri Ambientali Minimi (CAM)** per l'edilizia sono requisiti per rendere più sostenibili gli edifici pubblici e privati, sia in fase di progettazione sia di costruzione o ristrutturazione. Servono a ridurre l'impatto ambientale degli edifici e a migliorare l'efficienza energetica. Sono parte integrante del **Criterio di Green Public Procurement (GPP)**, ovvero l'acquisto verde da parte della pubblica amministrazione.

Ecco i principali aspetti dei CAM per l'edilizia:

## **1. Gestione del ciclo di vita dell'edificio**

Valutazione dell'impatto ambientale dei materiali e dei processi edilizi lungo tutto il ciclo di vita dell'edificio (produzione, costruzione, manutenzione, fine vita).  
Promozione di materiali con **bassa emissione di CO<sup>2</sup>** e che siano riciclabili o provenienti da riciclo.

## **2. Efficienza energetica**

Riduzione del fabbisogno energetico dell'edificio.  
Utilizzo di sistemi per **energia rinnovabile** (solare, geotermico, biomassa).  
Installazione di impianti HVAC (riscaldamento, raffreddamento e ventilazione) efficienti.  
Controllo dell'illuminazione con sistemi **LED e sensori di presenza**.

## **3. Gestione delle risorse idriche**

Riduzione dei consumi d'acqua attraverso rubinetti, WC e sistemi a basso consumo.  
Raccolta e riuso delle acque piovane per uso non potabile.  
Promozione di sistemi di irrigazione sostenibile per aree verdi.

## **4. Sostenibilità dei materiali**

Preferenza per materiali con **certificazione ambientale** (es. FSC per il legno, Ecolabel UE).  
Limitazione dei materiali con sostanze pericolose (amianto, formaldeide, PVC non riciclato).  
Incentivo all'uso di materiali locali per ridurre l'impatto dei trasporti.

## **5. Gestione dei rifiuti da costruzione**

Piano di gestione dei rifiuti durante le fasi di cantiere.  
Minimizzazione degli scarti e promozione del **riciclo dei materiali da demolizione**.

## **6. Comfort ambientale interno**

Qualità dell'aria interna: ventilazione naturale e meccanica, riduzione dei composti organici volatili (VOC).  
Comfort acustico e termico: isolamento termico e acustico degli ambienti.  
Illuminazione naturale ottimizzata per ridurre il consumo energetico.

## **7. Accessibilità e sicurezza**

Anche se non sempre classificati come ambientali, i CAM spesso prevedono requisiti di **accessibilità universale** e sicurezza degli spazi.

## **CORPI D'OPERA:**

---

° 01 OPERE STRADALI

## OPERE STRADALI

Rappresentano l'insieme delle unità tecnologiche e di tutti gli elementi tecnici di infrastrutture legate alla viabilità stradale e al movimento veicolare e pedonale.

### UNITÀ TECNOLOGICHE:

---

- ° 01.01 Strade
- ° 01.02 Aree pedonali e marciapiedi
- ° 01.03 Impianto di illuminazione
- ° 01.04 Strutture in elevazione in c.a.
- ° 01.05 Opere di fondazioni superficiali

## Strade

Le strade rappresentano parte delle infrastrutture della viabilità che permettono il movimento o la sosta veicolare e il movimento pedonale. La classificazione e la distinzione delle strade viene fatta in base alla loro natura ed alle loro caratteristiche:

- autostrade;
- strade extraurbane principali;
- strade extraurbane secondarie;
- strade urbane di scorrimento;
- strade urbane di quartiere;
- strade locali.

Da un punto di vista delle caratteristiche degli elementi della sezione stradale si possono individuare: la carreggiata, la banchina, il margine centrale, i cigli, le cunette, le scarpate e le piazzole di sosta. Le strade e tutti gli elementi che ne fanno parte vanno mantenuti periodicamente non solo per assicurare la normale circolazione di veicoli e pedoni ma soprattutto nel rispetto delle norme sulla sicurezza e la prevenzione di infortuni a mezzi e persone.

### **ELEMENTI MANUTENIBILI DELL'UNITÀ TECNOLOGICA:**

---

- ° 01.01.01 Banchina
- ° 01.01.02 Carreggiata
- ° 01.01.03 Confine stradale
- ° 01.01.04 Cunette
- ° 01.01.05 Marciapiede
- ° 01.01.06 Pavimentazione stradale in asfalto drenante
- ° 01.01.07 Pavimentazione stradale in bitumi

## Banchina

Unità Tecnologica: 01.01

Strade

È una parte della strada, libera da qualsiasi ostacolo (segnaletica verticale, delineatori di margine, dispositivi di ritenuta), compresa tra il margine della carreggiata e il più vicino tra i seguenti elementi longitudinali: marciapiede, spartitraffico, arginello, ciglio interno della cunetta e ciglio superiore della scarpata nei rilevati.

### MODALITÀ DI USO CORRETTO:

Controllare periodicamente l'integrità delle superfici del rivestimento attraverso valutazioni visive mirate a riscontrare anomalie evidenti. Rinnovare periodicamente gli strati delle pavimentazioni avendo cura delle caratteristiche geometriche e morfologiche delle strade. Comunque affinché tali controlli risultino efficaci affidarsi a personale tecnico con esperienza.

### ANOMALIE RISCONTRABILI

#### 01.01.01.A01 Cedimenti

Consistono nella variazione della sagoma stradale caratterizzati da avvallamenti e crepe localizzati per cause diverse (frane, diminuzione e/o insufficienza della consistenza degli strati sottostanti, ecc.)

#### 01.01.01.A02 Deposito

Accumulo di detriti, fogliame e di altri materiali estranei.

#### 01.01.01.A03 Presenza di vegetazione

Presenza di vegetazione caratterizzata dalla formazione di piante, licheni, muschi lungo le superfici stradali.

## Carreggiata

Unità Tecnologica: 01.01

Strade

È la parte della strada destinata allo scorrimento dei veicoli. Essa può essere composta da una o più corsie di marcia. La superficie stradale è pavimentata ed è limitata da strisce di margine (segnaletica orizzontale).

### MODALITÀ DI USO CORRETTO:

Controllare periodicamente l'integrità delle superfici del rivestimento attraverso valutazioni visive mirate a riscontrare anomalie evidenti. Rinnovare periodicamente gli strati delle pavimentazioni avendo cura delle caratteristiche geometriche e morfologiche delle strade. Comunque affinché tali controlli risultino efficaci affidarsi a personale tecnico con esperienza.

### ANOMALIE RISCONTRABILI

#### 01.01.02.A01 Buche

Consistono nella mancanza di materiale dalla superficie del manto stradale a carattere localizzato e con geometrie e profondità irregolari spesso fino a raggiungere gli strati inferiori, ecc.).

#### 01.01.02.A02 Cedimenti

Consistono nella variazione della sagoma stradale caratterizzati da avvallamenti e crepe localizzati per cause diverse (frane, diminuzione e/o insufficienza della consistenza degli strati sottostanti, ecc.).

#### 01.01.02.A03 Sollevamento

Variazione localizzata della sagoma stradale con sollevamento di parti interessanti il manto stradale.

#### 01.01.02.A04 Usura manto stradale

Si manifesta con fessurazioni, rotture, mancanza di materiale, buche e sollevamenti del manto stradale e/o della pavimentazione in genere.

Elemento Manutenibile: 01.01.03

## Confine stradale

Unità Tecnologica: 01.01

Strade

Limite della proprietà stradale quale risulta dagli atti di acquisizione o dalle fasce di esproprio del progetto approvato. In alternativa il confine è costituito dal ciglio esterno del fosso di guardia o della cunetta, se presenti, oppure dal piede della scarpata se la strada è in rilevato o dal ciglio superiore della scarpata se la strada è in trincea.

### MODALITÀ DI USO CORRETTO:

Controllare periodicamente l'integrità delle recinzioni e/o altri elementi di confine stradale.

### ANOMALIE RISCONTRABILI

#### 01.01.03.A01 Mancanza

Mancanza di elementi nella recinzione dei confini stradali.

Elemento Manutenibile: 01.01.04

## Cunette

Unità Tecnologica: 01.01

Strade

La cunetta è un manufatto destinato allo smaltimento delle acque meteoriche o di drenaggio, realizzato longitudinalmente od anche trasversalmente all'andamento della strada.

### MODALITÀ DI USO CORRETTO:

Le sezioni delle cunette vanno dimensionate in base a calcoli idraulici.

### ANOMALIE RISCONTRABILI

#### 01.01.04.A01 Difetti di pendenza

Consiste in un errata pendenza longitudinale o trasversale per difetti di esecuzione o per cause esterne.

#### 01.01.04.A02 Mancanza deflusso acque meteoriche

Può essere causata da insufficiente pendenza del corpo cunette o dal deposito di detriti lungo di esse.

#### 01.01.04.A03 Presenza di vegetazione

Presenza di vegetazione caratterizzata dalla formazione di piante, licheni, muschi lungo le superfici stradali.

#### 01.01.04.A04 Rottura

Rottura di parti degli elementi costituenti i manufatti.

Elemento Manutenibile: 01.01.05

## Marciapiede

Unità Tecnologica: 01.01

Strade

Si tratta di una parte della strada destinata ai pedoni, esterna alla carreggiata, rialzata e/o comunque protetta. Sul marciapiede possono essere collocati alcuni servizi come pali e supporti per l'illuminazione, segnaletica verticale, cartelloni pubblicitari, semafori, colonnine di chiamate di soccorso, idranti, edicole, cabine telefoniche, cassonetti, ecc..

#### MODALITÀ DI USO CORRETTO:

La cartellonistica va ubicata nel senso longitudinale alla strada. In caso di occupazione di suolo pubblico da parte di edicole, cabine telefoniche, cassonetti, ecc., la larghezza minima del passaggio pedonale dovrà essere non inferiore a 2 m, salvo diverse disposizioni di regolamenti locali. Controllare periodicamente lo stato generale al fine di verificare l'assenza di eventuali buche e/o altre anomalie che possono rappresentare pericolo per la sicurezza ed incolumità delle persone. Ripristinare le parti mancanti e/o comunque danneggiati con materiali idonei. Provvedere alla pulizia delle superfici ed alla rimozione di depositi o di eventuali ostacoli.

#### ANOMALIE RISCONTRABILI

##### 01.01.05.A01 Buche

Consistono nella mancanza di materiale dalla superficie del manto stradale a carattere localizzato e con geometrie e profondità irregolari spesso fino a raggiungere gli strati inferiori, ecc.).

##### 01.01.05.A02 Deposito

Accumulo di detriti, fogliame e di altri materiali estranei.

##### 01.01.05.A03 Distacco

Disgregazione e distacco di parti notevoli del materiale che può manifestarsi anche mediante espulsione di elementi prefabbricati dalla loro sede.

##### 01.01.05.A04 Mancanza

Caduta e perdita di parti del materiale del manufatto.

##### 01.01.05.A05 Presenza di vegetazione

Presenza di vegetazione caratterizzata dalla formazione di piante, licheni, muschi lungo le superfici stradali.

Elemento Manutenibile: 01.01.06

## Pavimentazione stradale in asfalto drenante

Unità Tecnologica: 01.01

Strade

La pavimentazione in asfalto drenante si connota per una pasta più grossa e granulosa. Esso è una miscela di inerti, bitume e polimeri, caratterizzata dall'alta porosità, in grado di far penetrare l'acqua, ottimizzando il deflusso delle acque piovane. È utilizzato come manto di copertura delle strade insieme ad uno strato impermeabile sottostante per evitare il deposito di acque superficiali ed il relativo fenomeno dell'aquaplaning (processo di lieve sbandamento e scarsa aderenza dei pneumatici che si sperimenta alla guida di un'auto in condizioni di forte pioggia e presenza di pozzanghere sul manto stradale).

#### MODALITÀ DI USO CORRETTO:

Controllare periodicamente l'integrità delle superfici del rivestimento attraverso valutazioni visive mirate a riscontrare anomalie evidenti. Rinновare periodicamente gli strati delle pavimentazioni avendo cura delle caratteristiche geometriche e morfologiche delle strade. Comunque affinché tali controlli risultino efficaci affidarsi a personale tecnico con esperienza.

#### ANOMALIE RISCONTRABILI

##### 01.01.06.A01 Buche

Consistono nella mancanza di materiale dalla superficie del manto stradale a carattere localizzato e con geometrie e profondità irregolari spesso fino a raggiungere gli strati inferiori, ecc.).

##### 01.01.06.A02 Difetti di pendenza

Consiste in un'errata pendenza longitudinale o trasversale per difetti di esecuzione o per cause esterne.

#### **01.01.06.A03 Distacco**

Disgregazione e distacco di parti notevoli del materiale che può manifestarsi anche mediante espulsione di elementi prefabbricati dalla loro sede.

#### **01.01.06.A04 Fessurazioni**

Presenza di rotture singole, ramificate, spesso accompagnate da cedimenti e/o avvallamenti del manto stradale.

#### **01.01.06.A05 Sollevamento**

Variazione localizzata della sagoma stradale con sollevamento di parti interessanti il manto stradale.

#### **01.01.06.A06 Usura manto stradale**

Si manifesta con fessurazioni, rotture, mancanza di materiale, buche e sollevamenti del manto stradale e/o della pavimentazione in genere.

**Elemento Manutenibile: 01.01.07**

## **Pavimentazione stradale in bitumi**

**Unità Tecnologica: 01.01**

**Strade**

Si tratta di pavimentazioni stradali realizzate con bitumi per applicazioni stradali ottenuti dai processi di raffinazione, lavorazione del petrolio greggio. In generale i bitumi per le applicazioni stradali vengono suddivisi in insiemi di classi caratterizzate dai valori delle penetrazioni nominali e dai valori delle viscosità dinamiche. Tali parametri variano a secondo del paese di utilizzazione.

### **MODALITÀ DI USO CORRETTO:**

Controllare periodicamente l'integrità delle superfici del rivestimento attraverso valutazioni visive mirate a riscontrare anomalie evidenti. Rinnovare periodicamente gli strati delle pavimentazioni avendo cura delle caratteristiche geometriche e morfologiche delle strade. Comunque affinché tali controlli risultino efficaci affidarsi a personale tecnico con esperienza.

### **ANOMALIE RISCONTRABILI**

#### **01.01.07.A01 Buche**

Consistono nella mancanza di materiale dalla superficie del manto stradale a carattere localizzato e con geometrie e profondità irregolari spesso fino a raggiungere gli strati inferiori, ecc.).

#### **01.01.07.A02 Difetti di pendenza**

Consiste in un errata pendenza longitudinale o trasversale per difetti di esecuzione o per cause esterne.

#### **01.01.07.A03 Distacco**

Disgregazione e distacco di parti notevoli del materiale che può manifestarsi anche mediante espulsione di elementi prefabbricati dalla loro sede.

#### **01.01.07.A04 Fessurazioni**

Presenza di rotture singole, ramificate, spesso accompagnate da cedimenti e/o avvallamenti del manto stradale.

#### **01.01.07.A05 Sollevamento**

Variazione localizzata della sagoma stradale con sollevamento di parti interessanti il manto stradale.

#### **01.01.07.A06 Usura manto stradale**

Si manifesta con fessurazioni, rotture, mancanza di materiale, buche e sollevamenti del manto stradale e/o della pavimentazione in genere.

## Aree pedonali e marciapiedi

Le aree pedonali insieme ai marciapiedi costituiscono quei percorsi pedonali che possono essere adiacenti alle strade veicolari oppure autonomi rispetto alla rete viaria. Essi vengono previsti per raccordare funzioni tra loro correlate (residenze, scuole, attrezzature di interesse comune, ecc.).

### **ELEMENTI MANUTENIBILI DELL'UNITÀ TECNOLOGICA:**

---

- ° 01.02.01 Chiusini e pozzetti
- ° 01.02.02 Cordoli e bordure
- ° 01.02.03 Marciapiedi
- ° 01.02.04 Pavimentazioni bituminose
- ° 01.02.05 Sistemi di illuminazione

## Chiusini e pozzetti

Unità Tecnologica: 01.02

Aree pedonali e marciapiedi

Opere destinate a ricevere le acque meteoriche superficiali e a permetterne il convogliamento alle reti di smaltimento. A coronamento di esse sono disposti elementi di chiusura mobili con funzione di protezione e di smaltimento delle acque in eccesso. I dispositivi di chiusura e di coronamento trovano il loro utilizzo a secondo del luogo di impiego, ovvero secondo la norma UNI EN 124:

- Gruppo 1 (classe A 15 minima) = zone ad uso esclusivo di pedoni e ciclisti;
- Gruppo 2 (classe B 125 minima) = zone ad uso di pedoni, parcheggi;
- Gruppo 3 (classe C 250 minima) = se installati in prossimità di canaletti di scolo lungo il marciapiede;
- Gruppo 4 (classe D 400 minima) = lungo le carreggiate stradali, aree di sosta;
- Gruppo 5 (classe E 600 minima) = aree sottoposte a carichi notevoli (aeroporti, porti, ecc.);
- Gruppo 6 (classe F 900) = aree sottoposte a carichi particolarmente notevoli.

I dispositivi di chiusura e/o di coronamento possono essere realizzati con i seguenti materiali: acciaio laminato, ghisa a grafite lamellare, ghisa a grafite sferoidale, getti di acciaio, calcestruzzo armato con acciaio e abbinamento di materiali.

### MODALITÀ DI USO CORRETTO:

Controllo del normale scarico di acque meteoriche. Controllo degli elementi di ispezione (scale interne, fondale, superfici laterali, ecc.). Controllo dello stato di usura e verifica del dispositivo di coronamento di chiusura-apertura. Pulizia dei pozzetti e delle griglie e rimozione di depositi e materiali che impediscono il normale convogliamento delle acque meteoriche.

### ANOMALIE RISCOINTRABILI

#### 01.02.01.A01 Corrosione

Corrosione degli elementi metallici per perdita del requisito di resistenza agli agenti aggressivi chimici e/o per difetti del materiale.

#### 01.02.01.A02 Deposito

Accumulo di detriti, fogliame e di altri materiali estranei.

#### 01.02.01.A03 Rottura

Rottura di parti degli elementi costituenti i manufatti.

## Cordoli e bordure

Unità Tecnologica: 01.02

Aree pedonali e marciapiedi

I cordoli e le bordure appartengono alla categoria dei manufatti di finitura per le pavimentazioni dei marciapiedi, per la creazione di isole protettive per alberature, aiuole, spartitraffico, ecc.. Essi hanno la funzione di contenere la spinta verso l'esterno della pavimentazione che è sottoposta a carichi di normale esercizio. Possono essere realizzati in elementi prefabbricati in calcestruzzo o in cordoni di pietrasa.

### MODALITÀ DI USO CORRETTO:

Vengono messi in opera con strato di allettamento di malta idraulica e/o su riporto di sabbia ponendo particolare attenzione alla sigillatura dei giunti verticali tra gli elementi contigui. In genere quelli in pietra possono essere lavorati a bocciarda sulla faccia vista e a scalpello negli assetti. I cordoli sporgenti vanno comunque verificati per eventuali urti provocati dalle ruote dei veicoli.

### ANOMALIE RISCOINTRABILI

#### 01.02.02.A01 Distacco

Disgregazione e distacco di parti notevoli del materiale che può manifestarsi anche mediante espulsione di elementi prefabbricati dalla loro sede.

#### **01.02.02.A02 Fessurazioni**

Presenza di rotture singole, ramificate, spesso accompagnate da cedimenti e/o avvallamenti del manto stradale.

#### **01.02.02.A03 Mancanza**

Caduta e perdita di parti del materiale del manufatto.

#### **01.02.02.A04 Rottura**

Rottura di parti degli elementi costituenti i manufatti.

**Elemento Manutenibile: 01.02.03**

## **Marciapiedi**

**Unità Tecnologica: 01.02**

**Aree pedonali e marciapiedi**

Si tratta di una parte della strada destinata ai pedoni, esterna alla carreggiata, rialzata e/o comunque protetta. Sul marciapiede possono essere collocati alcuni servizi come pali e supporti per l'illuminazione, segnaletica verticale, cartelloni pubblicitari, semafori, colonnine di chiamate di soccorso, idranti, edicole, cabine telefoniche, cassonetti, ecc..

### **MODALITÀ DI USO CORRETTO:**

La cartellonistica va ubicata nel senso longitudinale alla strada. In caso di occupazione di suolo pubblico da parte di edicole, cabine telefoniche, cassonetti, ecc., la larghezza minima del passaggio pedonale dovrà essere non inferiore a metri 2.00, salvo diverse disposizioni di regolamenti locali. Controllare periodicamente lo stato generale al fine di verificare l'assenza di eventuali buche e/o altre anomalie che possono rappresentare pericolo per la sicurezza ed incolumità delle persone. Ripristinare le parti mancanti e/o comunque danneggiate con materiali idonei. Provvedere alla pulizia delle superfici ed alla rimozione di depositi o di eventuali ostacoli.

### **ANOMALIE RISCONTRABILI**

#### **01.02.03.A01 Buche**

Consistono nella mancanza di materiale dalla superficie del manto stradale a carattere localizzato e con geometrie e profondità irregolari spesso fino a raggiungere gli strati inferiori, ecc.).

#### **01.02.03.A02 Cedimenti**

Consistono nella variazione della sagoma stradale caratterizzati da avvallamenti e crepe localizzati per cause diverse (frane, diminuzione e/o insufficienza della consistenza degli strati sottostanti, ecc.).

#### **01.02.03.A03 Corrosione**

Corrosione degli elementi metallici per perdita del requisito di resistenza agli agenti aggressivi chimici e/o per difetti del materiale.

#### **01.02.03.A04 Deposito**

Accumulo di detriti, fogliame e di altri materiali estranei.

#### **01.02.03.A05 Difetti di pendenza**

Consiste in un'errata pendenza longitudinale o trasversale per difetti di esecuzione o per cause esterne.

#### **01.02.03.A06 Distacco**

Disgregazione e distacco di parti notevoli del materiale che può manifestarsi anche mediante espulsione di elementi prefabbricati dalla loro sede.

#### **01.02.03.A07 Esposizione dei ferri di armatura**

Distacchi di parte di calcestruzzo (copriferro) e relativa esposizione dei ferri di armatura a fenomeni di corrosione per l'azione degli agenti atmosferici.

#### **01.02.03.A08 Fessurazioni**

Presenza di rotture singole, ramificate, spesso accompagnate da cedimenti e/o avvallamenti del manto stradale.

### **01.02.03.A09 Mancanza**

Caduta e perdita di parti del materiale del manufatto.

### **01.02.03.A10 Presenza di vegetazione**

Presenza di vegetazione caratterizzata dalla formazione di piante, licheni, muschi lungo le superfici stradali.

### **01.02.03.A11 Rottura**

Rottura di parti degli elementi costituenti i manufatti.

### **01.02.03.A12 Sollevamento**

Variazione localizzata della sagoma stradale con sollevamento di parti interessanti il manto stradale.

### **01.02.03.A13 Usura manto stradale**

Si manifesta con fessurazioni, rotture, mancanza di materiale, buche e sollevamenti del manto stradale e/o della pavimentazione in genere.

**Elemento Manutenibile: 01.02.04**

## **Pavimentazioni bituminose**

**Unità Tecnologica: 01.02**

**Aree pedonali e marciapiedi**

Si tratta di pavimentazioni con additivi bituminosi. Generalmente vengono utilizzate per aree pedonali di poco pregio e sottoposte a particolare usura.

### **MODALITÀ DI USO CORRETTO:**

Controllare periodicamente l'integrità delle superfici del rivestimento attraverso valutazioni visive mirate a riscontrare anomalie evidenti. Comunque affinché tali controlli risultino efficaci affidarsi a personale tecnico con esperienza.

### **ANOMALIE RISCONTRABILI**

#### **01.02.04.A01 Deposito superficiale**

Accumulo di pulviscolo atmosferico o di altri materiali estranei, di spessore variabile, poco coerente e poco aderente alla superficie del rivestimento.

#### **01.02.04.A02 Disgregazione**

Decoesione caratterizzata da distacco di granuli o cristalli sotto minime sollecitazioni meccaniche.

#### **01.02.04.A03 Distacco**

Disgregazione e distacco di parti notevoli del materiale che può manifestarsi anche mediante espulsione di elementi dalla loro sede.

#### **01.02.04.A04 Mancanza**

Caduta e perdita di parti del materiale.

#### **01.02.04.A05 Presenza di vegetazione**

Presenza di vegetazione caratterizzata dalla formazione di licheni, muschi e piante lungo le superficie.

**Elemento Manutenibile: 01.02.05**

## **Sistemi di illuminazione**

**Unità Tecnologica: 01.02**

**Aree pedonali e marciapiedi**

Si tratta di sistemi di illuminazione a servizio del traffico pedonale che interessano generalmente le vie commerciali in cui vi è anche presente l'illuminazione dei negozi. In genere gli apparecchi illuminanti vanno scelti su base estetiche (lampioni o lanterne a distribuzione simmetrica).

## MODALITÀ DI USO CORRETTO:

---

L'installazione va effettuata su sostegni o a parete e comunque a bassa altezza (3-4 m). Risulta indispensabile il controllo dell'abbagliamento ed è per questo che la distribuzione dei corpi illuminanti va rivolta verso l'alto anche per illuminare le zone circostanti. Per l'illuminazione di portici è preferibile l'impiego di corpi sospesi a "Tiges" tranne nel caso di volte basse, in tal caso la scelta ricade su apparecchi a parete e comunque ad almeno 2,50 m dal suolo. Tutte le eventuali operazioni, dopo aver tolto la tensione, devono essere effettuate con personale qualificato e dotato di idonei dispositivi di protezione individuali quali guanti e scarpe isolanti. Evitare di smontare le lampade quando sono ancora calde; una volta smontate le lampade con carica esaurita queste vanno smaltite seguendo le prescrizioni fornite dalla normativa vigente e conservate in luoghi sicuri per evitare danni alle persone in caso di rottura del bulbo contenete i gas esauriti.

## ANOMALIE RISCONTRABILI

### **01.02.05.A01 Abbassamento livello di illuminazione**

Abbassamento del livello di illuminazione dovuto ad usura dei corpi illuminanti, all'ossidazione dei deflettori, all'impolveramento delle lampade.

### **01.02.05.A02 Difetti agli interruttori**

Difetti agli interruttori magnetotermici e differenziali dovuti all'eccessiva polvere presente all'interno delle connessioni o alla presenza di umidità ambientale o di condensa.

## Impianto di illuminazione

L'impianto di illuminazione consente di creare condizioni di visibilità negli ambienti. L'impianto di illuminazione deve consentire, nel rispetto del risparmio energetico, livello ed uniformità di illuminamento, limitazione dell'abbagliamento, direzionalità della luce, colore e resa della luce.

L'impianto di illuminazione è costituito generalmente da: lampade ad incandescenza, lampade fluorescenti, lampade alogene, lampade compatte, lampade a scariche, lampade a ioduri metallici, lampade a vapore di mercurio, lampade a vapore di sodio e pali per il sostegno dei corpi illuminanti.

### **ELEMENTI MANUTENIBILI DELL'UNITÀ TECNOLOGICA:**

---

- ° 01.03.01 Lampioni a braccio
- ° 01.03.02 Pali in alluminio
- ° 01.03.03 Pali in ghisa

## Lampioni a braccio

Unità Tecnologica: 01.03

Impianto di illuminazione

Questi tipi di lampioni sostengono uno o più apparecchi di illuminazione essendo formati da un fusto, un prolungamento e un braccio al quale è collegato l'apparecchio illuminante. Possono essere realizzati in acciaio che deve essere del tipo saldabile, resistente all'invecchiamento e, quando occorre, zincabile a caldo o in alluminio o in materie plastiche. Nel caso siano realizzati in alluminio i materiali utilizzati devono essere conformi a una delle norme seguenti: UNI EN 485-3, UNI EN 485-4, UNI EN 755-7, UNI EN 755-8 ed UNI EN 1706. Si deve evitare l'azione elettrolitica tra i bulloni di fondazione e la piastra d'appoggio mediante isolamento o separazione fisica. Per i bulloni di fondazione deve essere verificato la congruità delle proprietà meccaniche minime dell'acciaio utilizzato ai requisiti della UNI EN 10025 grado S 235 JR.

### MODALITÀ DI USO CORRETTO:

Nel caso di eventi eccezionali (temporali, terremoti, ecc.) verificare la stabilità dei pali e dei corpi illuminanti per evitare danni a cose o persone. I materiali utilizzati devono possedere caratteristiche tecniche rispondenti alle normative vigenti nonché alle prescrizioni delle norme UNI e CEI ed in ogni caso rispondenti alla regola dell'arte. Tutti i componenti dovranno essere forniti nei loro imballaggi originali, accompagnati da certificati delle case produttrici e conservati in cantiere in luoghi sicuri e al riparo da eventuali danni. Tutti i pali e i bracci devono essere marcati in modo chiaro e duraturo con:

- il nome o simbolo del fabbricante;
- l'anno di fabbricazione;
- un riferimento alla norma UNI EN 40;
- un codice prodotto univoco.

La marcatura deve essere forgiata nel materiale o applicata mediante pittura, stampaggio o mediante una targhetta fissata saldamente.

### ANOMALIE RISCONTRABILI

#### 01.03.01.A01 Abbassamento del livello di illuminazione

Abbassamento del livello di illuminazione dovuto ad usura delle lampadine, ossidazione dei deflettori, impolveramento delle lampadine.

#### 01.03.01.A02 Alterazione cromatica

Alterazione dei colori originali dovuta all'azione degli agenti atmosferici (sole, grandine, pioggia, ecc.).

#### 01.03.01.A03 Anomalie dei corpi illuminanti

Difetti di funzionamento dei corpi illuminanti.

#### 01.03.01.A04 Anomalie del rivestimento

Difetti di tenuta del rivestimento o della zincatura.

#### 01.03.01.A05 Corrosione

Possibile corrosione dei pali realizzati in acciaio, in ferro o in leghe metalliche dovuta a difetti di tenuta dello strato di protezione superficiale.

#### 01.03.01.A06 Depositi superficiali

Accumulo di pulviscolo atmosferico o di altri materiali estranei quali: microrganismi, residui organici, ecc.

#### 01.03.01.A07 Difetti di messa a terra

Difetti di messa a terra dovuti all'eccessiva polvere all'interno delle connessioni o alla presenza di umidità ambientale o di condensa.

#### 01.03.01.A08 Difetti di serraggio

Abbassamento del livello di serraggio dei bulloni tra palo ed ancoraggio a terra o tra palo e corpo illuminante.

#### 01.03.01.A09 Difetti di stabilità

Difetti di ancoraggio dei pali al terreno dovuti ad affondamento della piastra di appoggio.

#### 01.03.01.A10 Difetti di illuminazione

Livello scarso di illuminazione negli ambienti e/o spazi aperti.

## Pali in alluminio

Unità Tecnologica: 01.03

Impianto di illuminazione

I pali sostengono uno o più apparecchi di illuminazione e sono formati generalmente da più parti quali un fusto, un prolungamento e all'occorrenza un braccio. Possono essere realizzati in leghe di alluminio; la lega utilizzata deve essere uguale o migliore delle leghe specificate nelle ISO/R 164, ISO/R 209, ISO/R 827 e ISO/TR 2136. Deve resistere alla corrosione. In particolare quando il luogo di installazione presenta particolari e noti problemi di corrosione, la lega utilizzata deve essere oggetto di accordo tra committente e fornitore.

I materiali utilizzati devono essere conformi a una delle norme seguenti: UNI EN 485-3, UNI EN 485-4, UNI EN 755-7, UNI EN 755-8 ed UNI EN 1706. Si deve evitare l'azione elettrolitica tra i bulloni di fondazione e la piastra d'appoggio mediante isolamento o separazione fisica. Per i bulloni di fondazione deve essere verificato la congruità delle proprietà meccaniche minime dell'acciaio utilizzato ai requisiti della UNI EN 10025 grado S 235 JR.

### MODALITÀ DI USO CORRETTO:

Nel caso di eventi eccezionali (temporali, terremoti, ecc.) verificare la stabilità dei pali per evitare danni a cose o persone. I materiali utilizzati devono possedere caratteristiche tecniche rispondenti alle normative vigenti nonché alle prescrizioni delle norme UNI e CEI ed in ogni caso rispondenti alla regola dell'arte. Tutti i componenti dovranno essere forniti nei loro imballaggi originali, accompagnati da certificati delle case produttrici e conservati in cantiere in luoghi sicuri e al riparo da eventuali danni.

### ANOMALIE RISCONTRABILI

#### 01.03.02.A01 Alterazione cromatica

Perdita del colore originale dovuta a fenomeni di soleggiamento eccessivo e/o esposizione ad ambienti umidi.

#### 01.03.02.A02 Anomalie del rivestimento

Difetti di tenuta dello strato di rivestimento.

#### 01.03.02.A03 Corrosione

Possibile corrosione dei pali realizzati in alluminio dovuta a difetti di tenuta dello strato di protezione superficiale.

#### 01.03.02.A04 Difetti di messa a terra

Difetti di messa a terra dovuti all'eccessiva polvere all'interno delle connessioni o alla presenza di umidità ambientale o di condensa.

#### 01.03.02.A05 Difetti di serraggio

Abbassamento del livello di serraggio dei bulloni tra palo ed ancoraggio a terra o tra palo e corpo illuminante.

#### 01.03.02.A06 Difetti di stabilità

Difetti di ancoraggio dei pali al terreno dovuti ad affondamento della piastra di appoggio.

## Pali in ghisa

Unità Tecnologica: 01.03

Impianto di illuminazione

I pali sostengono uno o più apparecchi di illuminazione e sono formati generalmente da più parti quali un fusto, un prolungamento e all'occorrenza un braccio. I pali per l'illuminazione pubblica possono essere realizzati in ghisa che deve rispettare i requisiti minimi richiesti dalla normativa di settore.

### MODALITÀ DI USO CORRETTO:

Nel caso di eventi eccezionali (temporali, terremoti, ecc.) verificare la stabilità dei pali per evitare danni a cose o persone. I materiali utilizzati devono possedere caratteristiche tecniche rispondenti alle normative vigenti nonché alle prescrizioni delle norme UNI e CEI ed in ogni caso rispondenti alla regola dell'arte. Tutti i componenti dovranno essere forniti nei loro imballaggi originali, accompagnati da certificati delle case produttrici e conservati in cantiere in luoghi sicuri e al riparo da eventuali danni.

## **ANOMALIE RISCONTRABILI**

### **01.03.03.A01 Decolorazione**

Alterazione cromatica della superficie.

### **01.03.03.A02 Deposito superficiale**

Accumulo di pulviscolo atmosferico o di altri materiali estranei, di spessore variabile, poco coerente e poco aderente alla superficie del rivestimento.

### **01.03.03.A03 Difetti di messa a terra**

Difetti di messa a terra dovuti all'eccessiva polvere all'interno delle connessioni o alla presenza di umidità ambientale o di condensa.

### **01.03.03.A04 Difetti di serraggio**

Abbassamento del livello di serraggio dei bulloni tra palo ed ancoraggio a terra o tra palo e corpo illuminante.

### **01.03.03.A05 Difetti di stabilità**

Difetti di ancoraggio dei pali al terreno dovuti ad affondamento della piastra di appoggio.

### **01.03.03.A06 Patina biologica**

Strato sottile, morbido e omogeneo, aderente alla superficie e di evidente natura biologica, di colore variabile, per lo più verde. La patina biologica è costituita prevalentemente da microrganismi cui possono aderire polvere, terriccio.

## Strutture in elevazione in c.a.

Si definiscono strutture in elevazione gli insiemi degli elementi tecnici del sistema edilizio aventi la funzione di resistere alle azioni di varia natura agenti sulla parte di costruzione fuori terra, trasmettendole alle strutture di fondazione e quindi al terreno. In particolare le strutture verticali sono costituite dagli elementi tecnici con funzione di sostenere i carichi agenti, trasmettendoli verticalmente ad altre parti aventi funzione strutturale e ad esse collegate. Le strutture in c.a. permettono di realizzare una connessione rigida fra elementi, in funzione della continuità della sezione ottenuta con un getto monolitico.

### **ELEMENTI MANUTENIBILI DELL'UNITÀ TECNOLOGICA:**

---

- ° 01.04.01 Pareti
- ° 01.04.02 Setti

## Pareti

Unità Tecnologica: 01.04

Strutture in elevazione in c.a.

Le pareti sono elementi architettonici verticali, formati da volumi piani con spessore ridotto rispetto alla lunghezza e alla larghezza. Possono avere andamenti rettilineo e/o con geometrie diverse. In generale le pareti delimitano confini verticali di ambienti. Inoltre le pareti di un edificio si possono classificare in:

- pareti portanti, che sostengono e scaricano a terra il peso delle costruzioni (in genere quelle perimetrali, che delimitano e separano gli ambienti interni da quelli esterni);
- pareti non portanti (che sostengono soltanto il peso proprio).

### MODALITÀ DI USO CORRETTO:

Non compromettere l'integrità delle strutture. Controllo periodico del grado di usura delle parti in vista. Riscontro di eventuali anomalie.

### ANOMALIE RISCONTRABILI

#### 01.04.01.A01 Alveolizzazione

Degradazione che si manifesta con la formazione di cavità di forme e dimensioni variabili. Gli alveoli sono spesso interconnessi e hanno distribuzione non uniforme. Nel caso particolare in cui il fenomeno si sviluppa essenzialmente in profondità con andamento a diverticoli si può usare il termine alveolizzazione a cariatura.

#### 01.04.01.A02 Cavillature superficiali

Sottile trama di fessure sulla superficie del calcestruzzo.

#### 01.04.01.A03 Corrosione

Decadimento delle armature metalliche all'interno del calcestruzzo a causa della combinazione con sostanze presenti nell'ambiente (ossigeno, acqua, anidride carbonica, ecc.).

#### 01.04.01.A04 Deformazioni e spostamenti

Deformazioni e spostamenti dovuti a cause esterne che alterano la normale configurazione dell'elemento.

#### 01.04.01.A05 Disgregazione

Decoesione caratterizzata da distacco di granuli o cristalli sotto minime sollecitazioni meccaniche.

#### 01.04.01.A06 Distacco

Disgregazione e distacco di parti notevoli del materiale che può manifestarsi anche mediante espulsione di elementi prefabbricati dalla loro sede.

#### 01.04.01.A07 Efflorescenze

Formazione di sostanze, generalmente di colore biancastro e di aspetto cristallino o polverulento o filamentoso, sulla superficie del manufatto. Nel caso di efflorescenze saline, la cristallizzazione può talvolta avvenire all'interno del materiale provocando spesso il distacco delle parti più superficiali: il fenomeno prende allora il nome di criptoefflorescenza o subefflorescenza.

#### 01.04.01.A08 Erosione superficiale

Asportazione di materiale dalla superficie dovuta a processi di natura diversa. Quando sono note le cause di degrado, possono essere utilizzati anche termini come erosione per abrasione o erosione per corrosione (cause meccaniche), erosione per corrosione (cause chimiche e biologiche), erosione per usura (cause antropiche).

#### 01.04.01.A09 Esfoliazione

Degradazione che si manifesta con distacco, spesso seguito da caduta, di uno o più strati superficiali subparalleli fra loro, generalmente causata dagli effetti del gelo.

#### 01.04.01.A10 Esposizione dei ferri di armatura

Distacchi ed espulsione di parte del calcestruzzo (copriferro) e relativa esposizione dei ferri di armatura dovuta a fenomeni di corrosione delle armature metalliche per l'azione degli agenti atmosferici.

#### 01.04.01.A11 Fessurazioni

Presenza di rotture singole, ramificate, ortogonale o parallele all'armatura che possono interessare l'intero spessore del manufatto dovute a fenomeni di ritiro del calcestruzzo e/o altri eventi.

#### 01.04.01.A12 Lesioni

Si manifestano con l'interruzione delle superfici dell'elemento strutturale. Le caratteristiche, l'andamento, l'ampiezza ne caratterizzano l'importanza e il tipo.

#### **01.04.01.A13 Mancanza**

Caduta e perdita di parti del materiale del manufatto.

#### **01.04.01.A14 Penetrazione di umidità**

Comparsa di macchie di umidità dovute all'assorbimento di acqua.

#### **01.04.01.A15 Polverizzazione**

Decoesione che si manifesta con la caduta spontanea dei materiali sotto forma di polvere o granuli.

#### **01.04.01.A16 Rigonfiamento**

Variatione della sagoma che interessa l'intero spessore del materiale e che si manifesta soprattutto in elementi lastriforni. Ben riconoscibile essendo dato dal tipico andamento "a bolla" combinato all'azione della gravità.

#### **01.04.01.A17 Scheggiature**

Distacco di piccole parti di materiale lungo i bordi e gli spigoli degli elementi in calcestruzzo.

#### **01.04.01.A18 Spalling**

Avviene attraverso lo schiacciamento e l'esplosione interna con il conseguente sfaldamento di inerti dovuto ad alte temperature nei calcestruzzi.

#### **01.04.01.A19 Impiego di materiali non durevoli**

Impiego di materiali non durevoli nelle fasi manutentive degli elementi.

### **Elemento Manutenibile: 01.04.02**

## **Setti**

### **Unità Tecnologica: 01.04**

### **Strutture in elevazione in c.a.**

Si tratta di elementi verticali, come pareti in cemento armato, che possono dividere una struttura in più parti, fungendo da diaframma, che per la loro massa e la loro elevata inerzia svolgono la funzione di contrastare le forze sismiche orizzontali (ad esempio i setti dei vanoscala, degli ascensori, ecc.).

#### **MODALITÀ DI USO CORRETTO:**

Non compromettere l'integrità delle strutture. Controllo periodico del grado di usura delle parti in vista. Riscontro di eventuali anomalie.

#### **ANOMALIE RISCONTRABILI**

##### **01.04.02.A01 Alveolizzazione**

Degradazione che si manifesta con la formazione di cavità di forme e dimensioni variabili. Gli alveoli sono spesso interconnessi e hanno distribuzione non uniforme. Nel caso particolare in cui il fenomeno si sviluppa essenzialmente in profondità con andamento a diverticoli si può usare il termine alveolizzazione a caratura.

##### **01.04.02.A02 Cavillature superficiali**

Sottile trama di fessure sulla superficie del calcestruzzo.

##### **01.04.02.A03 Corrosione**

Decadimento delle armature metalliche all'interno del calcestruzzo a causa della combinazione con sostanze presenti nell'ambiente (ossigeno, acqua, anidride carbonica, ecc.).

##### **01.04.02.A04 Deformazioni e spostamenti**

Deformazioni e spostamenti dovuti a cause esterne che alterano la normale configurazione dell'elemento.

##### **01.04.02.A05 Disgregazione**

Decoesione caratterizzata da distacco di granuli o cristalli sotto minime sollecitazioni meccaniche.

##### **01.04.02.A06 Distacco**

Disgregazione e distacco di parti notevoli del materiale che può manifestarsi anche mediante espulsione di elementi prefabbricati dalla loro sede.

##### **01.04.02.A07 Efflorescenze**

Formazione di sostanze, generalmente di colore biancastro e di aspetto cristallino o polverulento o filamentoso, sulla superficie del manufatto. Nel caso di efflorescenze saline, la cristallizzazione può talvolta avvenire all'interno del materiale provocando spesso il distacco delle parti più superficiali: il fenomeno prende allora il nome di criptoefflorescenza o subefflorescenza.

#### **01.04.02.A08 Erosione superficiale**

Asportazione di materiale dalla superficie dovuta a processi di natura diversa. Quando sono note le cause di degrado, possono essere utilizzati anche termini come erosione per abrasione o erosione per corrosione (cause meccaniche), erosione per corrosione (cause chimiche e biologiche), erosione per usura (cause antropiche).

#### **01.04.02.A09 Esfoliazione**

Degradazione che si manifesta con distacco, spesso seguito da caduta, di uno o più strati superficiali subparalleli fra loro, generalmente causata dagli effetti del gelo.

#### **01.04.02.A10 Esposizione dei ferri di armatura**

Distacchi ed espulsione di parte del calcestruzzo (copriferro) e relativa esposizione dei ferri di armatura dovuta a fenomeni di corrosione delle armature metalliche per l'azione degli agenti atmosferici.

#### **01.04.02.A11 Fessurazioni**

Presenza di rotture singole, ramificate, ortogonale o parallele all'armatura che possono interessare l'intero spessore del manufatto dovute a fenomeni di ritiro del calcestruzzo e/o altri eventi.

#### **01.04.02.A12 Lesioni**

Si manifestano con l'interruzione delle superfici dell'elemento strutturale. Le caratteristiche, l'andamento, l'ampiezza ne caratterizzano l'importanza e il tipo.

#### **01.04.02.A13 Mancanza**

Caduta e perdita di parti del materiale del manufatto.

#### **01.04.02.A14 Penetrazione di umidità**

Comparsa di macchie di umidità dovute all'assorbimento di acqua.

#### **01.04.02.A15 Polverizzazione**

Decoesione che si manifesta con la caduta spontanea dei materiali sotto forma di polvere o granuli.

#### **01.04.02.A16 Rigonfiamento**

Variatione della sagoma che interessa l'intero spessore del materiale e che si manifesta soprattutto in elementi lastriformi. Ben riconoscibile essendo dato dal tipico andamento "a bolla" combinato all'azione della gravità.

#### **01.04.02.A17 Scheggiature**

Distacco di piccole parti di materiale lungo i bordi e gli spigoli degli elementi in calcestruzzo.

#### **01.04.02.A18 Spalling**

Avviene attraverso lo schiacciamento e l'esplosione interna con il conseguente sfaldamento di inerti dovuto ad alte temperature nei calcestruzzi.

#### **01.04.02.A19 Impiego di materiali non durevoli**

Impiego di materiali non durevoli nelle fasi manutentive degli elementi.

## Opere di fondazioni superficiali

Insieme degli elementi tecnici orizzontali del sistema edilizio avente funzione di separare gli spazi interni del sistema edilizio dal terreno sottostante e trasmetterne ad esso il peso della struttura e delle altre forze esterne.

In particolare si definiscono fondazioni superficiali o fondazioni dirette quella classe di fondazioni realizzate a profondità ridotte rispetto al piano campagna ossia l'approfondimento del piano di posa non è elevato.

Prima di realizzare opere di fondazioni superficiali provvedere ad un accurato studio geologico esteso ad una zona significativamente estesa dei luoghi d'intervento, in relazione al tipo di opera e al contesto geologico in cui questa si andrà a collocare.

Nel progetto di fondazioni superficiali si deve tenere conto della presenza di sottoservizi e dell'influenza di questi sul comportamento del manufatto. Nel caso di reti idriche e fognarie occorre particolare attenzione ai possibili inconvenienti derivanti da immissioni o perdite di liquidi nel sottosuolo.

È opportuno che il piano di posa in una fondazione sia tutto allo stesso livello. Ove ciò non sia possibile, le fondazioni adiacenti, appartenenti o non ad un unico manufatto, saranno verificate tenendo conto della reciproca influenza e della configurazione dei piani di posa. Le fondazioni situate nell'alveo o nelle golene di corsi d'acqua possono essere soggette allo scalzamento e perciò vanno adeguatamente difese e approfondite. Analoga precauzione deve essere presa nel caso delle opere marittime.

### ELEMENTI MANUTENIBILI DELL'UNITÀ TECNOLOGICA:

---

- ° 01.05.01 Cordoli in c.a.
- ° 01.05.02 Platee in c.a.
- ° 01.05.03 Travi rovesce in c.a.

**Cordoli in c.a.**

Unità Tecnologica: 01.05

**Opere di fondazioni superficiali**

Sono fondazioni realizzate generalmente per edifici in muratura e/o per consolidare fondazioni esistenti che devono assolvere alla finalità di distribuire adeguatamente i carichi verticali su una superficie di terreno più ampia rispetto alla base del muro, conferendo un adeguato livello di sicurezza. Infatti aumentando la superficie di appoggio, le tensioni di compressione che agiscono sul terreno tendono a ridursi in modo tale da essere inferiori ai valori limite di portanza del terreno.

**MODALITÀ DI USO CORRETTO:**

L'utente dovrà soltanto accertarsi della comparsa di eventuali anomalie che possano anticipare l'insorgenza di fenomeni di dissesto e/o cedimenti strutturali.

**ANOMALIE RISCONTRABILI****01.05.01.A01 Cedimenti**

Dissesti dovuti a cedimenti di natura e causa diverse, talvolta con manifestazioni dell'abbassamento del piano di imposta della fondazione.

**01.05.01.A02 Deformazioni e spostamenti**

Deformazioni e spostamenti dovuti a cause esterne che alterano la normale configurazione dell'elemento.

**01.05.01.A03 Distacchi murari**

Distacchi dei paramenti murari mediante anche manifestazione di lesioni passanti.

**01.05.01.A04 Distacco**

Disgregazione e distacco di parti notevoli del materiale che può manifestarsi anche mediante espulsione di elementi prefabbricati dalla loro sede.

**01.05.01.A05 Esposizione dei ferri di armatura**

Distacchi di parte di calcestruzzo (copriferro) e relativa esposizione dei ferri di armatura a fenomeni di corrosione per l'azione degli agenti atmosferici.

**01.05.01.A06 Fessurazioni**

Degradazione che si manifesta con la formazione di soluzioni di continuità del materiale e che può implicare lo spostamento reciproco delle parti.

**01.05.01.A07 Lesioni**

Si manifestano con l'interruzione del tessuto murario. Le caratteristiche e l'andamento ne caratterizzano l'importanza e il tipo.

**01.05.01.A08 Non perpendicolarità del fabbricato**

Non perpendicolarità dell'edificio a causa di dissesti o eventi di natura diversa.

**01.05.01.A09 Penetrazione di umidità**

Comparsa di macchie di umidità dovute all'assorbimento di acqua.

**01.05.01.A10 Rigonfiamento**

Variazione della sagoma che interessa l'intero spessore del materiale e che si manifesta soprattutto in elementi lastriformi. Ben riconoscibile essendo dato dal tipico andamento "a bolla" combinato all'azione della gravità.

**01.05.01.A11 Umidità**

Presenza di umidità dovuta spesso per risalita capillare.

**01.05.01.A12 Impiego di materiali non durevoli**

Impiego di materiali non durevoli nelle fasi manutentive degli elementi.

**Platee in c.a.**

Sono fondazioni realizzate con un'unica soletta di base, di idoneo spessore, irrigidita da nervature nelle due direzioni principali così da avere una ripartizione dei carichi sul terreno uniforme, in quanto tutto insieme risulta notevolmente rigido. La fondazione a platea può essere realizzata anche con una unica soletta di grande spessore, opportunamente armata, o in alternativa con un solettone armato e provvisto di piastre di appoggio in corrispondenza dei pilastri, per evitare l'effetto di punzonamento dei medesimi sulla soletta.

#### MODALITÀ DI USO CORRETTO:

L'utente dovrà soltanto accertarsi della comparsa di eventuali anomalie che possano anticipare l'insorgenza di fenomeni di dissesto e/o cedimenti strutturali.

#### ANOMALIE RISCONTRABILI

##### 01.05.02.A01 Cedimenti

Dissesti dovuti a cedimenti di natura e causa diverse, talvolta con manifestazioni dell'abbassamento del piano di imposta della fondazione.

##### 01.05.02.A02 Deformazioni e spostamenti

Deformazioni e spostamenti dovuti a cause esterne che alterano la normale configurazione dell'elemento.

##### 01.05.02.A03 Distacchi murari

Distacchi dei paramenti murari mediante anche manifestazione di lesioni passanti.

##### 01.05.02.A04 Distacco

Disgregazione e distacco di parti notevoli del materiale che può manifestarsi anche mediante espulsione di elementi prefabbricati dalla loro sede.

##### 01.05.02.A05 Esposizione dei ferri di armatura

Distacchi di parte di calcestruzzo (copriferro) e relativa esposizione dei ferri di armatura a fenomeni di corrosione per l'azione degli agenti atmosferici.

##### 01.05.02.A06 Fessurazioni

Degradazione che si manifesta con la formazione di soluzioni di continuità del materiale e che può implicare lo spostamento reciproco delle parti.

##### 01.05.02.A07 Lesioni

Si manifestano con l'interruzione del tessuto murario. Le caratteristiche e l'andamento ne caratterizzano l'importanza e il tipo.

##### 01.05.02.A08 Non perpendicolarità del fabbricato

Non perpendicolarità dell'edificio a causa di dissesti o eventi di natura diversa.

##### 01.05.02.A09 Penetrazione di umidità

Comparsa di macchie di umidità dovute all'assorbimento di acqua.

##### 01.05.02.A10 Rigonfiamento

Variazione della sagoma che interessa l'intero spessore del materiale e che si manifesta soprattutto in elementi lastriformi. Ben riconoscibile essendo dato dal tipico andamento "a bolla" combinato all'azione della gravità.

##### 01.05.02.A11 Umidità

Presenza di umidità dovuta spesso per risalita capillare.

##### 01.05.02.A12 Impiego di materiali non durevoli

Impiego di materiali non durevoli nelle fasi manutentive degli elementi.

Elemento Manutenibile: 01.05.03

**Travi rovesce in c.a.**

Sono fondazioni indicate nel caso in cui ci siano problemi di cedimenti differenziali. Le travi rovesce sono le fondazioni più comunemente adottate in zona sismica, poiché non sono soggette a spostamenti orizzontali relativi in caso di sisma. Il nome di trave rovescia deriva dal fatto che la trave costituente la fondazione risulta rovesciata rispetto a quella comunemente usata nelle strutture, in quanto il carico è costituito dalle reazioni del terreno e quindi agente dal basso, anziché dall'alto.

## MODALITÀ DI USO CORRETTO:

---

L'utente dovrà soltanto accertarsi della comparsa di eventuali anomalie che possano anticipare l'insorgenza di fenomeni di dissesto e/o cedimenti strutturali.

### ANOMALIE RISCONTRABILI

---

#### **01.05.03.A01 Cedimenti**

Dissesti dovuti a cedimenti di natura e causa diverse, talvolta con manifestazioni dell'abbassamento del piano di imposta della fondazione.

#### **01.05.03.A02 Deformazioni e spostamenti**

Deformazioni e spostamenti dovuti a cause esterne che alterano la normale configurazione dell'elemento.

#### **01.05.03.A03 Distacchi murari**

Distacchi dei paramenti murari mediante anche manifestazione di lesioni passanti.

#### **01.05.03.A04 Distacco**

Disgregazione e distacco di parti notevoli del materiale che può manifestarsi anche mediante espulsione di elementi prefabbricati dalla loro sede.

#### **01.05.03.A05 Esposizione dei ferri di armatura**

Distacchi di parte di calcestruzzo (copriferro) e relativa esposizione dei ferri di armatura a fenomeni di corrosione per l'azione degli agenti atmosferici.

#### **01.05.03.A06 Fessurazioni**

Degradazione che si manifesta con la formazione di soluzioni di continuità del materiale e che può implicare lo spostamento reciproco delle parti.

#### **01.05.03.A07 Lesioni**

Si manifestano con l'interruzione del tessuto murario. Le caratteristiche e l'andamento ne caratterizzano l'importanza e il tipo.

#### **01.05.03.A08 Non perpendicolarità del fabbricato**

Non perpendicolarità dell'edificio a causa di dissesti o eventi di natura diversa.

#### **01.05.03.A09 Penetrazione di umidità**

Comparsa di macchie di umidità dovute all'assorbimento di acqua.

#### **01.05.03.A10 Rigonfiamento**

Variazione della sagoma che interessa l'intero spessore del materiale e che si manifesta soprattutto in elementi lastriformi. Ben riconoscibile essendo dato dal tipico andamento "a bolla" combinato all'azione della gravità.

#### **01.05.03.A11 Umidità**

Presenza di umidità dovuta spesso per risalita capillare.

#### **01.05.03.A12 Impiego di materiali non durevoli**

Impiego di materiali non durevoli nelle fasi manutentive degli elementi.

# INDICE

1) PIANO DI MANUTENZIONE .....	pag. <a href="#">2</a>
2) Conformità ai criteri ambientali minimi.....	pag. <a href="#">3</a>
3) OPERE STRADALI .....	pag. <a href="#">5</a>
" 1) Strade .....	pag. <a href="#">6</a>
" 1) Banchina.....	pag. <a href="#">7</a>
" 2) Carreggiata.....	pag. <a href="#">7</a>
" 3) Confine stradale.....	pag. <a href="#">8</a>
" 4) Cunette .....	pag. <a href="#">8</a>
" 5) Marciapiede.....	pag. <a href="#">8</a>
" 6) Pavimentazione stradale in asfalto drenante.....	pag. <a href="#">9</a>
" 7) Pavimentazione stradale in bitumi.....	pag. <a href="#">10</a>
" 2) Aree pedonali e marciapiedi .....	pag. <a href="#">11</a>
" 1) Chiusini e pozzetti.....	pag. <a href="#">12</a>
" 2) Cordoli e bordure.....	pag. <a href="#">12</a>
" 3) Marciapiedi .....	pag. <a href="#">13</a>
" 4) Pavimentazioni bituminose .....	pag. <a href="#">14</a>
" 5) Sistemi di illuminazione.....	pag. <a href="#">14</a>
" 3) Impianto di illuminazione .....	pag. <a href="#">16</a>
" 1) Lampioni a braccio .....	pag. <a href="#">17</a>
" 2) Pali in alluminio .....	pag. <a href="#">17</a>
" 3) Pali in ghisa .....	pag. <a href="#">18</a>
" 4) Strutture in elevazione in c.a.....	pag. <a href="#">20</a>
" 1) Pareti .....	pag. <a href="#">21</a>
" 2) Setti.....	pag. <a href="#">22</a>
" 5) Opere di fondazioni superficiali.....	pag. <a href="#">24</a>
" 1) Cordoli in c.a. ....	pag. <a href="#">25</a>
" 2) Platee in c.a.....	pag. <a href="#">25</a>
" 3) Travi rovesce in c.a. ....	pag. <a href="#">26</a>

**PIANO DI MANUTENZIONE**

**MANUALE DI  
MANUTENZIONE**

(Articolo 27 dell'Allegato I.7 al D.Lgs 31 marzo 2023, n.36)

**OGGETTO:** \_Completamento infrastrutturazione zona P.I.P. \_Loc. Candiatzus\_-  
Realizzazione di una bretella stradale  
di raccordo tra Via Degli Artigiani e Via Candiatzus\_

**COMMITENTE:** Comune di Masainas

22/06/2026, Masainas

**IL TECNICO**

\_\_\_\_\_  
(Ing. Gianmarco Manis)

## PIANO DI MANUTENZIONE

Comune di: **Masainas**

Provincia di: **Provincia Sulcis Iglesiente**

OGGETTO: "Completamento infrastrutturazione zona P.I.P. "Loc. Candiatzus"-  
Realizzazione di una bretella stradale

di raccordo tra Via Degli Artigiani e Via Candiatzus"

I lavori riguarderanno interventi mirati a una migliore l'infrastruttura stradale oggetto di intervento, con la realizzazione dell'infrastruttura stradale, un muro di contenimento, ove necessario, marciapiedi da entrambe i lati e impianto di illuminazione pubblica.

# Conformità ai criteri ambientali minimi

Il piano di manutenzione è conforme ai “**Criteri Ambientali Minimi**” (**CAM**), contenuti nel Decreto 24 novembre 2025 (pubblicato nella Gazzetta Ufficiale n. 281 del 03 dicembre 2025).

Per ogni elemento manutenibile sono individuati i requisiti e i controlli necessari a preservare nel tempo le prestazioni ambientali dell'opera, obiettivo innovativo che si aggiunge a quelli già previsti per legge (conservazione della funzionalità, dell'efficienza, del valore economico e delle caratteristiche di qualità).

I **Criteri Ambientali Minimi (CAM)** per l'edilizia sono requisiti per rendere più sostenibili gli edifici pubblici e privati, sia in fase di progettazione sia di costruzione o ristrutturazione. Servono a ridurre l'impatto ambientale degli edifici e a migliorare l'efficienza energetica. Sono parte integrante del **Criterio di Green Public Procurement (GPP)**, ovvero l'acquisto verde da parte della pubblica amministrazione.

Ecco i principali aspetti dei CAM per l'edilizia:

## **1. Gestione del ciclo di vita dell'edificio**

Valutazione dell'impatto ambientale dei materiali e dei processi edilizi lungo tutto il ciclo di vita dell'edificio (produzione, costruzione, manutenzione, fine vita).  
Promozione di materiali con **bassa emissione di CO<sup>2</sup>** e che siano riciclabili o provenienti da riciclo.

## **2. Efficienza energetica**

Riduzione del fabbisogno energetico dell'edificio.  
Utilizzo di sistemi per **energia rinnovabile** (solare, geotermico, biomassa).  
Installazione di impianti HVAC (riscaldamento, raffreddamento e ventilazione) efficienti.  
Controllo dell'illuminazione con sistemi **LED e sensori di presenza**.

## **3. Gestione delle risorse idriche**

Riduzione dei consumi d'acqua attraverso rubinetti, WC e sistemi a basso consumo.  
Raccolta e riuso delle acque piovane per uso non potabile.  
Promozione di sistemi di irrigazione sostenibile per aree verdi.

## **4. Sostenibilità dei materiali**

Preferenza per materiali con **certificazione ambientale** (es. FSC per il legno, Ecolabel UE).  
Limitazione dei materiali con sostanze pericolose (amianto, formaldeide, PVC non riciclato).  
Incentivo all'uso di materiali locali per ridurre l'impatto dei trasporti.

## **5. Gestione dei rifiuti da costruzione**

Piano di gestione dei rifiuti durante le fasi di cantiere.  
Minimizzazione degli scarti e promozione del **riciclo dei materiali da demolizione**.

## **6. Comfort ambientale interno**

Qualità dell'aria interna: ventilazione naturale e meccanica, riduzione dei composti organici volatili (VOC).  
Comfort acustico e termico: isolamento termico e acustico degli ambienti.  
Illuminazione naturale ottimizzata per ridurre il consumo energetico.

## **7. Accessibilità e sicurezza**

Anche se non sempre classificati come ambientali, i CAM spesso prevedono requisiti di **accessibilità universale** e sicurezza degli spazi.

## **CORPI D'OPERA:**

---

° 01 OPERE STRADALI

## OPERE STRADALI

Rappresentano l'insieme delle unità tecnologiche e di tutti gli elementi tecnici di infrastrutture legate alla viabilità stradale e al movimento veicolare e pedonale.

### UNITÀ TECNOLOGICHE:

---

- ° 01.01 Strade
- ° 01.02 Aree pedonali e marciapiedi
- ° 01.03 Impianto di illuminazione
- ° 01.04 Strutture in elevazione in c.a.
- ° 01.05 Opere di fondazioni superficiali

## Strade

Le strade rappresentano parte delle infrastrutture della viabilità che permettono il movimento o la sosta veicolare e il movimento pedonale. La classificazione e la distinzione delle strade viene fatta in base alla loro natura ed alle loro caratteristiche:

- autostrade;
- strade extraurbane principali;
- strade extraurbane secondarie;
- strade urbane di scorrimento;
- strade urbane di quartiere;
- strade locali.

Da un punto di vista delle caratteristiche degli elementi della sezione stradale si possono individuare: la carreggiata, la banchina, il margine centrale, i cigli, le cunette, le scarpate e le piazzole di sosta. Le strade e tutti gli elementi che ne fanno parte vanno mantenuti periodicamente non solo per assicurare la normale circolazione di veicoli e pedoni ma soprattutto nel rispetto delle norme sulla sicurezza e la prevenzione di infortuni a mezzi e persone.

### REQUISITI E PRESTAZIONI (UT)

#### 01.01.R01 Accessibilità

*Classe di Requisiti: Funzionalità tecnologica*

*Classe di Esigenza: Funzionalità*

Le strade, le aree a sosta e gli altri elementi della viabilità devono essere dimensionati ed organizzati in modo da essere raggiungibile e praticabile, garantire inoltre la sicurezza e l'accessibilità durante la circolazione da parte dell'utenza.

#### **Prestazioni:**

Le strade, le aree a sosta e gli altri elementi della viabilità devono assicurare la normale circolazione di veicoli e pedoni ma soprattutto essere conformi alle norme sulla sicurezza e alla prevenzione di infortuni a mezzi e persone.

I tipi di strade possono essere distinti in:

- A (Autostrade extraurbane) con intervallo di velocità (km/h)  $90 < V_p \leq 140$ ;
- A (Autostrade urbane) con intervallo di velocità (km/h)  $80 < V_p \leq 140$ ;
- B (Strade extraurbane principali) con intervallo di velocità (km/h)  $70 < V_p \leq 120$ ;
- C (Strade extraurbane secondarie) con intervallo di velocità (km/h)  $60 < V_p \leq 100$ ;
- D (Strade urbane di scorrimento) con intervallo di velocità (km/h)  $50 < V_p \leq 80$ ;
- E (Strade urbane di quartiere) con intervallo di velocità (km/h)  $40 < V_p \leq 60$ ;
- F (Strade locali extraurbane) con intervallo di velocità (km/h)  $40 < V_p \leq 100$ ;
- F (Strade locali urbane) con intervallo di velocità (km/h)  $25 < V_p \leq 60$ .

#### **Livello minimo della prestazione:**

Caratteristiche geometriche delle strade:

- Carreggiata: larghezza minima pari ai 3,50 m; deve essere dotata di sovrastruttura estesa per una larghezza di 0,30 m da entrambi i lati della carreggiata;
- Striscia di delimitazione verso la banchina: deve avere larghezza pari a 0,12 m nelle strade di tipo F, deve avere larghezza pari a 0,15 m nelle strade di tipo C, D, E; deve avere larghezza pari a 0,25 m nelle strade di tipo A, B; la striscia di separazione tra una corsia di marcia e una eventuale corsia supplementare per veicoli lenti deve avere larghezza  $\geq$  a 0,20 m;
- Banchina: deve avere una larghezza minima pari a: 2,50 m nelle strade di tipo A; 1,75 m nelle strade di tipo B; 1,50 m nelle strade di tipo C; 1,00 m nelle strade di tipo D e F (extraurbane); 0,50 m nelle strade di tipo E e F (Urbane);
- Cigli o arginelli in rilevato: hanno profondità  $\geq$  0,75 m nelle strade di tipo A, D, C, D e  $\geq$  0,50 m per le strade di tipo E e F;
- Cunette: devono avere una larghezza  $\geq$  0,80 m;
- Piazzole di sosta: le strade di tipo B, C, e F extraurbane devono essere dotate di piazzole di sosta con dimensioni minime: larghezza 3,00 m; lunghezza 20,00 m + 25,00 m + 20,00 m;
- Pendenza longitudinale: nelle strade di tipo A (Urbane), B e D = 6%; nelle strade di tipo C = 7%; nelle strade di tipo E = 8%; nelle strade di tipo F = 10%; nelle strade di tipo A (extraurbane) = 5%;
- Pendenza trasversale: nei rettifili 2,5 %; nelle curve compresa fra 3,5% e 7%.

Caratteristiche geometriche minime della sezione stradale (BOLL. UFF. CNR N.60 DEL 26.4.1978)

- Strade primarie
- Tipo di carreggiate: a senso unico separate da spartitraffico

Larghezza corsie: 3,50 m  
N. corsie per senso di marcia: 2 o più  
Larghezza minima spartitraffico centrale: 1,60 m con barriere  
Larghezza corsia di emergenza: 3,00 m  
Larghezza banchine: -  
Larghezza minima marciapiedi: -  
Larghezza minima fasce di pertinenza: 20 m  
- Strade di scorrimento  
Tipo di carreggiate: Separate ovunque possibile  
Larghezza corsie: 3,25 m  
N. corsie per senso di marcia: 2 o più  
Larghezza minima spartitraffico centrale: 1,10 m con barriere  
Larghezza corsia di emergenza: -  
Larghezza banchine: 1,00 m  
Larghezza minima marciapiedi: 3,00 m  
Larghezza minima fasce di pertinenza: 15 m  
- Strade di quartiere  
Tipo di carreggiate: a unica carreggiata in doppio senso  
Larghezza corsie: 3,00 m  
N. corsie per senso di marcia: 1 o più con cordolo sagomato o segnaletica  
Larghezza minima spartitraffico centrale: 0,50 m  
Larghezza corsia di emergenza: -  
Larghezza banchine: 0,50 m  
Larghezza minima marciapiedi: 4,00 m  
Larghezza minima fasce di pertinenza: 12m  
- Strade locali  
Tipo di carreggiate: a unica carreggiata in doppio senso  
Larghezza corsie: 2,75 m  
N. corsie per senso di marcia: 1 o più  
Larghezza minima spartitraffico centrale: -  
Larghezza corsia di emergenza: -  
Larghezza banchine: 0,50 m  
Larghezza minima marciapiedi: 3,00 m  
Larghezza minima fasce di pertinenza: 5,00

*Riferimenti normativi:*

Legge 9.1.1989, n. 13; Legge 24.11.2006, n. 286; Legge 27.12.2006, n. 296; Legge 2.4.2007, n. 40; D.Lgs. 3.4.2006, n. 152; D.Lgs. 30.4.1992, n. 285; D.Lgs. 10.9.1993, n. 360; D.P.R. 24.5.1988, n. 236; D.P.R. 16.12.1992, n. 495; D.P.R. 6.6.2001, n. 380; D.M. Lavori Pubblici 2.4.1968, n. 1444; D.M. Lavori Pubblici 11.4.1968, n. 1404; D.M. Lavori Pubblici 14.6.1989, n. 236; D.M. Infrastrutture e Trasporti 14.1.2008; D.M. Infrastrutture e Trasporti 5.11.2001; C.M. Infrastrutture e Trasporti 2.2.2009, n. 617; C.M. Lavori Pubblici 8.8.1986, n. 2575; C.M. Infrastrutture e Trasporti 29.5.2002, n. 401; Direttiva M.I.T. 25.8.2004; Legge 13 febbraio 2012, n. 11; Decreto Legge 13 maggio 2011, n. 70 convertito con modificazioni dalla Legge 12 luglio 2011, n. 106; Legge 12 novembre 2011, n. 183; D.Lgs. 1 settembre 2011, n. 150; Legge 29 luglio 2010, n. 120; Legge 15 luglio 2009, n. 94; UNI EN 13285; UNI EN ISO 14688-1; CNR UNI 10007; Bollettino Ufficiale CNR 26.4.1978, n. 60; Bollettino Ufficiale CNR 28.7.1980, n. 78; Bollettino Ufficiale CNR 15.4.1983, n. 90.

## **ELEMENTI MANUTENIBILI DELL'UNITÀ TECNOLOGICA:**

---

- ° 01.01.01 Banchina
- ° 01.01.02 Carreggiata
- ° 01.01.03 Confine stradale
- ° 01.01.04 Cunette
- ° 01.01.05 Marciapiede
- ° 01.01.06 Pavimentazione stradale in asfalto drenante
- ° 01.01.07 Pavimentazione stradale in bitumi

## Banchina

Unità Tecnologica: 01.01

Strade

È una parte della strada, libera da qualsiasi ostacolo (segnaletica verticale, delineatori di margine, dispositivi di ritenuta), compresa tra il margine della carreggiata e il più vicino tra i seguenti elementi longitudinali: marciapiede, spartitraffico, arginello, ciglio interno della cunetta e ciglio superiore della scarpata nei rilevati.

### REQUISITI E PRESTAZIONI (EM)

#### 01.01.01.R01 Controllo geometrico

*Classe di Requisiti: Controllabilità tecnologica*

*Classe di Esigenza: Controllabilità*

La banchina deve essere realizzata secondo dati geometrici di norma.

##### **Prestazioni:**

Per un effettivo utilizzo della banchina, questa dovrà essere realizzata secondo dati dimensionali dettati dalle vigenti norme di codice stradale.

##### **Livello minimo della prestazione:**

Dati dimensionali minimi:

- larghezza compresa fra 1,00 m a 3,00-3,50 m;
- nelle grandi arterie la larghezza minima è di 3,00 m.

##### *Riferimenti normativi:*

Legge 9.1.1989, n. 13; Legge 24.11.2006, n. 286; Legge 27.12.2006, n. 296; Legge 2.4.2007, n. 40; D.Lgs. 3.4.2006, n. 152; D.Lgs. 30.4.1992, n. 285; D.Lgs. 10.9.1993, n. 360; D.P.R. 24.5.1988, n. 236; D.P.R. 16.12.1992, n. 495; D.P.R. 6.6.2001, n. 380; D.M. Lavori Pubblici 2.4.1968, n. 1444; D.M. Lavori Pubblici 11.4.1968, n. 1404; D.M. Lavori Pubblici 14.6.1989, n. 236; D.M. Infrastrutture e Trasporti 14.1.2008; D.M. Infrastrutture e Trasporti 5.11.2001; C.M. Infrastrutture e Trasporti 2.2.2009, n. 617; C.M. Lavori Pubblici 8.8.1986, n. 2575; C.M. Infrastrutture e Trasporti 29.5.2002, n. 401; Direttiva M.I.T. 25.8.2004; Legge 13 febbraio 2012, n. 11; Decreto Legge 13 maggio 2011, n. 70 convertito con modificazioni dalla Legge 12 luglio 2011, n. 106; Legge 12 novembre 2011, n. 183; D.Lgs. 1 settembre 2011, n. 150; Legge 29 luglio 2010, n. 120; Legge 15 luglio 2009, n. 94; UNI EN 13285; UNI EN ISO 14688-1; CNR UNI 10007; Bollettino Ufficiale CNR 26.4.1978, n. 60; Bollettino Ufficiale CNR 28.7.1980, n. 78; Bollettino Ufficiale CNR 15.4.1983, n.90.

### ANOMALIE RISCONTRABILI

#### 01.01.01.A01 Cedimenti

Consistono nella variazione della sagoma stradale caratterizzati da avvallamenti e crepe localizzati per cause diverse (frane, diminuzione e/o insufficienza della consistenza degli strati sottostanti, ecc.)

#### 01.01.01.A02 Deposito

Accumulo di detriti, fogliame e di altri materiali estranei.

#### 01.01.01.A03 Presenza di vegetazione

Presenza di vegetazione caratterizzata dalla formazione di piante, licheni, muschi lungo le superfici stradali.

### CONTROLLI ESEGUIBILI DA PERSONALE SPECIALIZZATO

#### 01.01.01.C01 Controllo generale

*Cadenza: ogni mese*

*Tipologia: Controllo*

Controllo dello stato generale. Verifica dell'assenza di eventuali buche e/o altre anomalie (cedimenti, sollevamenti, difetti di pendenza, fessurazioni, ecc.). Controllo dello stato dei giunti. Controllo dell'integrità della striscia di segnaletica di margine verso la banchina.

- Requisiti da verificare: 1) *Accessibilità*; 2) *Controllo geometrico*.
- Anomalie riscontrabili: 1) *Cedimenti*; 2) *Deposito*; 3) *Presenza di vegetazione*.
- Ditte specializzate: *Specializzati vari*.

## MANUTENZIONI ESEGUIBILI DA PERSONALE SPECIALIZZATO

### 01.01.01.I01 Ripristino carreggiata

*Cadenza: quando occorre*

Riparazioni di eventuali buche e/o fessurazioni mediante ripristino degli strati di fondo, pulizia e rifacimento degli strati superficiali con l'impiego di bitumi stradali a caldo. Rifacimento di giunti degradati.

- Ditte specializzate: *Specializzati vari.*

Elemento Manutenibile: 01.01.02

## Carreggiata

Unità Tecnologica: 01.01

Strade

È la parte della strada destinata allo scorrimento dei veicoli. Essa può essere composta da una o più corsie di marcia. La superficie stradale è pavimentata ed è limitata da strisce di margine (segnaletica orizzontale).

## REQUISITI E PRESTAZIONI (EM)

### 01.01.02.R01 Accessibilità

*Classe di Requisiti: Sicurezza d'uso*

*Classe di Esigenza: Sicurezza*

La carreggiata deve essere accessibile ai veicoli ed alle persone se consentito.

#### **Prestazioni:**

La carreggiata dovrà essere dimensionata secondo quanto previsto dalle norme in materia di circolazione stradale.

#### **Livello minimo della prestazione:**

Dimensioni minime:

- la carreggiata dovrà avere una larghezza minima pari a 3,50 m;
- deve essere dotata di sovrastruttura estesa per una larghezza di 0,30 m da entrambi i lati della carreggiata.

#### *Riferimenti normativi:*

Legge 9.1.1989, n. 13; Legge 24.11.2006, n. 286; Legge 27.12.2006, n. 296; Legge 2.4.2007, n. 40; D.Lgs. 3.4.2006, n. 152; D.Lgs. 30.4.1992, n. 285; D.Lgs. 10.9.1993, n. 360; D.P.R. 24.5.1988, n. 236; D.P.R. 16.12.1992, n. 495; D.P.R. 6.6.2001, n. 380; D.M. Lavori Pubblici 2.4.1968, n. 1444; D.M. Lavori Pubblici 11.4.1968, n. 1404; D.M. Lavori Pubblici 14.6.1989, n. 236; D.M. Infrastrutture e Trasporti 14.1.2008; D.M. Infrastrutture e Trasporti 5.11.2001; C.M. Infrastrutture e Trasporti 2.2.2009, n. 617; C.M. Lavori Pubblici 8.8.1986, n. 2575; C.M. Infrastrutture e Trasporti 29.5.2002, n. 401; Direttiva M.I.T. 25.8.2004; Legge 13 febbraio 2012, n. 11; Decreto Legge 13 maggio 2011, n. 70 convertito con modificazioni dalla Legge 12 luglio 2011, n. 106; Legge 12 novembre 2011, n. 183; D.Lgs. 1° settembre 2011, n. 150; Legge 29 luglio 2010, n. 120; Legge 15 luglio 2009, n. 94; UNI EN 13242; UNI EN 13285; UNI EN ISO 14688-1; CNR UNI 10007; Bollettino Ufficiale CNR 26.4.1978, n. 60; Bollettino Ufficiale CNR 28.7.1980, n. 78; Bollettino Ufficiale CNR 15.4.1983, n. 90.

## ANOMALIE RISCONTRABILI

### 01.01.02.A01 Buche

Consistono nella mancanza di materiale dalla superficie del manto stradale a carattere localizzato e con geometrie e profondità irregolari spesso fino a raggiungere gli strati inferiori, ecc.).

### 01.01.02.A02 Cedimenti

Consistono nella variazione della sagoma stradale caratterizzati da avvallamenti e crepe localizzati per cause diverse (frane, diminuzione e/o insufficienza della consistenza degli strati sottostanti, ecc.).

### 01.01.02.A03 Sollevamento

Variazione localizzata della sagoma stradale con sollevamento di parti interessanti il manto stradale.

### 01.01.02.A04 Usura manto stradale

Si manifesta con fessurazioni, rotture, mancanza di materiale, buche e sollevamenti del manto stradale e/o

della pavimentazione in genere.

## CONTROLLI ESEGUIBILI DA PERSONALE SPECIALIZZATO

### 01.01.02.C01 Controllo carreggiata

*Cadenza: ogni mese*

*Tipologia: Controllo*

Controllo dello stato generale. Verifica dell'assenza di eventuali buche e/o altre anomalie (cedimenti, sollevamenti, difetti di pendenza, fessurazioni, ecc.). Controllo dello stato dei giunti. Controllo dell'integrità della striscia di segnaletica di margine verso la banchina.

- Requisiti da verificare: 1) *Accessibilità.*
- Anomalie riscontrabili: 1) *Buche;* 2) *Cedimenti;* 3) *Sollevamento;* 4) *Usura manto stradale.*
- Ditte specializzate: *Specializzati vari.*

## MANUTENZIONI ESEGUIBILI DA PERSONALE SPECIALIZZATO

### 01.01.02.I01 Ripristino carreggiata

*Cadenza: quando occorre*

Riparazioni di eventuali buche e/o fessurazioni mediante ripristino degli strati di fondo, pulizia e rifacimento degli strati superficiali con l'impiego di bitumi stradali a caldo. Rifacimento di giunti degradati.

- Ditte specializzate: *Specializzati vari.*

Elemento Manutenibile: 01.01.03

## Confine stradale

Unità Tecnologica: 01.01

Strade

Limite della proprietà stradale quale risulta dagli atti di acquisizione o dalle fasce di esproprio del progetto approvato. In alternativa il confine è costituito dal ciglio esterno del fosso di guardia o della cunetta, se presenti, oppure dal piede della scarpata se la strada è in rilevato o dal ciglio superiore della scarpata se la strada è in trincea.

## ANOMALIE RISCONTRABILI

### 01.01.03.A01 Mancanza

Mancanza di elementi nella recinzione dei confini stradali.

## CONTROLLI ESEGUIBILI DA PERSONALE SPECIALIZZATO

### 01.01.03.C01 Controllo generale

*Cadenza: ogni 3 mesi*

*Tipologia: Controllo a vista*

Controllo generale del confine stradale e dell'integrità degli elementi di recinzione.

- Anomalie riscontrabili: 1) *Mancanza.*
- Ditte specializzate: *Specializzati vari.*

## MANUTENZIONI ESEGUIBILI DA PERSONALE SPECIALIZZATO

### 01.01.03.I01 Ripristino elementi

*Cadenza: quando occorre*

Ripristino degli elementi di recinzione lungo il confine stradale.

- Ditte specializzate: *Specializzati vari.*

Elemento Manutenibile: 01.01.04

## Cunette

Unità Tecnologica: 01.01

Strade

La cunetta è un manufatto destinato allo smaltimento delle acque meteoriche o di drenaggio, realizzato longitudinalmente od anche trasversalmente all'andamento della strada.

### ANOMALIE RISCONTRABILI

#### 01.01.04.A01 Difetti di pendenza

Consiste in un'errata pendenza longitudinale o trasversale per difetti di esecuzione o per cause esterne.

#### 01.01.04.A02 Mancanza deflusso acque meteoriche

Può essere causata da insufficiente pendenza del corpo cunette o dal deposito di detriti lungo di esse.

#### 01.01.04.A03 Presenza di vegetazione

Presenza di vegetazione caratterizzata dalla formazione di piante, licheni, muschi lungo le superfici stradali.

#### 01.01.04.A04 Rottura

Rottura di parti degli elementi costituenti i manufatti.

### CONTROLLI ESEGUIBILI DA PERSONALE SPECIALIZZATO

#### 01.01.04.C01 Controllo generale

*Cadenza: ogni 3 mesi*

*Tipologia: Controllo*

Controllo visivo dello stato e verifica dell'assenza di depositi e fogliame atti ad impedire il normale deflusso delle acque meteoriche.

- Anomalie riscontrabili: 1) *Difetti di pendenza*; 2) *Mancanza deflusso acque meteoriche*; 3) *Presenza di vegetazione*; 4) *Rottura*.
- Ditte specializzate: *Specializzati vari*.

### MANUTENZIONI ESEGUIBILI DA PERSONALE SPECIALIZZATO

#### 01.01.04.I01 Ripristino

*Cadenza: quando occorre*

Ripristino delle cunette mediante pulizia ed asportazione di detriti, depositi e fogliame. Integrazione di parti degradate e/o mancanti. Trattamenti di protezione (anticorrosivi, ecc.) a secondo dei materiali d'impiego.

- Ditte specializzate: *Specializzati vari*.

Elemento Manutenibile: 01.01.05

## Marciapiede

Unità Tecnologica: 01.01

Strade

Si tratta di una parte della strada destinata ai pedoni, esterna alla carreggiata, rialzata e/o comunque protetta. Sul marciapiede possono essere collocati alcuni servizi come pali e supporti per l'illuminazione, segnaletica verticale, cartelloni pubblicitari, semafori, colonnine di chiamate di soccorso, idranti, edicole, cabine telefoniche, cassonetti, ecc..

### ANOMALIE RISCONTRABILI

#### 01.01.05.A01 Buche

Consistono nella mancanza di materiale dalla superficie del manto stradale a carattere localizzato e con geometrie e profondità irregolari spesso fino a raggiungere gli strati inferiori, ecc.).

#### 01.01.05.A02 Deposito

Accumulo di detriti, fogliame e di altri materiali estranei.

#### **01.01.05.A03 Distacco**

Disgregazione e distacco di parti notevoli del materiale che può manifestarsi anche mediante espulsione di elementi prefabbricati dalla loro sede.

#### **01.01.05.A04 Mancanza**

Caduta e perdita di parti del materiale del manufatto.

#### **01.01.05.A05 Presenza di vegetazione**

Presenza di vegetazione caratterizzata dalla formazione di piante, licheni, muschi lungo le superfici stradali.

### **CONTROLLI ESEGUIBILI DA PERSONALE SPECIALIZZATO**

#### **01.01.05.C01 Controllo pavimentazione**

*Cadenza: ogni mese*

*Tipologia: Controllo*

Controllo dello stato generale al fine di verificare l'assenza di eventuali buche e/o altre anomalie (mancanza di elementi, sollevamenti, difetti di pendenza, fessurazioni, presenza di vegetazione, ecc.) che possono rappresentare pericolo per la sicurezza ed incolumità delle persone. Controllo dello stato dei bordi e dei materiali lapidei stradali. Controllo dello stato di pulizia e verificare l'assenza di depositi e di eventuali ostacoli.

- Anomalie riscontrabili: 1) *Buche*; 2) *Deposito*; 3) *Distacco*; 4) *Mancanza*; 5) *Presenza di vegetazione*.
- Ditte specializzate: *Specializzati vari*.

### **MANUTENZIONI ESEGUIBILI DA PERSONALE SPECIALIZZATO**

#### **01.01.05.I01 Pulizia**

*Cadenza: ogni mese*

Pulizia periodica delle superfici costituenti i percorsi pedonali e rimozione di depositi e detriti. Lavaggio con prodotti detergenti idonei al tipo di materiale della pavimentazione in uso.

- Ditte specializzate: *Specializzati vari*.

#### **01.01.05.I02 Riparazione pavimentazione**

*Cadenza: quando occorre*

Riparazione delle pavimentazioni e/o rivestimenti dei percorsi pedonali con sostituzione localizzata di elementi rotti o fuori sede oppure sostituzione totale degli elementi della zona degradata e/o usurata. Demolizione ed asportazione dei vecchi elementi, pulizia e ripristino degli strati di fondo, pulizia e posa dei nuovi elementi con l'impiego di malte, colle, sabbia, bitumi liquidi a caldo. Le tecniche di posa e di rifiniture variano in funzione dei materiali, delle geometrie e del tipo di percorso pedonale.

- Ditte specializzate: *Specializzati vari*.

**Elemento Manutenibile: 01.01.06**

## **Pavimentazione stradale in asfalto drenante**

**Unità Tecnologica: 01.01**

**Strade**

La pavimentazione in asfalto drenante si connota per una pasta più grossa e granulosa. Esso è una miscela di inerti, bitume e polimeri, caratterizzata dall'alta porosità, in grado di far penetrare l'acqua, ottimizzando il deflusso delle acque piovane. È utilizzato come manto di copertura delle strade insieme ad uno strato impermeabile sottostante per evitare il deposito di acque superficiali ed il relativo fenomeno dell'aquaplaning (processo di lieve sbandamento e scarsa aderenza dei pneumatici che si sperimenta alla guida di un'auto in condizioni di forte pioggia e presenza di pozzanghere sul manto stradale).

### **REQUISITI E PRESTAZIONI (EM)**

#### **01.01.06.R01 Accettabilità della classe**

*Classe di Requisiti: Controllabilità tecnologica*

*Classe di Esigenza: Controllabilità*

I bitumi stradali dovranno possedere caratteristiche tecnologiche in base alle proprie classi di appartenenza.

**Prestazioni:**

I bitumi stradali dovranno rispettare le specifiche prestazionali secondo la norma UNI EN 12591.

**Livello minimo della prestazione:**

I rivestimenti unitamente alle pareti dovranno resistere all'azione di urti sulla faccia esterna ed interna, prodotti secondo le modalità riportate di seguito che corrispondono a quelle previste dalla norma UNI 9269 P:

I livelli prestazionali delle classi di bitume maggiormente impiegato in Italia dovranno avere le seguenti caratteristiche:

- Valore della penetrazione [x 0,1 mm]

Metodo di Prova: UNI EN 1426

Classe 35/50: 35-50; Classe 50/70: 50-70; Classe 70/100: 70-100; Classe 160/220: 160-220.

- Punto di rammollimento [°C]

Metodo di Prova: UNI EN 1427

Classe 35/50: 50-58; Classe 50/70: 46-54; Classe 70/100: 43-51; Classe 160/220: 35-43.

- Punto di rottura - valore massimo [°C]

Metodo di Prova: UNI EN 12593

Classe 35/50: -5; Classe 50/70: -8; Classe 70/100: -10; Classe 160/220: -15.

- Punto di infiammabilità - valore minimo [°C]

Metodo di Prova: UNI EN ISO 2592

Classe 35/50: 240; Classe 50/70: 230; Classe 70/100: 230; Classe 160/220: 220.

- Solubilità - valore minimo [%]

Metodo di Prova: UNI EN 12592

Classe 35/50: 99; Classe 50/70: 99; Classe 70/100: 99; Classe 160/220: 99.

- Resistenza all'indurimento

Metodo di Prova: UNI EN 12607-1

Classe 35/50: 0,5; Classe 50/70: 0,5; Classe 70/100: 0,8; Classe 160/220: 1.

- Penetrazione dopo l'indurimento - valore minimo [%]

Metodo di Prova: UNI EN 1426

Classe 35/50: 53; Classe 50/70: 50; Classe 70/100: 46; Classe 160/220: 37.

- Rammollimento dopo indurimento - valore minimo

Metodo di Prova: UNI EN 1427

Classe 35/50: 52; Classe 50/70: 48; Classe 70/100: 45; Classe 160/220: 37.

- Variazione del rammollimento - valore massimo

Metodo di Prova: UNI EN 1427

Classe 35/50: 11; Classe 50/70: 11; Classe 70/100: 11; Classe 160/220: 12.

*Riferimenti normativi:*

UNI EN ISO 2592; UNI EN 12591; UNI EN 1425; UNI EN 1426; UNI EN 1427; UNI EN 12592; UNI EN 12593; UNI EN 12607-1; UNI 11298; UNI EN 12697-1/2/5/6/12/24.

## **ANOMALIE RISCONTRABILI**

### **01.01.06.A01 Buche**

Consistono nella mancanza di materiale dalla superficie del manto stradale a carattere localizzato e con geometrie e profondità irregolari spesso fino a raggiungere gli strati inferiori, ecc.).

### **01.01.06.A02 Difetti di pendenza**

Consiste in un errata pendenza longitudinale o trasversale per difetti di esecuzione o per cause esterne.

### **01.01.06.A03 Distacco**

Disgregazione e distacco di parti notevoli del materiale che può manifestarsi anche mediante espulsione di elementi prefabbricati dalla loro sede.

### **01.01.06.A04 Fessurazioni**

Presenza di rotture singole, ramificate, spesso accompagnate da cedimenti e/o avvallamenti del manto stradale.

### **01.01.06.A05 Sollevamento**

Variazione localizzata della sagoma stradale con sollevamento di parti interessanti il manto stradale.

### **01.01.06.A06 Usura manto stradale**

Si manifesta con fessurazioni, rotture, mancanza di materiale, buche e sollevamenti del manto stradale e/o della pavimentazione in genere.

## CONTROLLI ESEGUIBILI DA PERSONALE SPECIALIZZATO

### 01.01.06.C01 Controllo manto stradale

*Cadenza: ogni mese*

*Tipologia: Controllo*

Controllo dello stato generale. Verifica dell'assenza di eventuali anomalie della pavimentazione (buche, cedimenti, sollevamenti, difetti di pendenza, fessurazioni, ecc.).

- Requisiti da verificare: 1) *Accettabilità della classe.*
- Anomalie riscontrabili: 1) *Buche;* 2) *Difetti di pendenza;* 3) *Distacco;* 4) *Fessurazioni;* 5) *Sollevamento;* 6) *Usura manto stradale.*
- Ditte specializzate: *Specializzati vari.*

## MANUTENZIONI ESEGUIBILI DA PERSONALE SPECIALIZZATO

### 01.01.06.I01 Ripristino manto stradale

*Cadenza: quando occorre*

Rinnovo del manto stradale con rifacimento parziale o totale della zona degradata e/o usurata. Demolizione ed asportazione del vecchio manto, pulizia e ripristino degli strati di fondo, pulizia e posa del nuovo manto con l'impiego di bitumi stradali a caldo di analoghe caratteristiche.

- Ditte specializzate: *Specializzati vari.*

Elemento Manutenibile: 01.01.07

## Pavimentazione stradale in bitumi

Unità Tecnologica: 01.01

Strade

Si tratta di pavimentazioni stradali realizzate con bitumi per applicazioni stradali ottenuti dai processi di raffinazione, lavorazione del petrolio greggio. In generale i bitumi per le applicazioni stradali vengono suddivisi in insiemi di classi caratterizzate dai valori delle penetrazioni nominali e dai valori delle viscosità dinamiche. Tali parametri variano a secondo del paese di utilizzazione.

## REQUISITI E PRESTAZIONI (EM)

### 01.01.07.R01 Accettabilità della classe

*Classe di Requisiti: Controllabilità tecnologica*

*Classe di Esigenza: Controllabilità*

I bitumi stradali dovranno possedere caratteristiche tecnologiche in base alle proprie classi di appartenenza.

#### **Prestazioni:**

I bitumi stradali dovranno rispettare le specifiche prestazionali secondo la norma UNI EN 12591.

#### **Livello minimo della prestazione:**

I rivestimenti unitamente alle pareti dovranno resistere all'azione di urti sulla faccia esterna ed interna, prodotti secondo le modalità riportate di seguito che corrispondono a quelle previste dalla norma UNI 9269 P:

I livelli prestazionali delle classi di bitume maggiormente impiegato in Italia dovranno avere le seguenti caratteristiche:

- Valore della penetrazione [x 0,1 mm]

Metodo di Prova: UNI EN 1426

Classe 35/50: 35-50; Classe 50/70: 50-70; Classe 70/100: 70-100; Classe 160/220: 160-220.

- Punto di rammollimento [°C]

Metodo di Prova: UNI EN 1427

Classe 35/50: 50-58; Classe 50/70: 46-54; Classe 70/100: 43-51; Classe 160/220: 35-43.

- Punto di rottura - valore massimo [°C]

Metodo di Prova: UNI EN 12593

Classe 35/50: -5; Classe 50/70: -8; Classe 70/100: -10; Classe 160/220: -15.

- Punto di infiammabilità - valore minimo [°C]  
Metodo di Prova: UNI EN ISO 2592  
Classe 35/50: 240; Classe 50/70: 230; Classe 70/100: 230; Classe 160/220: 220.  
- Solubilità - valore minimo [%]  
Metodo di Prova: UNI EN 12592  
Classe 35/50: 99; Classe 50/70: 99; Classe 70/100: 99; Classe 160/220: 99.  
- Resistenza all'indurimento  
Metodo di Prova: UNI EN 12607-1  
Classe 35/50: 0,5; Classe 50/70: 0,5; Classe 70/100: 0,8; Classe 160/220: 1.  
- Penetrazione dopo l'indurimento - valore minimo [%]  
Metodo di Prova: UNI EN 1426  
Classe 35/50: 53; Classe 50/70: 50; Classe 70/100: 46; Classe 160/220: 37.  
- Rammollimento dopo indurimento - valore minimo  
Metodo di Prova: UNI EN 1427  
Classe 35/50: 52; Classe 50/70: 48; Classe 70/100: 45; Classe 160/220: 37.  
- Variazione del rammollimento - valore massimo  
Metodo di Prova: UNI EN 1427  
Classe 35/50: 11; Classe 50/70: 11; Classe 70/100: 11; Classe 160/220: 12.

*Riferimenti normativi:*

UNI EN ISO 2592; UNI EN 12591; UNI EN 1425; UNI EN 1426; UNI EN 1427; UNI EN 12592; UNI EN 12593; UNI EN 12607-1; UNI 11298; UNI EN 12697-1/2/5/6/12/24.

## **ANOMALIE RISCONTRABILI**

### **01.01.07.A01 Buche**

Consistono nella mancanza di materiale dalla superficie del manto stradale a carattere localizzato e con geometrie e profondità irregolari spesso fino a raggiungere gli strati inferiori, ecc.).

### **01.01.07.A02 Difetti di pendenza**

Consiste in un'errata pendenza longitudinale o trasversale per difetti di esecuzione o per cause esterne.

### **01.01.07.A03 Distacco**

Disgregazione e distacco di parti notevoli del materiale che può manifestarsi anche mediante espulsione di elementi prefabbricati dalla loro sede.

### **01.01.07.A04 Fessurazioni**

Presenza di rotture singole, ramificate, spesso accompagnate da cedimenti e/o avvallamenti del manto stradale.

### **01.01.07.A05 Sollevamento**

Variazione localizzata della sagoma stradale con sollevamento di parti interessanti il manto stradale.

### **01.01.07.A06 Usura manto stradale**

Si manifesta con fessurazioni, rotture, mancanza di materiale, buche e sollevamenti del manto stradale e/o della pavimentazione in genere.

## **CONTROLLI ESEGUIBILI DA PERSONALE SPECIALIZZATO**

### **01.01.07.C01 Controllo manto stradale**

*Cadenza: ogni 3 mesi*

*Tipologia: Controllo*

Controllo dello stato generale. Verifica dell'assenza di eventuali anomalie della pavimentazione (buche, cedimenti, sollevamenti, difetti di pendenza, fessurazioni, ecc.).

- Requisiti da verificare: 1) *Accettabilità della classe.*
- Anomalie riscontrabili: 1) *Buche*; 2) *Difetti di pendenza*; 3) *Distacco*; 4) *Fessurazioni*; 5) *Sollevamento*; 6) *Usura manto stradale.*
- Ditte specializzate: *Specializzati vari.*

## **MANUTENZIONI ESEGUIBILI DA PERSONALE SPECIALIZZATO**

### **01.01.07.I01 Ripristino manto stradale**

*Cadenza: quando occorre*

Rinnovo del manto stradale con rifacimento parziale o totale della zona degradata e/o usurata. Demolizione ed asportazione del vecchio manto, pulizia e ripristino degli strati di fondo, pulizia e posa del nuovo manto con

l'impiego di bitumi stradali a caldo.

- Ditte specializzate: *Specializzati vari.*

## Arete pedonali e marciapiedi

Le aree pedonali insieme ai marciapiedi costituiscono quei percorsi pedonali che possono essere adiacenti alle strade veicolari oppure autonomi rispetto alla rete viaria. Essi vengono previsti per raccordare funzioni tra loro correlate (residenze, scuole, attrezzature di interesse comune, ecc.).

### REQUISITI E PRESTAZIONI (UT)

#### 01.02.R01 Accessibilità

*Classe di Requisiti: Facilità d'intervento*

*Classe di Esigenza: Funzionalità*

Le aree pedonali ed i marciapiedi devono essere dimensionati ed organizzati in modo da essere raggiungibili e praticabili, garantire inoltre la sicurezza e l'accessibilità durante la circolazione da parte dell'utenza.

##### **Prestazioni:**

Le aree pedonali ed i marciapiedi devono assicurare la normale circolazione dei pedoni ma soprattutto essere conformi alle norme sulla sicurezza e alla prevenzione di infortuni a mezzi e persone.

##### **Livello minimo della prestazione:**

Si prevedono, in funzione dei diversi tipi di strade, le seguenti larghezze minime:

- nelle strade primarie: 0,75 m; 1 m in galleria;
- nelle strade di scorrimento: 3 m; 1,50 m nei tratti in viadotto;
- nelle strade di quartiere: 4 m; 1,50 m nei tratti in viadotto; 5 m nelle zone turistiche e commerciali;
- nelle strade locali: 3 m; 1,50 m nelle zone con minima densità residenziale.

Fabbisogno di spazio per percorsi pedonali in aree residenziali:

- Tipologia del passaggio: 1 persona; Larghezza (cm): 60; Note: -;
- Tipologia del passaggio: 2 persone; Larghezza (cm): 90; Note: passaggio con difficoltà;
- Tipologia del passaggio: 2 persone; Larghezza (cm): 120; Note: passaggio agevole;
- Tipologia del passaggio: 3 persone; Larghezza (cm): 187; Note: passaggio agevole;
- Tipologia del passaggio: 1 persona con doppio bagaglio; Larghezza (cm): 100; Note: -;
- Tipologia del passaggio: 2 persone con doppio bagaglio; Larghezza (cm): 212,5; Note: -;
- Tipologia del passaggio: 2 persone con ombrello aperto; Larghezza (cm): 237,5; Note: -;
- Tipologia del passaggio: carrozzina; Larghezza (cm): 80; Note: -;
- Tipologia del passaggio: 1 carrozzina e 1 bambino; Larghezza (cm): 115; Note: con bambino al fianco;
- Tipologia del passaggio: 2 carrozzine o 2 sedie a rotelle; Larghezza (cm): 170; Note: passaggio agevole;
- Tipologia del passaggio: 2 persone con delimitazioni laterali; Larghezza (cm): 220; Note: passaggio con difficoltà;
- Tipologia del passaggio: 2 persone con delimitazioni laterali; Larghezza (cm): 260; Note: passaggio agevole.

Le larghezze minime vanno misurate al netto di eventuali aree erbose o alberate, di aree occupate da cabine telefoniche, chioschi o edicole, ecc.. I marciapiedi prospicienti su carreggiate sottostanti devono essere muniti di parapetto e/o rete di protezione di altezza minima di 2,00 m.

Gli attraversamenti pedonali sono regolamentati secondo la disciplina degli attraversamenti (CNR N. 60 DEL 26.04.1978):

- Strade primarie

Tipo di attraversamento pedonale: a livelli sfalsati

Attraversamenti pedonali - ubicazione e distanza: -

- Strade di scorrimento

Tipo di attraversamento pedonale: sfalsati o eventualmente semaforizzati

Attraversamenti pedonali - ubicazione e distanza: all'incrocio

- Strade di quartiere

Tipo di attraversamento pedonale: semaforizzati o eventualmente zebrati

Attraversamenti pedonali - ubicazione e distanza: all'incrocio

- Strade locali

Tipo di attraversamento pedonale: zebrati

Attraversamenti pedonali - ubicazione e distanza: 100 m

Negli attraversamenti il raccordo fra marciapiede e strada va realizzato con scivoli per permettere il passaggio di carrozzine. I marciapiedi devono poter essere agevolmente usati dai portatori di handicap. In corrispondenza di fermate di autobus adiacenti a carreggiate, i marciapiedi devono avere

conformazione idonee alla forma delle piazzole e delle aree di attesa dell'autobus senza costituire intralcio al traffico standard veicolare e pedonale:

- Lato delle corsie di traffico promiscuo

Lunghezza totale (m): 56

Lunghezza della parte centrale (m): 16\*

Profondità (m): 3,0

- Lato delle corsie riservate al mezzo pubblico

Lunghezza totale (m): 56

Lunghezza della parte centrale (m): 26\*\*

Profondità (m): 3,0

- Lato delle corsie riservate al mezzo pubblico con alta frequenza veicolare

Lunghezza totale (m): 45

Lunghezza della parte centrale (m): 5,0

Profondità (m): 3,0

\* fermata per 1 autobus

\*\* fermata per 2 autobus

#### *Riferimenti normativi:*

Legge 9.1.1989, n. 13; Legge 24.11.2006, n. 286; Legge 27.12.2006, n. 296; Legge 2.4.2007, n. 40; D.Lgs. 3.4.2006, n. 152; D.Lgs. 30.4.1992, n. 285; D.Lgs. 10.9.1993, n. 360; D.P.R. 24.5.1988, n. 236; D.P.R. 16.12.1992, n. 495; D.P.R. 6.6.2001, n. 380; D.M. Lavori Pubblici 2.4.1968, n. 1444; D.M. Lavori Pubblici 11.4.1968, n. 1404; D.M. Lavori Pubblici 14.6.1989, n. 236; D.M. Infrastrutture e Trasporti 14.1.2008; D.M. Infrastrutture e Trasporti 5.11.2001; C.M. Infrastrutture e Trasporti 2.2.2009, n. 617; C.M. Lavori Pubblici 8.8.1986, n. 2575; C.M. Infrastrutture e Trasporti 29.5.2002, n. 401; Direttiva M.I.T. 25.8.2004; Legge 13 febbraio 2012, n. 11; Decreto Legge 13 maggio 2011, n. 70 convertito con modificazioni dalla Legge 12 luglio 2011, n. 106; Legge 12 novembre 2011, n. 183; D.Lgs. 1 settembre 2011, n. 150; Legge 29 luglio 2010, n. 120; Legge 15 luglio 2009, n. 94; UNI EN 13285; UNI EN ISO 14688-1; CNR UNI 10007; Bollettino Ufficiale CNR 26.4.1978, n. 60; Bollettino Ufficiale CNR 28.7.1980, n. 78; Bollettino Ufficiale CNR 15.4.1983, n. 90.

## **ELEMENTI MANUTENIBILI DELL'UNITÀ TECNOLOGICA:**

---

- ° 01.02.01 Chiusini e pozzetti
- ° 01.02.02 Cordoli e bordure
- ° 01.02.03 Marciapiedi
- ° 01.02.04 Pavimentazioni bituminose
- ° 01.02.05 Sistemi di illuminazione

## Chiusini e pozzetti

Unità Tecnologica: 01.02

Aree pedonali e marciapiedi

Opere destinate a ricevere le acque meteoriche superficiali e a permetterne il convogliamento alle reti di smaltimento. A coronamento di esse sono disposti elementi di chiusura mobili con funzione di protezione e di smaltimento delle acque in eccesso. I dispositivi di chiusura e di coronamento trovano il loro utilizzo a secondo del luogo di impiego, ovvero secondo la norma UNI EN 124:

- Gruppo 1 (classe A 15 minima) = zone ad uso esclusivo di pedoni e ciclisti;
- Gruppo 2 (classe B 125 minima) = zone ad uso di pedoni, parcheggi;
- Gruppo 3 (classe C 250 minima) = se installati in prossimità di canaletti di scolo lungo il marciapiede;
- Gruppo 4 (classe D 400 minima) = lungo le carreggiate stradali, aree di sosta;
- Gruppo 5 (classe E 600 minima) = aree sottoposte a carichi notevoli (aeroporti, porti, ecc.);
- Gruppo 6 (classe F 900) = aree sottoposte a carichi particolarmente notevoli.

I dispositivi di chiusura e/o di coronamento possono essere realizzati con i seguenti materiali: acciaio laminato, ghisa a grafite lamellare, ghisa a grafite sferoidale, getti di acciaio, calcestruzzo armato con acciaio e abbinamento di materiali.

### REQUISITI E PRESTAZIONI (EM)

#### 01.02.01.R01 Aerazione

*Classe di Requisiti: Controllabilità tecnologica*

*Classe di Esigenza: Controllabilità*

I dispositivi di chiusura dovranno permettere una minima superficie di aerazione.

##### **Prestazioni:**

Dovranno essere rispettate le superfici minime di aerazione dei dispositivi di chiusura secondo la norma UNI EN 124.

##### **Livello minimo della prestazione:**

La superficie minima di aerazione varia a secondo della dimensione di passaggio secondo la norma UNI EN 124, ovvero:

- per dimensione di passaggio  $\leq 600$  mm allora superficie min. di aerazione = 5% dell'area di un cerchio con diametro pari alla dimensione di passaggio;
- per dimensione di passaggio  $> 600$  mm allora superficie min. di aerazione: 140 cm<sup>2</sup>.

##### *Riferimenti normativi:*

Legge 24.11.2006, n. 286; Legge 27.12.2006, n. 296; Legge 2.4.2007, n. 40; D.Lgs. 30.4.1992, n. 285; D.M. Infrastrutture e Trasporti 5.11.2001; D.M. Infrastrutture e Trasporti 14.1.2008; C.M. Infrastrutture e Trasporti 2.2.2009, n. 617; Capitolato Speciale Tipo per Appalti di Lavori Edilizi; Legge 13 febbraio 2012, n. 11; Decreto Legge 13 maggio 2011, n. 70 convertito con modificazioni dalla Legge 12 luglio 2011, n. 106; Legge 12 novembre 2011, n. 183; D.Lgs. 1° settembre 2011, n. 150; Legge 29 luglio 2010, n. 120; Legge 15 luglio 2009, n. 94; UNI EN 124; UNI EN 1561; UNI EN 1563; UNI EN ISO 1461.

### ANOMALIE RISCONTRABILI

#### 01.02.01.A01 Corrosione

Corrosione degli elementi metallici per perdita del requisito di resistenza agli agenti aggressivi chimici e/o per difetti del materiale.

#### 01.02.01.A02 Deposito

Accumulo di detriti, foglie e di altri materiali estranei.

#### 01.02.01.A03 Rottura

Rottura di parti degli elementi costituenti i manufatti.

### CONTROLLI ESEGUIBILI DA PERSONALE SPECIALIZZATO

#### 01.02.01.C01 Controllo chiusini d'ispezione

*Cadenza: ogni anno*

*Tipologia: Aggiornamento*

Controllo dello stato di usura e verifica del dispositivo di chiusura-apertura. Controllo del normale scarico di acque meteoriche. Controllo degli elementi di ispezione (scale interne, fondale, superfici laterali, ecc.).

- Requisiti da verificare: 1) *Aerazione*.
- Anomalie riscontrabili: 1) *Deposito*.
- Ditte specializzate: *Specializzati vari*.

## MANUTENZIONI ESEGUIBILI DA PERSONALE SPECIALIZZATO

### 01.02.01.I01 Pulizia

*Cadenza: ogni 4 mesi*

Pulizia dei pozzetti e rimozione dei depositi accumulati in prossimità del chiusino.

- Ditte specializzate: *Specializzati vari*.

### 01.02.01.I02 Ripristino chiusini d'ispezione

*Cadenza: ogni anno*

Ripristino ed integrazione degli elementi di apertura-chiusura. Trattamento anticorrosione delle parti metalliche in vista. Sostituzione di elementi usurati e/o giunti degradati. Pulizia del fondale da eventuali depositi.

- Ditte specializzate: *Specializzati vari*.

Elemento Manutenibile: 01.02.02

## Cordoli e bordure

Unità Tecnologica: 01.02

Aree pedonali e marciapiedi

I cordoli e le bordure appartengono alla categoria dei manufatti di finitura per le pavimentazioni dei marciapiedi, per la creazione di isole protettive per alberature, aiuole, spartitraffico, ecc.. Essi hanno la funzione di contenere la spinta verso l'esterno della pavimentazione che è sottoposta a carichi di normale esercizio. Possono essere realizzati in elementi prefabbricati in calcestruzzo o in cordoni di pietrastrada.

## REQUISITI E PRESTAZIONI (EM)

### 01.02.02.R01 Resistenza a compressione

*Classe di Requisiti: Di stabilità*

*Classe di Esigenza: Sicurezza*

Essi dovranno avere una resistenza alle sollecitazioni a compressione.

#### **Prestazioni:**

Le prestazioni di resistenza a compressione ed i limiti di accettabilità, per gli elementi in calcestruzzo, vengono esplicitate dalla norma UNI EN 1338.

#### **Livello minimo della prestazione:**

Il valore della resistenza convenzionale alla compressione  $R_{cc}$ , ricavato dalle prove effettuate sui provini campione, dovrà essere pari almeno a  $\geq 60 \text{ N/mm}^2$ .

*Riferimenti normativi:*

UNI EN 1338; UNI EN 1343.

## ANOMALIE RISCONTRABILI

### 01.02.02.A01 Distacco

Disgregazione e distacco di parti notevoli del materiale che può manifestarsi anche mediante espulsione di elementi prefabbricati dalla loro sede.

### 01.02.02.A02 Fessurazioni

Presenza di rotture singole, ramificate, spesso accompagnate da cedimenti e/o avvallamenti del manto stradale.

### 01.02.02.A03 Mancanza

Caduta e perdita di parti del materiale del manufatto.

### 01.02.02.A04 Rottura

Rottura di parti degli elementi costituenti i manufatti.

## CONTROLLI ESEGUIBILI DA PERSONALE SPECIALIZZATO

### 01.02.02.C01 Controllo generale

*Cadenza: ogni anno*

*Tipologia: Controllo*

Controllo generale delle parti a vista e di eventuali anomalie. Verifica dell'integrità delle parti e dei giunti verticali tra gli elementi contigui.

- Anomalie riscontrabili: 1) Distacco; 2) Fessurazioni; 3) Mancanza; 4) Rottura.
- Ditte specializzate: *Specializzati vari.*

## MANUTENZIONI ESEGUIBILI DA PERSONALE SPECIALIZZATO

### 01.02.02.I01 Reintegro dei giunti

*Cadenza: quando occorre*

Reintegro dei giunti verticali tra gli elementi contigui in caso di sconnessioni o di fuoriuscita di materiale (sabbia di allettamento e/o di sigillatura).

- Ditte specializzate: *Specializzati vari.*

### 01.02.02.I02 Sostituzione

*Cadenza: quando occorre*

Sostituzione degli elementi rotti e/o comunque rovinati con altri analoghi.

- Ditte specializzate: *Specializzati vari.*

**Elemento Manutenibile: 01.02.03**

## Marciapiedi

**Unità Tecnologica: 01.02**

**Aree pedonali e marciapiedi**

Si tratta di una parte della strada destinata ai pedoni, esterna alla carreggiata, rialzata e/o comunque protetta. Sul marciapiede possono essere collocati alcuni servizi come pali e supporti per l'illuminazione, segnaletica verticale, cartelloni pubblicitari, semafori, colonnine di chiamate di soccorso, idranti, edicole, cabine telefoniche, cassonetti, ecc..

## REQUISITI E PRESTAZIONI (EM)

### 01.02.03.R01 Accessibilità ai marciapiedi

*Classe di Requisiti: Adattabilità degli spazi*

*Classe di Esigenza: Fruibilità*

Le aree pedonali ed i marciapiedi devono essere dimensionati ed organizzati in modo da essere raggiungibili e praticabili; deve essere garantita, inoltre, la sicurezza e l'accessibilità durante la circolazione da parte dell'utenza.

#### **Prestazioni:**

Le aree pedonali ed i marciapiedi devono assicurare la normale circolazione dei pedoni ma soprattutto essere conformi alle norme sulla sicurezza e alla prevenzione di infortuni a mezzi e persone. La larghezza del marciapiede va considerata al netto di alberature, strisce erbose, ecc.

#### **Livello minimo della prestazione:**

Si prevedono, in funzione dei diversi tipi di strade, le seguenti larghezze minime:

- nelle strade primarie: 0,75 m; 1 m in galleria;
- nelle strade di scorrimento: 3 m; 1,50 m nei tratti in viadotto;
- nelle strade di quartiere: 4 m; 1,50 m nei tratti in viadotto; 5 m nelle zone turistiche e commerciali;
- nelle strade locali: 3 m; 1,50 m nelle zone con minima densità residenziale.

Fabbisogno di spazio per percorsi pedonali in aree residenziali:

- Tipologia del passaggio: 1 persona; Larghezza (cm): 60; Note: -;

- Tipologia del passaggio: 2 persone; Larghezza (cm): 90; Note: passaggio con difficoltà;
- Tipologia del passaggio: 2 persone; Larghezza (cm): 120; Note: passaggio agevole;
- Tipologia del passaggio: 3 persone; Larghezza (cm): 187; Note: passaggio agevole;
- Tipologia del passaggio: 1 persona con doppio bagaglio; Larghezza (cm): 100; Note: -;
- Tipologia del passaggio: 2 persone con doppio bagaglio; Larghezza (cm): 212,5; Note: -;
- Tipologia del passaggio: 2 persone con ombrello aperto; Larghezza (cm): 237,5; Note: -;
- Tipologia del passaggio: carrozzina; Larghezza (cm): 80; Note: -;
- Tipologia del passaggio: 1 carrozzina e 1 bambino; Larghezza (cm): 115; Note: con bambino al fianco;
- Tipologia del passaggio: 2 carrozzine o 2 sedie a rotelle; Larghezza (cm): 170; Note: passaggio agevole;
- Tipologia del passaggio: 2 persone con delimitazioni laterali; Larghezza (cm): 220; Note: passaggio con difficoltà;
- Tipologia del passaggio: 2 persone con delimitazioni laterali; Larghezza (cm): 260; Note: passaggio agevole.

Le larghezze minime vanno misurate al netto di eventuali aree erbose o alberate, di aree occupate da cabine telefoniche, chioschi o edicole, ecc.. I marciapiedi prospicienti su carreggiate sottostanti devono essere muniti di parapetto e/o rete di protezione di altezza minima di 2,00 m.

Gli attraversamenti pedonali sono regolamentati secondo la disciplina degli attraversamenti (CNR N. 60 DEL 26.04.1978):

- Strade primarie

Tipo di attraversamento pedonale: a livelli sfalsati

Attraversamenti pedonali - ubicazione e distanza: -

- Strade di scorrimento

Tipo di attraversamento pedonale: sfalsati o eventualmente semaforizzati

Attraversamenti pedonali - ubicazione e distanza: all'incrocio

- Strade di quartiere

Tipo di attraversamento pedonale: semaforizzati o eventualmente zebrati

Attraversamenti pedonali - ubicazione e distanza: all'incrocio

- Strade locali

Tipo di attraversamento pedonale: zebrati

Attraversamenti pedonali - ubicazione e distanza: 100 m

Negli attraversamenti il raccordo fra marciapiede e strada va realizzato con scivoli per permettere il passaggio di carrozzine. I marciapiedi devono poter essere agevolmente usati dai portatori di handicap. In corrispondenza di fermate di autobus adiacenti a carreggiate, i marciapiedi devono avere conformazione idonee alla forma delle piazzole e delle aree di attesa dell'autobus senza costituire intralcio al traffico standard veicolare e pedonale:

- Lato delle corsie di traffico promiscuo

Lunghezza totale (m): 56

Lunghezza della parte centrale (m): 16\*

Profondità (m): 3,0

- Lato delle corsie riservate al mezzo pubblico

Lunghezza totale (m): 56

Lunghezza della parte centrale (m): 26\*\*

Profondità (m): 3,0

- Lato delle corsie riservate al mezzo pubblico con alta frequenza veicolare

Lunghezza totale (m): 45

Lunghezza della parte centrale (m): 5,0

Profondità (m): 3,0

\* fermata per 1 autobus

\*\* fermata per 2 autobus

#### *Riferimenti normativi:*

Legge 9.1.1989, n. 13; Legge 24.11.2006, n. 286; Legge 27.12.2006, n. 296; Legge 2.4.2007, n. 40; D.Lgs. 3.4.2006, n. 152; D.Lgs. 30.4.1992, n. 285; D.Lgs. 10.9.1993, n. 360; D.P.R. 24.5.1988, n. 236; D.P.R. 16.12.1992, n. 495; D.P.R. 6.6.2001, n. 380; D.M. Lavori Pubblici 2.4.1968, n. 1444; D.M. Lavori Pubblici 11.4.1968, n. 1404; D.M. Lavori Pubblici 14.6.1989, n. 236; D.M. Infrastrutture e Trasporti 14.1.2008; D.M. Infrastrutture e Trasporti 5.11.2001; C.M. Infrastrutture e Trasporti 2.2.2009, n. 617; C.M. Lavori Pubblici 8.8.1986, n. 2575; C.M. Infrastrutture e Trasporti 29.5.2002, n. 401; Direttiva M.I.T. 25.8.2004; Bollettino Ufficiale CNR 26.4.1978, n. 60; Bollettino Ufficiale CNR 28.7.1980, n. 78; Bollettino Ufficiale CNR 15.4.1983, n. 90; Regolamenti Comunali; Legge 13 febbraio 2012, n. 11; Decreto Legge 13 maggio 2011, n. 70 convertito con modificazioni dalla Legge 12 luglio 2011, n. 106; Legge 12 novembre 2011, n. 183; D.Lgs. 1° settembre 2011, n. 150; Legge 29 luglio 2010, n. 120; Legge 15 luglio 2009, n. 94.

## ANOMALIE RISCONTRABILI

### 01.02.03.A01 Buche

Consistono nella mancanza di materiale dalla superficie del manto stradale a carattere localizzato e con geometrie e profondità irregolari spesso fino a raggiungere gli strati inferiori, ecc.).

### 01.02.03.A02 Cedimenti

Consistono nella variazione della sagoma stradale caratterizzati da avvallamenti e crepe localizzati per cause diverse (frane, diminuzione e/o insufficienza della consistenza degli strati sottostanti, ecc.).

### 01.02.03.A03 Corrosione

Corrosione degli elementi metallici per perdita del requisito di resistenza agli agenti aggressivi chimici e/o per difetti del materiale.

### 01.02.03.A04 Deposito

Accumulo di detriti, fogliame e di altri materiali estranei.

### 01.02.03.A05 Difetti di pendenza

Consiste in un'errata pendenza longitudinale o trasversale per difetti di esecuzione o per cause esterne.

### 01.02.03.A06 Distacco

Disgregazione e distacco di parti notevoli del materiale che può manifestarsi anche mediante espulsione di elementi prefabbricati dalla loro sede.

### 01.02.03.A07 Esposizione dei ferri di armatura

Distacchi di parte di calcestruzzo (copriferro) e relativa esposizione dei ferri di armatura a fenomeni di corrosione per l'azione degli agenti atmosferici.

### 01.02.03.A08 Fessurazioni

Presenza di rotture singole, ramificate, spesso accompagnate da cedimenti e/o avvallamenti del manto stradale.

### 01.02.03.A09 Mancanza

Caduta e perdita di parti del materiale del manufatto.

### 01.02.03.A10 Presenza di vegetazione

Presenza di vegetazione caratterizzata dalla formazione di piante, licheni, muschi lungo le superfici stradali.

### 01.02.03.A11 Rottura

Rottura di parti degli elementi costituenti i manufatti.

### 01.02.03.A12 Sollevamento

Variazione localizzata della sagoma stradale con sollevamento di parti interessanti il manto stradale.

### 01.02.03.A13 Usura manto stradale

Si manifesta con fessurazioni, rotture, mancanza di materiale, buche e sollevamenti del manto stradale e/o della pavimentazione in genere.

## CONTROLLI ESEGUIBILI DA PERSONALE SPECIALIZZATO

### 01.02.03.C01 Controllo pavimentazione

*Cadenza: ogni 3 mesi*

*Tipologia: Aggiornamento*

Controllo dello stato generale al fine di verificare l'assenza di eventuali buche e/o altre anomalie (mancanza di elementi, sollevamenti, difetti di pendenza, fessurazioni, presenza di vegetazione, ecc.) che possono rappresentare pericolo per la sicurezza ed incolumità delle persone. Controllo dello stato dei bordi e dei materiali lapidei stradali. Controllo dello stato di pulizia e verificare l'assenza di depositi e di eventuali ostacoli.

- Requisiti da verificare: 1) *Accessibilità ai marciapiedi.*
- Anomalie riscontrabili: 1) *Buche;* 2) *Cedimenti;* 3) *Difetti di pendenza;* 4) *Fessurazioni;* 5) *Presenza di vegetazione;* 6) *Rottura;* 7) *Sollevamento;* 8) *Usura manto stradale.*
- Ditte specializzate: *Specializzati vari.*

### 01.02.03.C02 Controllo spazi

*Cadenza: ogni mese*

*Tipologia: Controllo*

Controllo dell'accessibilità degli spazi dei marciapiedi e di eventuali ostacoli.

- Requisiti da verificare: 1) *Accessibilità ai marciapiedi.*

- Anomalie riscontrabili: 1) *Presenza di vegetazione.*
- Ditte specializzate: *Specializzati vari.*

## MANUTENZIONI ESEGUIBILI DA PERSONALE SPECIALIZZATO

### 01.02.03.I01 Pulizia percorsi pedonali

*Cadenza: quando occorre*

Pulizia periodica delle superfici costituenti i percorsi pedonali e rimozione di depositi e detriti. Lavaggio con prodotti detergenti idonei al tipo di materiale della pavimentazione in uso.

- Ditte specializzate: *Generico.*

### 01.02.03.I02 Riparazione pavimentazione

*Cadenza: quando occorre*

Riparazione delle pavimentazioni e/o rivestimenti dei percorsi pedonali con sostituzione localizzata di elementi rotti o fuori sede oppure sostituzione totale degli elementi della zona degradata e/o usurata. Demolizione ed asportazione dei vecchi elementi, pulizia e ripristino degli strati di fondo, pulizia e posa dei nuovi elementi con l'impiego di malte, colle, sabbia, bitumi liquidi a caldo. Le tecniche di posa e di rifiniture variano in funzione dei materiali, delle geometrie e del tipo di percorso pedonale.

- Ditte specializzate: *Specializzati vari.*

Elemento Manutenibile: 01.02.04

## Pavimentazioni bituminose

Unità Tecnologica: 01.02

Aree pedonali e marciapiedi

Si tratta di pavimentazioni con additivi bituminosi. Generalmente vengono utilizzate per aree pedonali di poco pregio e sottoposte a particolare usura.

## REQUISITI E PRESTAZIONI (EM)

### 01.02.04.R01 Assenza di emissioni di sostanze nocive

*Classe di Requisiti: Protezione dagli agenti chimici ed organici*

*Classe di Esigenza: Sicurezza*

Le pavimentazioni non devono, in condizioni normali di esercizio, emettere sostanze tossiche, polveri, gas o altri odori fastidiosi per gli utenti.

#### **Prestazioni:**

I materiali costituenti le pavimentazioni non devono emettere sostanze nocive per gli utenti (gas, vapori, fibre, polveri, radiazioni nocive, ecc.), sia in condizioni normali che sotto l'azione dell'ambiente (temperatura, tasso di umidità, raggi ultravioletti, ecc.). In particolare deve essere assente l'emissione di composti chimici organici, quali la formaldeide, nonché la diffusione di fibre di vetro.

#### **Livello minimo della prestazione:**

Dovranno essere rispettati i seguenti limiti:

- concentrazione limite di formaldeide non superiore a 0,1 p.p.m. (0,15 mg/m<sup>3</sup>);
- per la soglia olfattiva valori non superiori a 0,09 p.p.m. (0,135 mg/m<sup>3</sup>);
- per la soglia di irritazione occhi-naso-gola non superiore 0,66 p.p.m. (1 mg/m<sup>3</sup>).

#### *Riferimenti normativi:*

Legge 27.3.1992, n. 257; Legge 29.12.2000, n. 422; D.Lgs. 9.4.2008, n. 81; D.P.R. 24.5.1988, n. 215; C.M. Sanità 22.6.1983, n. 57; C.M. Sanità 10.7.1986, n. 45; UNI 7998; UNI 7999; UNI 8290-2; UNI 8380; UNI 8381; ASHRAE Standard 62-1981 (Norma nazionale americana sulla qualità dell'aria ambiente); NFX 10702; DIN 50055.

### 01.02.04.R02 Resistenza all'acqua

*Classe di Requisiti: Protezione dai rischi d'intervento*

*Classe di Esigenza: Sicurezza*

Le pavimentazioni a contatto con l'acqua, dovranno mantenere inalterate le proprie caratteristiche chimico-fisiche.

**Prestazioni:**

Non devono verificarsi deterioramenti di alcun tipo dei rivestimenti superficiali delle pavimentazioni, nei limiti indicati dalla normativa. L'acqua inoltre non deve raggiungere i materiali isolanti né quelli deteriorabili in presenza di umidità.

**Livello minimo della prestazione:**

In presenza di acqua, non devono verificarsi variazioni dimensionali né tantomeno deformazioni permanenti nell'ordine dei 4-5 mm rispetto al piano di riferimento.

*Riferimenti normativi:*

UNI 8290-2; UNI 8298-5/14; UNI EN ISO 2812-2; UNI EN ISO 175; ICITE UEAtc.

**01.02.04.R03 Resistenza meccanica**

*Classe di Requisiti: Di stabilità*

*Classe di Esigenza: Sicurezza*

Le pavimentazioni devono contrastare in modo efficace la manifestazione di eventuali rotture, o deformazioni rilevanti, causate dall'azione di possibili sollecitazioni.

**Prestazioni:**

Le pavimentazioni devono essere idonee a contrastare efficacemente il prodursi di rotture o deformazioni gravi sotto l'azione di sollecitazioni meccaniche in modo da assicurare la durata e la funzionalità nel tempo senza pregiudicare la sicurezza degli utenti.

**Livello minimo della prestazione:**

Per una analisi più approfondita dei livelli minimi rispetto ai vari componenti e materiali costituenti i rivestimenti si rimanda alle prescrizioni di legge e di normative vigenti in materia.

*Riferimenti normativi:*

Norme UNI

**ANOMALIE RISCONTRABILI****01.02.04.A01 Deposito superficiale**

Accumulo di pulviscolo atmosferico o di altri materiali estranei, di spessore variabile, poco coerente e poco aderente alla superficie del rivestimento.

**01.02.04.A02 Disgregazione**

Decoesione caratterizzata da distacco di granuli o cristalli sotto minime sollecitazioni meccaniche.

**01.02.04.A03 Distacco**

Disgregazione e distacco di parti notevoli del materiale che può manifestarsi anche mediante espulsione di elementi dalla loro sede.

**01.02.04.A04 Mancanza**

Caduta e perdita di parti del materiale.

**01.02.04.A05 Presenza di vegetazione**

Presenza di vegetazione caratterizzata dalla formazione di licheni, muschi e piante lungo le superficie.

**CONTROLLI ESEGUIBILI DA PERSONALE SPECIALIZZATO****01.02.04.C01 Controllo generale delle parti a vista**

*Cadenza: ogni anno*

*Tipologia: Controllo a vista*

Controllo dello stato di conservazione delle finiture e verifica del grado di usura o di erosione delle parti in vista ed in particolare dei giunti. Controllare l'uniformità dell'aspetto cromatico delle superfici. Riscontro di eventuali anomalie (depositi, presenza di vegetazione, ecc.).

- Requisiti da verificare: 1) *Resistenza all'acqua.*
- Anomalie riscontrabili: 1) *Deposito superficiale;* 2) *Presenza di vegetazione;* 3) *Disgregazione;* 4) *Distacco;* 5) *Mancanza.*
- Ditte specializzate: *Specializzati vari.*

**MANUTENZIONI ESEGUIBILI DA PERSONALE SPECIALIZZATO****01.02.04.I01 Pulizia delle superfici**

*Cadenza: quando occorre*

Pulizia e rimozione dello sporco superficiale mediante spazzolatura manuale degli elementi o con tecniche di

rimozione dei depositi, adatte al tipo di rivestimento, e con detergenti appropriati.

- Ditte specializzate: *Specializzati vari.*

#### **01.02.04.I02 Ripristino degli strati**

*Cadenza: quando occorre*

Ripristino degli strati, previa accurata pulizia delle superfici, rimozione delle parti disaggregate, riempimento con rivestimenti di analoghe caratteristiche e successiva compattazione con rullo meccanico.

- Ditte specializzate: *Specializzati vari.*

**Elemento Manutenibile: 01.02.05**

## **Sistemi di illuminazione**

**Unità Tecnologica: 01.02**

**Aree pedonali e marciapiedi**

Si tratta di sistemi di illuminazione a servizio del traffico pedonale che interessano generalmente le vie commerciali in cui vi è anche presente l'illuminazione dei negozi. In genere gli apparecchi illuminanti vanno scelti su base estetiche (lampioni o lanterne a distribuzione simmetrica).

### **REQUISITI E PRESTAZIONI (EM)**

#### **01.02.05.R01 Controllo del flusso luminoso**

*Classe di Requisiti: Visivi*

*Classe di Esigenza: Aspetto*

I componenti degli impianti di illuminazione devono essere montati in modo da controllare il flusso luminoso emesso al fine di evitare che i fasci luminosi possano colpire direttamente gli organi e/o apparati visivi delle persone.

##### **Prestazioni:**

E' opportuno che sia assicurata la qualità della progettazione, della fabbricazione e dell'installazione dei materiali e componenti con riferimento a quanto indicato dalle norme e come certificato dalle ditte costruttrici di detti materiali e componenti.

##### **Livello minimo della prestazione:**

Devono essere rispettati i livelli previsti in sede di progetto. Per strade commerciali con traffico solo pedonale vanno rispettati i seguenti parametri illuminotecnici:

- centro città:  $E_{hm} [lx] \geq 15$ ,  $E_{hmin} [lx] \geq 5$ ,  $E_{sc} [lx] \geq 5$ ;
- quartieri periferici:  $E_{hm} [lx] \geq 10$ ,  $E_{hmin} [lx] \geq 3$ ,  $E_{sc} [lx] \geq 4$ ;
- centro paese:  $E_{hm} [lx] \geq 8$ ,  $E_{hmin} [lx] \geq 2$ ,  $E_{sc} [lx] \geq 3$ .

Inoltre, il parametro  $L_c A^{0,25}$  dovrà assumere i seguenti valori:

- $h \leq 4,5$  m allora  $L_c A^{0,25} \leq 6000$ ;
- $h > 4,5$  e  $\leq 6$  m allora  $L_c A^{0,25} \leq 8000$ ;
- $h > 6$  m allora  $L_c A^{0,25} \leq 10000$ .

##### *Riferimenti normativi:*

D.Lgs. 9.4.2008, n. 81; D.P.R. 6.6.2001, n. 380; D.M. Sviluppo Economico 22.1.2008, n. 37; CEI EN 60081; CEI EN 60188; CEI EN 60064; CEI EN 60432-1; CEI EN 60598-1; CEI EN 60598-2-22; CEI EN 60662; CEI EN 60357; CEI EN 61347-2-1; CEI EN 60923; CEI EN 60901; CEI 64-7; UNEL 66019; UNI 11248; UNI/TR 11275; UNI EN 12352; UNI EN 12676-2.

### **ANOMALIE RISCONTRABILI**

#### **01.02.05.A01 Abbassamento livello di illuminazione**

Abbassamento del livello di illuminazione dovuto ad usura dei corpi illuminanti, dall'ossidazione dei deflettori, all'impolveramento delle lampade.

#### **01.02.05.A02 Difetti agli interruttori**

Difetti agli interruttori magnetotermici e differenziali dovuti all'eccessiva polvere presente all'interno delle connessioni o alla presenza di umidità ambientale o di condensa.

## **CONTROLLI ESEGUIBILI DA PERSONALE SPECIALIZZATO**

### **01.02.05.C01 Controllo generale**

*Cadenza: ogni 3 mesi*

*Tipologia: Controllo*

Controllo dello stato generale e dell'integrità delle lampadine.

- Requisiti da verificare: 1) *Controllo del flusso luminoso.*
- Anomalie riscontrabili: 1) *Abbassamento livello di illuminazione.*
- Ditte specializzate: *Elettricista.*

## **MANUTENZIONI ESEGUIBILI DA PERSONALE SPECIALIZZATO**

### **01.02.05.I01 Pulizia accessori**

*Cadenza: ogni 3 mesi*

Pulizia dei corpi illuminanti e degli accessori connessi.

- Ditte specializzate: *Elettricista.*

### **01.02.05.I02 Sostituzione delle lampade**

*Cadenza: quando occorre*

Sostituzione delle lampade e dei relativi elementi accessori secondo la durata di vita media delle lampade fornite dal produttore.

- Ditte specializzate: *Elettricista.*

## Impianto di illuminazione

L'impianto di illuminazione consente di creare condizioni di visibilità negli ambienti. L'impianto di illuminazione deve consentire, nel rispetto del risparmio energetico, livello ed uniformità di illuminamento, limitazione dell'abbagliamento, direzionalità della luce, colore e resa della luce.

L'impianto di illuminazione è costituito generalmente da: lampade ad incandescenza, lampade fluorescenti, lampade alogene, lampade compatte, lampade a scariche, lampade a ioduri metallici, lampade a vapore di mercurio, lampade a vapore di sodio e pali per il sostegno dei corpi illuminanti.

### REQUISITI E PRESTAZIONI (UT)

#### 01.03.R01 Resistenza meccanica

*Classe di Requisiti: Di stabilità*

*Classe di Esigenza: Sicurezza*

Gli impianti di illuminazione devono essere realizzati con materiali in grado di contrastare in modo efficace il prodursi di deformazioni o rotture sotto l'azione di determinate sollecitazioni.

**Prestazioni:**

Gli elementi costituenti gli impianti di illuminazione devono essere idonei ad assicurare stabilità e resistenza all'azione di sollecitazioni meccaniche in modo da garantirne durata e funzionalità nel tempo garantendo allo stesso tempo la sicurezza degli utenti.

**Livello minimo della prestazione:**

Devono essere rispettati i livelli previsti in sede di progetto.

*Riferimenti normativi:*

D.M. Sviluppo Economico 22.1.2008, n. 37; CEI EN 60598-1; CEI EN 60598-2-22; CEI 64-7.

#### 01.03.R02 Utilizzo di tecniche costruttive che facilitino il disassemblaggio a fine vita

*Classe di Requisiti: Utilizzo razionale delle risorse*

*Classe di Esigenza: Salvaguardia ambiente*

Utilizzo razionale delle risorse attraverso la selezione di tecniche costruttive che rendano agevole il disassemblaggio alla fine del ciclo di vita.

**Prestazioni:**

Nella fase di progettazione fare prevalere la scelta su sistemi costruttivi che facilitano la smontabilità dei componenti ed i successivi processi di demolizione e recupero dei materiali.

**Livello minimo della prestazione:**

Nella fase progettuale bisogna garantire una adeguata percentuale di sistemi costruttivi che facilitano il disassemblaggio alla fine del ciclo di vita.

*Riferimenti normativi:*

D. M. Ambiente 8.5.2003, n.203; D.Lgs. 3.4.2006, n. 152; C. M. Ambiente 15.7.2005, n.5205; Dir. 2008/98/CE; C. M. Ambiente 19.7.2005; UNI EN ISO 14020; UNI EN ISO 14021; UNI EN ISO 14024; UNI EN ISO 14025; UNI 11277; D.M. Ambiente 11.10.2017.

### ELEMENTI MANUTENIBILI DELL'UNITÀ TECNOLOGICA:

- ° 01.03.01 Lampioni a braccio
- ° 01.03.02 Pali in alluminio
- ° 01.03.03 Pali in ghisa

## Lampioni a braccio

Unità Tecnologica: 01.03

Impianto di illuminazione

Questi tipi di lampioni sostengono uno o più apparecchi di illuminazione essendo formati da un fusto, un prolungamento e un braccio al quale è collegato l'apparecchio illuminante. Possono essere realizzati in acciaio che deve essere del tipo saldabile, resistente all'invecchiamento e, quando occorre, zincabile a caldo o in alluminio o in materie plastiche. Nel caso siano realizzati in alluminio i materiali utilizzati devono essere conformi a una delle norme seguenti: UNI EN 485-3, UNI EN 485-4, UNI EN 755-7, UNI EN 755-8 ed UNI EN 1706. Si deve evitare l'azione elettrolitica tra i bulloni di fondazione e la piastra d'appoggio mediante isolamento o separazione fisica. Per i bulloni di fondazione deve essere verificato la congruità delle proprietà meccaniche minime dell'acciaio utilizzato ai requisiti della UNI EN 10025 grado S 235 JR.

### REQUISITI E PRESTAZIONI (EM)

#### 01.03.01.R01 Efficienza luminosa

*Classe di Requisiti: Funzionalità d'uso*

*Classe di Esigenza: Funzionalità*

I componenti che sviluppano un flusso luminoso devono garantire una efficienza luminosa non inferiore a quella stabilita dai costruttori delle lampade.

**Prestazioni:**

E' opportuno che sia assicurata la qualità della progettazione, della fabbricazione e dell'installazione dei materiali e componenti con riferimento a quanto indicato dalle norme e come certificato dalle ditte costruttrici di detti materiali e componenti.

**Livello minimo della prestazione:**

Devono essere rispettati i livelli previsti in sede di progetto.

*Riferimenti normativi:*

D.M. Sviluppo Economico 22.1.2008, n. 37; UNI EN 40-1.

#### 01.03.01.R02 Impermeabilità ai liquidi

*Classe di Requisiti: Funzionalità d'uso*

*Classe di Esigenza: Funzionalità*

I componenti dei lampioni devono essere in grado di evitare il passaggio di fluidi liquidi per evitare alle persone qualsiasi pericolo di folgorazione per contatto diretto secondo quanto prescritto dalla normativa.

**Prestazioni:**

E' opportuno che gli elementi costituenti i lampioni siano realizzati e posti in opera secondo quanto indicato dalle norme e come certificato dalle ditte costruttrici di detti materiali e componenti.

**Livello minimo della prestazione:**

Devono essere rispettati i livelli previsti in sede di progetto.

*Riferimenti normativi:*

D.M. Sviluppo Economico 22.1.2008, n. 37; UNI EN 40-1.

#### 01.03.01.R03 Isolamento elettrico

*Classe di Requisiti: Protezione elettrica*

*Classe di Esigenza: Sicurezza*

Gli elementi costituenti i lampioni devono essere in grado di resistere al passaggio di cariche elettriche senza perdere le proprie caratteristiche.

**Prestazioni:**

E' opportuno che i lampioni siano realizzati e posti in opera secondo quanto indicato dalle norme e come certificato dalle ditte costruttrici di detti materiali e componenti.

**Livello minimo della prestazione:**

Devono essere rispettati i livelli previsti in sede di progetto.

*Riferimenti normativi:*

D.M. Sviluppo Economico 22.1.2008, n. 37; UNI EN 40-1.

#### 01.03.01.R04 Resistenza meccanica

*Classe di Requisiti: Di stabilità*

### *Classe di Esigenza: Sicurezza*

I lampioni ed i relativi elementi devono essere realizzati con materiali in grado di sopportare deformazioni e/o cedimenti.

#### **Prestazioni:**

Deve essere garantita la qualità ed efficienza dei materiali utilizzati al fine di evitare cedimenti strutturali derivanti sia dal peso proprio che dall'azione della spinta del vento.

#### **Livello minimo della prestazione:**

Il palo deve essere progettato in modo da sostenere con sicurezza i carichi propri e i carichi del vento specificati nella UNI EN 40-3-1. La progettazione strutturale di un palo per illuminazione pubblica deve essere verificata mediante calcolo in conformità al UNI EN 40-3-3 oppure mediante prove in conformità alla UNI EN 40-3-2.

*Riferimenti normativi:*

UNI EN 40-3.

### **01.03.01.R05 Resistenza alla corrosione**

*Classe di Requisiti: Controllabilità tecnologica*

*Classe di Esigenza: Controllabilità*

I lampioni ed i relativi elementi devono essere realizzati con materiali idonei ad evitare fenomeni di corrosione per non compromettere il buon funzionamento dell'intero apparato.

#### **Prestazioni:**

Ai fini della protezione contro la corrosione si divide il palo nelle zone seguenti:

- zona A: superficie esterna del palo dalla sommità fino a un minimo di 0,2 m sopra al livello del suolo (tale misura consente una sovrapposizione della protezione) o tutta la parte esteriore per pali con piastra d'appoggio;
- zona B: superficie esterna della parte interrata estesa a una lunghezza minima di 0,25 m sopra il livello del suolo;
- zona C: superficie interna del palo.

#### **Livello minimo della prestazione:**

Per garantire un'adeguata protezione e resistenza alla corrosione deve essere eseguito il trattamento superficiale seguente:

- zona A: nessuno;
- zona B: rivestimento bituminoso non poroso che assicuri l'isolamento elettrico con uno spessore di strato minimo di 250 µm, o qualsiasi altro materiale dello spessore richiesto, in grado di garantire lo stesso grado di protezione, il rivestimento dovrebbe essere applicato solo dopo sgrassamento e dopo un appropriato trattamento preliminare che ne assicuri l'aderenza;
- zona C: non è necessario alcun trattamento superficiale, ad eccezione della parte interrata, per la quale la protezione dovrebbe essere applicata come per la zona B.

*Riferimenti normativi:*

UNI EN 40-1.

### **01.03.01.R06 Utilizzo passivo di fonti rinnovabili per l'illuminazione**

*Classe di Requisiti: Utilizzo razionale delle risorse climatiche ed energetiche - requisiti geometrici e fisici*

*Classe di Esigenza: Salvaguardia ambiente*

Utilizzo razionale delle risorse attraverso l'impiego di fonti rinnovabili per l'illuminazione

#### **Prestazioni:**

In fase progettuale dovranno essere previsti sistemi captanti la luce naturale attraverso sistemi di convogliamento di luce e riflettenti.

#### **Livello minimo della prestazione:**

I parametri relativi all'utilizzo delle risorse climatiche ed energetiche dovranno rispettare i limiti previsti dalla normativa vigente

*Riferimenti normativi:*

UNI/TS 11300-2/3/4/5:2016; D.Lgs. 19.8.2005, n. 192; Dir. 2010/31/UE; UNI EN 15193; UNI 11277; D.M. Ambiente 11.10.2017.

## **ANOMALIE RISCONTRABILI**

### **01.03.01.A01 Abbassamento del livello di illuminazione**

Abbassamento del livello di illuminazione dovuto ad usura delle lampadine, ossidazione dei deflettori,

impolveramento delle lampadine.

#### **01.03.01.A02 Alterazione cromatica**

Alterazione dei colori originali dovuta all'azione degli agenti atmosferici (sole, grandine, pioggia, ecc.).

#### **01.03.01.A03 Anomalie dei corpi illuminanti**

Difetti di funzionamento dei corpi illuminanti.

#### **01.03.01.A04 Anomalie del rivestimento**

Difetti di tenuta del rivestimento o della zincatura.

#### **01.03.01.A05 Corrosione**

Possibile corrosione dei pali realizzati in acciaio, in ferro o in leghe metalliche dovuta a difetti di tenuta dello strato di protezione superficiale.

#### **01.03.01.A06 Depositi superficiali**

Accumulo di pulviscolo atmosferico o di altri materiali estranei quali: microrganismi, residui organici, ecc.

#### **01.03.01.A07 Difetti di messa a terra**

Difetti di messa a terra dovuti all'eccessiva polvere all'interno delle connessioni o alla presenza di umidità ambientale o di condensa.

#### **01.03.01.A08 Difetti di serraggio**

Abbassamento del livello di serraggio dei bulloni tra palo ed ancoraggio a terra o tra palo e corpo illuminante.

#### **01.03.01.A09 Difetti di stabilità**

Difetti di ancoraggio dei pali al terreno dovuti ad affondamento della piastra di appoggio.

#### **01.03.01.A10 Difetti di illuminazione**

Livello scarso di illuminazione negli ambienti e/o spazi aperti.

### **CONTROLLI ESEGUIBILI DA PERSONALE SPECIALIZZATO**

#### **01.03.01.C01 Controllo corpi illuminanti**

*Cadenza: ogni 3 mesi*

*Tipologia: Ispezione*

Verificare l'efficienza dei reattori, starter, condensatori, lampade ed altri accessori.

- Requisiti da verificare: 1) Isolamento elettrico; 2) Efficienza luminosa; 3) Impermeabilità ai liquidi.
- Anomalie riscontrabili: 1) Difetti di messa a terra; 2) Difetti di stabilità; 3) Anomalie del rivestimento.
- Ditte specializzate: *Elettricista.*

#### **01.03.01.C02 Controllo generale**

*Cadenza: ogni 3 mesi*

*Tipologia: Controllo a vista*

Controllo dell'integrità dei lampioni verificando lo stato di tenuta del rivestimento, delle connessioni e dell'ancoraggio a terra.

- Requisiti da verificare: 1) Isolamento elettrico; 2) Efficienza luminosa; 3) Impermeabilità ai liquidi; 4) Resistenza meccanica; 5) Resistenza alla corrosione.
- Anomalie riscontrabili: 1) Corrosione; 2) Difetti di serraggio; 3) Difetti di messa a terra; 4) Difetti di stabilità.
- Ditte specializzate: *Elettricista.*

#### **01.03.01.C03 Controllo valori illuminazione (CAM)**

*Cadenza: ogni mese*

*Tipologia: TEST - Controlli con apparecchiature*

Eeguire la misurazione dei livelli dell'illuminazione e verificare che tali valori siano compatibili con quelli di progetto.

- Requisiti da verificare: 1) Utilizzo passivo di fonti rinnovabili per l'illuminazione.
- Anomalie riscontrabili: 1) Difetti di illuminazione; 2) Abbassamento del livello di illuminazione.
- Ditte specializzate: *Tecnico illuminazione.*

### **MANUTENZIONI ESEGUIBILI DA PERSONALE SPECIALIZZATO**

#### **01.03.01.I01 Pulizia**

Cadenza: ogni 3 mesi

Eeguire la pulizia della coppa e del riflettore mediante straccio umido e detergente.

- Ditte specializzate: *Elettricista*.

#### **01.03.01.I02 Sostituzione dei lampioni**

Cadenza: ogni 15 anni

Sostituzione dei pali e dei relativi elementi accessori secondo la durata di vita media fornita dal produttore.

- Ditte specializzate: *Elettricista*.

#### **01.03.01.I03 Sostituzione lampade**

Cadenza: quando occorre

Eeguire la sostituzione delle lampade a periodicità variabile a seconda del tipo di lampada utilizzata:

-ad incandescenza 800 h; -a ricarica: 8000 h; -a fluorescenza 6000 h; -alogeni: 1600 h; -compatta 5000 h.

- Ditte specializzate: *Elettricista*.

#### **01.03.01.I04 Verniciatura**

Cadenza: quando occorre

Eeguire un ripristino dello strato protettivo dei lampioni quando occorre.

- Ditte specializzate: *Pittore*.

**Elemento Manutenibile: 01.03.02**

## **Pali in alluminio**

**Unità Tecnologica: 01.03**

**Impianto di illuminazione**

I pali sostengono uno o più apparecchi di illuminazione e sono formati generalmente da più parti quali un fusto, un prolungamento e all'occorrenza un braccio. Possono essere realizzati in leghe di alluminio; la lega utilizzata deve essere uguale o migliore delle leghe specificate nelle ISO/R 164, ISO/R 209, ISO/R 827 e ISO/TR 2136. Deve resistere alla corrosione. In particolare quando il luogo di installazione presenta particolari e noti problemi di corrosione, la lega utilizzata deve essere oggetto di accordo tra committente e fornitore.

I materiali utilizzati devono essere conformi a una delle norme seguenti: UNI EN 485-3, UNI EN 485-4, UNI EN 755-7, UNI EN 755-8 ed UNI EN 1706. Si deve evitare l'azione elettrolitica tra i bulloni di fondazione e la piastra d'appoggio mediante isolamento o separazione fisica. Per i bulloni di fondazione deve essere verificato la congruità delle proprietà meccaniche minime dell'acciaio utilizzato ai requisiti della UNI EN 10025 grado S 235 JR.

### **REQUISITI E PRESTAZIONI (EM)**

#### **01.03.02.R01 Efficienza luminosa**

*Classe di Requisiti: Funzionalità d'uso*

*Classe di Esigenza: Funzionalità*

I componenti che sviluppano un flusso luminoso devono garantire una efficienza luminosa non inferiore a quella stabilita dai costruttori delle lampade.

**Prestazioni:**

E' opportuno che sia assicurata la qualità della progettazione, della fabbricazione e dell'installazione dei materiali e componenti con riferimento a quanto indicato dalle norme e come certificato dalle ditte costruttrici di detti materiali e componenti.

**Livello minimo della prestazione:**

Devono essere rispettati i livelli previsti in sede di progetto.

*Riferimenti normativi:*

D.M. Sviluppo Economico 22.1.2008, n. 37; UNI EN 40-1.

#### **01.03.02.R02 Impermeabilità ai liquidi**

*Classe di Requisiti: Funzionalità d'uso*

*Classe di Esigenza: Funzionalità*

I componenti dei pali devono essere in grado di evitare il passaggio di fluidi liquidi per evitare alle persone qualsiasi pericolo di folgorazione per contatto diretto secondo quanto prescritto dalla normativa.

**Prestazioni:**

E' opportuno che gli elementi costituenti i pali siano realizzati e posti in opera secondo quanto indicato dalle norme e come certificato dalle ditte costruttrici di detti materiali e componenti.

**Livello minimo della prestazione:**

Devono essere rispettati i livelli previsti in sede di progetto.

*Riferimenti normativi:*

D.M. Sviluppo Economico 22.1.2008, n. 37; UNI EN 40-1.

**01.03.02.R03 Isolamento elettrico**

*Classe di Requisiti: Protezione elettrica*

*Classe di Esigenza: Sicurezza*

Gli elementi costituenti i pali devono essere in grado di resistere al passaggio di cariche elettriche senza perdere le proprie caratteristiche.

**Prestazioni:**

E' opportuno che i pali siano realizzati e posti in opera secondo quanto indicato dalle norme e come certificato dalle ditte costruttrici di detti materiali e componenti.

**Livello minimo della prestazione:**

Devono essere rispettati i livelli previsti in sede di progetto.

*Riferimenti normativi:*

D.M. Sviluppo Economico 22.1.2008, n. 37; UNI EN 40-1.

**01.03.02.R04 Resistenza alla corrosione**

*Classe di Requisiti: Controllabilità tecnologica*

*Classe di Esigenza: Controllabilità*

I pali e/o i lampioni con i relativi elementi devono essere realizzati con materiali idonei ad evitare fenomeni di corrosione per non compromettere il buon funzionamento dell'intero apparato.

**Prestazioni:**

Ai fini della protezione contro la corrosione si divide il palo nelle zone seguenti:

- zona A: superficie esterna del palo dalla sommità fino a un minimo di 0,2 m sopra al livello del suolo (tale misura consente una sovrapposizione della protezione) o tutta la parte esteriore per pali con piastra d'appoggio;
- zona B: superficie esterna della parte interrata estesa a una lunghezza minima di 0,25 m sopra il livello del suolo;
- zona C: superficie interna del palo.

**Livello minimo della prestazione:**

Per garantire un'adeguata protezione e resistenza alla corrosione deve essere eseguito il trattamento superficiale seguente:

- zona A: nessuno;
- zona B: rivestimento bituminoso non poroso che assicuri l'isolamento elettrico con uno spessore di strato minimo di 250 µm, o qualsiasi altro materiale dello spessore richiesto, in grado di garantire lo stesso grado di protezione, il rivestimento dovrebbe essere applicato solo dopo sgrassamento e dopo un appropriato trattamento preliminare che ne assicuri l'aderenza;
- zona C: non è necessario alcun trattamento superficiale, ad eccezione della parte interrata, per la quale la protezione dovrebbe essere applicata come per la zona B.

*Riferimenti normativi:*

UNI EN 40-1.

**01.03.02.R05 Resistenza meccanica**

*Classe di Requisiti: Di stabilità*

*Classe di Esigenza: Sicurezza*

I pali ed i relativi elementi devono essere realizzati con materiali in grado di sopportare deformazioni e/o cedimenti.

**Prestazioni:**

Deve essere garantita la qualità ed efficienza dei materiali utilizzati al fine di evitare cedimenti strutturali derivanti sia dal peso proprio che dall'azione della spinta del vento.

**Livello minimo della prestazione:**

Il palo deve essere progettato in modo da sostenere con sicurezza i carichi propri e i carichi del vento specificati nella UNI EN 40-3-1. La progettazione strutturale di un palo per illuminazione pubblica deve essere verificata mediante calcolo in conformità al UNI EN 40-3-3 oppure mediante prove in conformità

## ANOMALIE RISCONTRABILI

### 01.03.02.A01 Alterazione cromatica

Perdita del colore originale dovuta a fenomeni di soleggiamento eccessivo e/o esposizione ad ambienti umidi.

### 01.03.02.A02 Anomalie del rivestimento

Difetti di tenuta dello strato di rivestimento.

### 01.03.02.A03 Corrosione

Possibili corrosione dei pali realizzati in alluminio dovuta a difetti di tenuta dello strato di protezione superficiale.

### 01.03.02.A04 Difetti di messa a terra

Difetti di messa a terra dovuti all'eccessiva polvere all'interno delle connessioni o alla presenza di umidità ambientale o di condensa.

### 01.03.02.A05 Difetti di serraggio

Abbassamento del livello di serraggio dei bulloni tra palo ed ancoraggio a terra o tra palo e corpo illuminante.

### 01.03.02.A06 Difetti di stabilità

Difetti di ancoraggio dei pali al terreno dovuti ad affondamento della piastra di appoggio.

## CONTROLLI ESEGUIBILI DA PERSONALE SPECIALIZZATO

### 01.03.02.C01 Controllo corpi illuminanti

*Cadenza: ogni 3 mesi*

*Tipologia: Ispezione*

Verificare l'efficienza dei reattori, starter, condensatori, lampade ed altri accessori.

- Requisiti da verificare: 1) Isolamento elettrico; 2) Efficienza luminosa; 3) Impermeabilità ai liquidi.
- Anomalie riscontrabili: 1) Difetti di messa a terra; 2) Difetti di stabilità.
- Ditte specializzate: *Elettricista.*

### 01.03.02.C02 Controllo generale

*Cadenza: ogni 3 mesi*

*Tipologia: Controllo a vista*

Controllo dell'integrità dei pali e/o dei lampioni verificando lo stato di tenuta del rivestimento, delle connessioni e dell'ancoraggio a terra.

- Requisiti da verificare: 1) Isolamento elettrico; 2) Efficienza luminosa; 3) Impermeabilità ai liquidi; 4) Resistenza alla corrosione; 5) Resistenza meccanica.
- Anomalie riscontrabili: 1) Corrosione; 2) Difetti di serraggio; 3) Difetti di messa a terra; 4) Difetti di stabilità; 5) Alterazione cromatica; 6) Anomalie del rivestimento.
- Ditte specializzate: *Elettricista.*

### 01.03.02.C03 Controllo stabilità (CAM)

*Cadenza: ogni 2 mesi*

*Tipologia: Ispezione a vista*

Controllare la stabilità dell'elemento e che il materiale utilizzato sia idoneo alla funzione garantendo la sicurezza dei fruitori.

- Requisiti da verificare: 1) Utilizzo di tecniche costruttive che facilitino il disassemblaggio a fine vita.
- Anomalie riscontrabili: 1) Alterazione cromatica; 2) Anomalie del rivestimento; 3) Corrosione.
- Ditte specializzate: *Specializzati vari.*

## MANUTENZIONI ESEGUIBILI DA PERSONALE SPECIALIZZATO

### 01.03.02.I01 Pulizia

*Cadenza: ogni 3 mesi*

Eeguire la pulizia della coppa e del riflettore mediante straccio umido e detergente.

- Ditte specializzate: *Elettricista*.

### 01.03.02.102 Sostituzione dei pali

*Cadenza: quando occorre*

Sostituzione dei pali e dei relativi elementi accessori secondo la durata di vita media fornita dal produttore.

- Ditte specializzate: *Elettricista*.

### 01.03.02.103 Verniciatura

*Cadenza: quando occorre*

Eseguire un ripristino dello strato protettivo dei pali quando occorre.

- Ditte specializzate: *Pittore*.

**Elemento Manutenibile: 01.03.03**

## Pali in ghisa

**Unità Tecnologica: 01.03**

**Impianto di illuminazione**

I pali sostengono uno o più apparecchi di illuminazione e sono formati generalmente da più parti quali un fusto, un prolungamento e all'occorrenza un braccio. I pali per l'illuminazione pubblica possono essere realizzati in ghisa che deve rispettare i requisiti minimi richiesti dalla normativa di settore.

### REQUISITI E PRESTAZIONI (EM)

#### 01.03.03.R01 Efficienza luminosa

*Classe di Requisiti: Funzionalità d'uso*

*Classe di Esigenza: Funzionalità*

I componenti che sviluppano un flusso luminoso devono garantire una efficienza luminosa non inferiore a quella stabilita dai costruttori delle lampade.

**Prestazioni:**

E' opportuno che sia assicurata la qualità della progettazione, della fabbricazione e dell'installazione dei materiali e componenti con riferimento a quanto indicato dalle norme e come certificato dalle ditte costruttrici di detti materiali e componenti.

**Livello minimo della prestazione:**

Devono essere rispettati i livelli previsti in sede di progetto.

*Riferimenti normativi:*

UNI EN 40-1.

#### 01.03.03.R02 Impermeabilità ai liquidi

*Classe di Requisiti: Funzionalità d'uso*

*Classe di Esigenza: Funzionalità*

I componenti dei pali devono essere in grado di evitare il passaggio di fluidi liquidi per evitare alle persone qualsiasi pericolo di folgorazione per contatto diretto secondo quanto prescritto dalla normativa.

**Prestazioni:**

E' opportuno che gli elementi costituenti i pali siano realizzati e posti in opera secondo quanto indicato dalle norme e come certificato dalle ditte costruttrici di detti materiali e componenti.

**Livello minimo della prestazione:**

Devono essere rispettati i livelli previsti in sede di progetto.

*Riferimenti normativi:*

UNI EN 40-1.

#### 01.03.03.R03 Isolamento elettrico

*Classe di Requisiti: Protezione elettrica*

*Classe di Esigenza: Sicurezza*

Gli elementi costituenti i pali devono essere in grado di resistere al passaggio di cariche elettriche senza perdere le proprie caratteristiche.

**Prestazioni:**

E' opportuno che i pali siano realizzati e posti in opera secondo quanto indicato dalle norme e come certificato dalle ditte costruttrici di detti materiali e componenti.

**Livello minimo della prestazione:**

Devono essere rispettati i livelli previsti in sede di progetto.

*Riferimenti normativi:*

UNI EN 40-1.

**01.03.03.R04 Resistenza meccanica**

*Classe di Requisiti: Di stabilità*

*Classe di Esigenza: Sicurezza*

I pali ed i relativi elementi devono essere realizzati con materiali in grado di sopportare deformazioni e/o cedimenti.

**Prestazioni:**

Deve essere garantita la qualità ed efficienza dei materiali utilizzati al fine di evitare cedimenti strutturali derivanti sia dal peso proprio che dall'azione della spinta del vento.

**Livello minimo della prestazione:**

Il palo deve essere progettato in modo da sostenere con sicurezza i carichi propri e i carichi del vento specificati nella UNI EN 40-3-1. La progettazione strutturale di un palo per illuminazione pubblica deve essere verificata mediante calcolo in conformità al UNI EN 40-3-3 oppure mediante prove in conformità alla UNI EN 40-3-2.

*Riferimenti normativi:*

UNI EN 40-3.

**ANOMALIE RISCONTRABILI****01.03.03.A01 Decolorazione**

Alterazione cromatica della superficie.

**01.03.03.A02 Deposito superficiale**

Accumulo di pulviscolo atmosferico o di altri materiali estranei, di spessore variabile, poco coerente e poco aderente alla superficie del rivestimento.

**01.03.03.A03 Difetti di messa a terra**

Difetti di messa a terra dovuti all'eccessiva polvere all'interno delle connessioni o alla presenza di umidità ambientale o di condensa.

**01.03.03.A04 Difetti di serraggio**

Abbassamento del livello di serraggio dei bulloni tra palo ed ancoraggio a terra o tra palo e corpo illuminante.

**01.03.03.A05 Difetti di stabilità**

Difetti di ancoraggio dei pali al terreno dovuti ad affondamento della piastra di appoggio.

**01.03.03.A06 Patina biologica**

Strato sottile, morbido e omogeneo, aderente alla superficie e di evidente natura biologica, di colore variabile, per lo più verde. La patina biologica è costituita prevalentemente da microrganismi cui possono aderire polvere, terriccio.

**CONTROLLI ESEGUIBILI DA PERSONALE SPECIALIZZATO****01.03.03.C01 Controllo corpi illuminanti**

*Cadenza: ogni 3 mesi*

*Tipologia: Ispezione*

Verificare l'efficienza dei reattori, starter, condensatori, lampade ed altri accessori.

- Requisiti da verificare: 1) *Isolamento elettrico*; 2) *Efficienza luminosa*.
- Anomalie riscontrabili: 1) *Difetti di messa a terra*; 2) *Difetti di stabilità*.
- Ditte specializzate: *Elettricista*.

**01.03.03.C02 Controllo generale**

*Cadenza: ogni 3 mesi*

*Tipologia: Controllo a vista*

Controllo dell'integrità dei pali verificando lo stato di tenuta del rivestimento, delle connessioni e

dell'ancoraggio a terra.

- Requisiti da verificare: 1) Isolamento elettrico; 2) Efficienza luminosa; 3) Impermeabilità ai liquidi; 4) Resistenza meccanica.

- Anomalie riscontrabili: 1) Difetti di messa a terra; 2) Difetti di serraggio; 3) Difetti di stabilità; 4) Decolorazione; 5) Patina biologica; 6) Deposito superficiale.

- Ditte specializzate: *Elettricista*.

### **01.03.03.C03 Controllo stabilità (CAM)**

*Cadenza: ogni 2 mesi*

*Tipologia: Ispezione a vista*

Controllare la stabilità dell' elemento e che il materiale utilizzato sia idoneo alla funzione garantendo la sicurezza dei fruitori.

- Requisiti da verificare: 1) Utilizzo di tecniche costruttive che facilitino il disassemblaggio a fine vita.

- Anomalie riscontrabili: 1) Difetti di stabilità.

- Ditte specializzate: *Specializzati vari*.

## **MANUTENZIONI ESEGUIBILI DA PERSONALE SPECIALIZZATO**

### **01.03.03.I01 Pulizia**

*Cadenza: ogni 3 mesi*

Eeguire la pulizia della coppa e del riflettore mediante straccio umido e detergente.

- Ditte specializzate: *Elettricista*.

### **01.03.03.I02 Sostituzione dei pali**

*Cadenza: quando occorre*

Sostituzione dei pali e dei relativi elementi accessori secondo la durata di vita media fornita dal produttore.

- Ditte specializzate: *Elettricista*.

## Strutture in elevazione in c.a.

Si definiscono strutture in elevazione gli insiemi degli elementi tecnici del sistema edilizio aventi la funzione di resistere alle azioni di varia natura agenti sulla parte di costruzione fuori terra, trasmettendole alle strutture di fondazione e quindi al terreno. In particolare le strutture verticali sono costituite dagli elementi tecnici con funzione di sostenere i carichi agenti, trasmettendoli verticalmente ad altre parti aventi funzione strutturale e ad esse collegate. Le strutture in c.a. permettono di realizzare una connessione rigida fra elementi, in funzione della continuità della sezione ottenuta con un getto monolitico.

### REQUISITI E PRESTAZIONI (UT)

#### 01.04.R01 Resistenza agli agenti aggressivi

*Classe di Requisiti: Protezione dagli agenti chimici ed organici*

*Classe di Esigenza: Sicurezza*

Le strutture di elevazione non debbono subire dissoluzioni o disgregazioni e mutamenti di aspetto a causa dell'azione di agenti aggressivi chimici.

##### **Prestazioni:**

Le strutture di elevazione dovranno conservare nel tempo, sotto l'azione di agenti chimici (anidride carbonica, solfati, ecc.) presenti in ambiente, le proprie caratteristiche funzionali.

##### **Livello minimo della prestazione:**

Nelle opere e manufatti in calcestruzzo, il D.M. Infrastrutture e Trasporti 17.1.2018 prevede che gli spessori minimi del copriferro variano in funzione delle tipologie costruttive, in particolare la normativa dispone che "L'armatura resistente deve essere protetta da un adeguato ricoprimento di calcestruzzo".

*Riferimenti normativi:*

D.Lgs. 9.4.2008, n. 81; D.M. Infrastrutture e Trasporti 17.1.2018; UNI 7699; UNI 8290-2.

#### 01.04.R02 (Attitudine al) controllo delle dispersioni elettriche

*Classe di Requisiti: Protezione elettrica*

*Classe di Esigenza: Sicurezza*

Le strutture di elevazione dovranno in modo idoneo impedire eventuali dispersioni elettriche.

##### **Prestazioni:**

Tutte le parti metalliche facenti parte delle strutture di elevazione dovranno essere connesse ad impianti di terra mediante dispersori. In modo che esse vengano a trovarsi allo stesso potenziale elettrico del terreno.

##### **Livello minimo della prestazione:**

Essi variano in funzione delle modalità di progetto.

*Riferimenti normativi:*

Legge 1.3.1968, n. 186; D.M. Sviluppo Economico 22.1.2008, n. 37; D.Lgs. 9.4.2008, n. 81; UNI 8290-2; CEI EN 50522; CEI EN 61936-1; CEI 64-8; CEI 81-10/1; CEI S.423.

#### 01.04.R03 Resistenza meccanica

*Classe di Requisiti: Di stabilità*

*Classe di Esigenza: Sicurezza*

Le strutture di elevazione dovranno essere in grado di contrastare le eventuali manifestazioni di deformazioni e cedimenti rilevanti dovuti all'azione di determinate sollecitazioni (carichi, forze sismiche, ecc.).

##### **Prestazioni:**

Le strutture di elevazione, sotto l'effetto di carichi statici, dinamici e accidentali devono assicurare stabilità e resistenza.

##### **Livello minimo della prestazione:**

Per i livelli minimi si rimanda alle prescrizioni di legge e di normative vigenti in materia. In particolare al D.M. Infrastrutture e Trasporti 17.1.2018.

*Riferimenti normativi:*

Legge 5.11.1971, n. 1086; Legge 2.2.1974, n. 64; D.M. Infrastrutture e Trasporti 17.1.2018; UNI 8290-2; UNI EN 196-1; UNI EN 1356; UNI EN 12390-1; UNI EN 1992 1/2; UNI EN 1090-3; UNI EN 1504-8; UNI EN 1993; UNI EN 1999; UNI EN 1994; UNI EN 1994 1/2; UNI EN 1995; UNI EN 384; UNI/TR 11634.

#### 01.04.R04 Resistenza al fuoco

*Classe di Requisiti: Protezione antincendio*

### *Classe di Esigenza: Sicurezza*

La resistenza al fuoco rappresenta l'attitudine degli elementi che costituiscono le strutture a conservare, in un tempo determinato, la stabilità (R), la tenuta (E) e l'isolamento termico (I). Essa è intesa come il tempo necessario affinché la struttura raggiunga uno dei due stati limite di stabilità e di integrità, in corrispondenza dei quali non è più in grado sia di reagire ai carichi applicati sia di impedire la propagazione dell'incendio.

#### **Prestazioni:**

Gli elementi delle strutture di elevazione devono presentare una resistenza al fuoco (REI) non inferiore a quello determinabile in funzione del carico d'incendio, secondo le modalità specificate nel D.M. 9.3.2007.

#### **Livello minimo della prestazione:**

In particolare gli elementi costruttivi delle strutture di elevazione devono avere la resistenza al fuoco indicata di seguito, espressa in termini di tempo entro il quale le strutture di elevazioni conservano stabilità, tenuta alla fiamma, ai fumi ed isolamento termico:

- altezza antincendio (m): da 12 a 32 - Classe REI (min) = 60;
- altezza antincendio (m): da oltre 32 a 80 - Classe REI (min) = 90;
- altezza antincendio (m): oltre 80 - Classe REI (min) = 120.

#### *Riferimenti normativi:*

D.Lgs. 9.4.2008, n. 81; D.M. Interno 30.11.1983; D.M. Interno 26.6.1984; D.M. Interno 14.1.1985; D.M. Interno 16.5.1987, n. 246; D.M. Interno 26.8.1992; D.M. Attività Produttive 3.9.2001; D.M. Interno 18.9.2002; D.M. Interno 21.6.2004; D.M. Interno 3.11.2004; D.M. Interno 10.3.2005; D.M. Interno 15.3.2005; D.M. Interno 16.2.2007; D.M. Interno 9.3.2007; D.M. Interno 9.5.2007; C.M. Interno 15.2.2008, n. 1968; UNI 8290-2; UNI 8456; UNI EN 14351-1; UNI 8629-4; UNI 9174; UNI 9177; UNI EN 1634-1; UNI EN 1992; UNI EN 1363-1/2; UNI EN ISO 1182; UNI CEI EN ISO 13943; UNI EN 1994-1-2.

### **01.04.R05 Resistenza al gelo**

*Classe di Requisiti: Protezione dagli agenti chimici ed organici*

*Classe di Esigenza: Sicurezza*

Le strutture di elevazione non dovranno subire disgregazioni e variazioni dimensionali e di aspetto in conseguenza della formazione di ghiaccio.

#### **Prestazioni:**

Le strutture di elevazione dovranno conservare nel tempo le proprie caratteristiche funzionali se sottoposte a cause di gelo e disgelo. In particolare all'insorgere di pressioni interne che ne provocano la degradazione.

#### **Livello minimo della prestazione:**

I valori minimi variano in funzione del materiale impiegato. La resistenza al gelo viene determinata secondo prove di laboratorio su provini di calcestruzzo (provenienti da getti effettuati in cantiere, confezionato in laboratorio o ricavato da calcestruzzo già indurito) sottoposti a cicli alternati di gelo (in aria raffreddata) e disgelo (in acqua termostattizzata). Le misurazioni della variazione del modulo elastico, della massa e della lunghezza ne determinano la resistenza al gelo.

#### *Riferimenti normativi:*

UNI EN 12390; UNI 8290-2; UNI 8520-1; UNI 11417-1/2; UNI EN 206-1; UNI EN 771-1; UNI EN 934-1; UNI EN 12350-7; UNI EN 1328; UNI EN 12670; UNI EN 13055; ISO/DIS 4846.

### **01.04.R06 Resistenza al vento**

*Classe di Requisiti: Di stabilità*

*Classe di Esigenza: Sicurezza*

Le strutture di elevazione debbono resistere alle azioni e depressioni del vento tale da non compromettere la stabilità e la funzionalità degli elementi che le costituiscono.

#### **Prestazioni:**

Le strutture di elevazione devono resistere all'azione del vento tale da assicurare durata e funzionalità nel tempo senza compromettere la sicurezza dell'utenza. L'azione del vento da considerare è quella prevista dal D.M. Infrastrutture e Trasporti 17.1.2018, tenendo conto dell'altezza della struttura e del tipo di esposizione.

#### **Livello minimo della prestazione:**

I valori minimi variano in funzione del tipo di struttura in riferimento ai seguenti parametri dettati dal D.M. Infrastrutture e Trasporti 17.1.2018. Il vento, la cui direzione si considera generalmente orizzontale, esercita sulle costruzioni azioni che variano nel tempo provocando, in generale, effetti dinamici.

Per le costruzioni usuali tali azioni sono convenzionalmente ricondotte alle azioni statiche equivalenti. Peraltro, per costruzioni di forma o tipologia inusuale, oppure di grande altezza o lunghezza, o di rilevante snellezza e leggerezza, o di notevole flessibilità e ridotte capacità dissipative, il vento può dare luogo ad effetti la cui valutazione richiede l'uso di metodologie di calcolo e sperimentali adeguate allo stato dell'arte e che tengano conto della dinamica del sistema.

D.M. Infrastrutture e Trasporti 17.1.2018; UNI 8290-2; CNR-DT 207/2008.

#### 01.04.R07 Durata della vita nominale (periodo di riferimento per l'azione sismica)

Classe di Requisiti: Durabilità tecnologica

Classe di Esigenza: Durabilità

La vita nominale di un'opera strutturale VN è intesa come il numero di anni nel quale la struttura, purché soggetta alla manutenzione ordinaria, deve potere essere usata per lo scopo al quale è destinata.

##### Prestazioni:

Il periodo di riferimento VR di una costruzione, valutato moltiplicando la vita nominale Vn (espressa in anni) per il coefficiente d'uso della costruzione Cu ( $V_r = V_n \cdot C_u$ ), riveste notevole importanza in quanto, assumendo che la legge di ricorrenza dell'azione sismica sia un processo Poissoniano, è utilizzato per valutare, fissata la probabilità di superamento  $P(V_r)$  corrispondente allo stato limite considerato, il periodo di ritorno  $T_r$  dell'azione sismica cui fare riferimento per la verifica. Per assicurare alle costruzioni un livello di sicurezza antisismica minimo irrinunciabile le NTC impongono, se  $V_r \leq 35$  anni, di assumere comunque  $V_r = 35$  anni.

##### Livello minimo della prestazione:

La vita nominale delle opere varia in funzione delle classi d'uso definite di seguito. In particolare la tabella mostra i valori di  $V_r$  corrispondenti ai valori di  $V_n$  che individuano le frontiere tra i tre tipi di costruzione considerati (tipo 1, tipo 2, tipo 3); valori di  $V_n$  intermedi tra detti valori di frontiera (e dunque valori di  $V_r$  intermedi tra quelli mostrati in tabella) sono consentiti ed i corrispondenti valori dei parametri  $a_g$ ,  $F_0$  e  $T_c$  necessari a definire l'azione sismica sono ricavati utilizzando le formule d'interpolazione fornite nell'Allegato A alle NTC. Gli intervalli di valori attribuiti a  $V_r$  al variare di  $V_n$  e Classe d'uso sono:

- Classe d'uso = I e  $V_n \leq 10$  allora  $V_r = 35$ ;
- Classe d'uso = I e  $V_n \geq 50$  allora  $V_r \geq 35$ ;
- Classe d'uso = I e  $V_n \geq 100$  allora  $V_r \geq 70$ ;
- Classe d'uso = II e  $V_n \leq 10$  allora  $V_r = 35$ ;
- Classe d'uso = II e  $V_n \geq 50$  allora  $V_r \geq 50$ ;
- Classe d'uso = II e  $V_n \geq 100$  allora  $V_r \geq 100$ ;
- Classe d'uso = III e  $V_n \leq 10$  allora  $V_r = 35$ ;
- Classe d'uso = III e  $V_n \geq 50$  allora  $V_r \geq 75$ ;
- Classe d'uso = III e  $V_n \geq 100$  allora  $V_r \geq 150$ ;
- Classe d'uso = IV e  $V_n \leq 10$  allora  $V_r = 35$ ;
- Classe d'uso = IV e  $V_n \geq 50$  allora  $V_r \geq 100$ ;
- Classe d'uso = IV e  $V_n \geq 100$  allora  $V_r \geq 200$ .

dove per classe d'uso si intende:

- Classe I: Costruzioni con presenza solo occasionale di persone, edifici agricoli;
- Classe II: Costruzioni il cui uso preveda normali affollamenti, senza contenuti pericolosi per l'ambiente e senza funzioni pubbliche e sociali essenziali. Industrie con attività non pericolose per l'ambiente. Ponti, opere infrastrutturali, reti viarie non ricadenti in Classe d'uso III o in Classe d'uso IV, reti ferroviarie la cui interruzione non provochi situazioni di emergenza. Dighe il cui collasso non provochi conseguenze rilevanti;
- Classe III: Costruzioni il cui uso preveda affollamenti significativi. Industrie con attività pericolose per l'ambiente. Reti viarie extraurbane non ricadenti in Classe d'uso IV. Ponti e reti ferroviarie la cui interruzione provochi situazioni di emergenza. Dighe rilevanti per le conseguenze di un loro eventuale collasso;
- Classe IV: Costruzioni con funzioni pubbliche o strategiche importanti, anche con riferimento alla gestione della protezione civile in caso di calamità. Industrie con attività particolarmente pericolose per l'ambiente. Reti viarie di tipo A o B, di cui al D.M. 5 novembre 2001, n. 6792, "Norme funzionali e geometriche per la costruzione delle strade", e di tipo C quando appartenenti ad itinerari di collegamento tra capoluoghi di provincia non altresì serviti da strade di tipo A o B. Ponti e reti ferroviarie di importanza critica per il mantenimento delle vie di comunicazione, particolarmente dopo un evento sismico. Dighe connesse al funzionamento di acquedotti e a impianti di produzione di energia elettrica.

Riferimenti normativi:

D.M. Infrastrutture e Trasporti 17.1.2018; Direttiva del Presidente del Consiglio dei Ministri 12.10.2007; UNI/TR 11634.

#### 01.04.R08 Utilizzo di materiali, elementi e componenti a ridotto carico ambientale

Classe di Requisiti: Di salvaguardia dell'ambiente

Classe di Esigenza: Salvaguardia ambiente

I materiali e gli elementi selezionati, durante il ciclo di vita utile dovranno assicurare emissioni ridotte di inquinanti oltre ad un ridotto carico energetico.

##### Prestazioni:

La selezione dei materiali da costruzione deve, quindi, essere effettuata tenendo conto delle principali

categorie di impatti ambientali: eutrofizzazione, cambiamenti climatici, acidificazione, riduzione dello strato di ozono extratmosferico, smog fotochimico, inquinamento del suolo e delle falde acquifere. Tali impatti dipendono dalle caratteristiche dei processi produttivi e anche dalla distanza della fonte di approvvigionamento rispetto al cantiere di costruzione del manufatto edilizio, in tale ottica è opportuno privilegiare materiali provenienti da siti di produzione limitrofi al luogo di costruzione, prendendo in considerazione anche la tipologia dei mezzi che sono utilizzati in relazione ai processi di trasporto. Inoltre, gli impatti ambientali possono dipendere dalla risorsa da cui derivano. Sono da privilegiare quelli derivanti da risorse rinnovabili, pur considerando che la scelta di un materiale dipende anche da altri requisiti che possono giustificare soluzioni tecnologiche differenti.

**Livello minimo della prestazione:**

I parametri relativi all'utilizzo di materiali ed elementi e componenti a ridotto carico ambientale dovranno rispettare i limiti previsti dalla normativa vigente

*Riferimenti normativi:*

D.Lgs. 3.4.2006, n. 152; C.M. Ambiente 15.7.2005, n. 5205; Dir. 2008/98/CE; C.M. Ambiente 19.7.2005; UNI EN ISO 14020; UNI EN ISO 14021; UNI EN ISO 14024; UNI EN ISO 14025; Decreto 24 novembre 2025 "CRITERI AMBIENTALI MINIMI".

**01.04.R09 Utilizzo di materiali, elementi e componenti riciclati**

*Classe di Requisiti: Gestione dei rifiuti*

*Classe di Esigenza: Salvaguardia ambiente*

Per diminuire la quantità di rifiuti dai prodotti, dovrà essere previsto l'utilizzo di materiali riciclati.

**Prestazioni:**

Nella scelta dei componenti, elementi e materiali, valutare con attenzione quelli che potenzialmente possono essere avviati al riciclo.

**Livello minimo della prestazione:**

Calcolare la percentuale di materiali da avviare ai processi di riciclaggio.

Determinare la percentuale in termini di quantità (kg) o di superficie (mq) di materiale impiegato nell'elemento tecnico

in relazione all'unità funzionale assunta.

*Riferimenti normativi:*

D.Lgs. 3.4.2006, n. 152; C.M. Ambiente 15.7.2005, n. 5205; Dir. 2008/98/CE; C.M. Ambiente 19.7.2005; UNI EN ISO 14020; UNI EN ISO 14021; UNI EN ISO 14024; UNI EN ISO 14025; Decreto 24 novembre 2025 "CRITERI AMBIENTALI MINIMI".

**01.04.R10 Gestione ecocompatibile del cantiere**

*Classe di Requisiti: Di salvaguardia dell'ambiente*

*Classe di Esigenza: Salvaguardia ambiente*

Salvaguardia dell'ambiente attraverso la gestione ecocompatibile del cantiere durante le fasi manutentive

**Prestazioni:**

Durante le fasi di manutenzione degli elementi dell'opera, dovranno essere limitati i consumi energetici ed i livelli di inquinamento ambientale anche in funzione delle risorse utilizzate e nella gestione dei rifiuti.

**Livello minimo della prestazione:**

Utilizzo di materiali e componenti con basse percentuali di interventi manutentivi nel rispetto dei criteri dettati dalla normativa di settore.

*Riferimenti normativi:*

D.Lgs. 3.4.2006, n. 152; C.M. Ambiente 15.7.2005, n. 5205; Dir. 2008/98/CE; C.M. Ambiente 19.7.2005; UNI EN ISO 14020; UNI EN ISO 14021; UNI EN ISO 14024; UNI EN ISO 14025; Decreto 24 novembre 2025 "CRITERI AMBIENTALI MINIMI".

**01.04.R11 Riduzione delle emissioni tossiche-nocive di materiali, elementi e componenti**

*Classe di Requisiti: Condizioni d'igiene ambientale connesse con l'esposizione ad inquinanti dell'aria interna*

*Classe di Esigenza: Salvaguardia ambiente*

Riduzione delle emissioni tossiche-nocive di materiali, connesse con l'esposizione ad inquinanti dell'aria interna.

**Prestazioni:**

In fase progettuale l'adozione di materiali, elementi e componenti in esposizione all'aria interna ed al sistema di ventilazione, dovrà produrre una bassa emissione e/o l'eliminazione di ogni contaminante tossico-nocivo per l'utenza (VOC, CFC, HCFC, ecc..).

Il termine composti organici volatili (COV, o anche VOC dall'inglese Volatile Organic Compounds) sta ad indicare tutta una serie di composti chimici contenenti solo carbonio ed idrogeno (composti alifatici e

composti aromatici) o composti contenenti ossigeno, cloro o altri elementi tra il carbonio e l'idrogeno, come gli aldeidi, eteri, alcool, esteri, clorofluorocarburi (CFC) ed idroclorofluorocarburi (HCFC). In questa categoria rientrano il metano, la formaldeide, gli ftalati e tanti altri composti che si trovano sottoforma di vapore o in forma liquida, ma in grado di evaporare facilmente a temperatura e pressione ambiente. Prodotti da stampanti e fotocopiatrici, materiali da costruzione e arredi (es. mobili, moquettes, rivestimenti) che possono determinare emissioni continue e durature nel tempo.

**Livello minimo della prestazione:**

L'aria è considerabile di buona qualità se nell'ambiente non sono presenti inquinanti specifici in concentrazioni dannose per la salute dell'occupante e se è percepita come soddisfacente da almeno l'80% degli occupanti.

*Riferimenti normativi:*

D.Lgs. 9.4.2008, n. 81; Reg. EU (CLP) n. 1272/08; ISPESL, Linee Guida - Microclima, 6.2006; Accordo Stato-Regioni, Linee Guida Ambienti Confinati, 27.9.2001; Valori Limite di Soglia (TLV) e Indici Biologici di Esposizione (IBE), AIDII 1997 e ACGIH 2002; Collana Quaderni del Ministero della Salute; Decreto 24 novembre 2025 "CRITERI AMBIENTALI MINIMI".

**01.04.R12 Demolizione selettiva**

*Classe di Requisiti: Gestione dei rifiuti*

*Classe di Esigenza: Salvaguardia ambiente*

Demolizione selettiva attraverso la gestione razionale dei rifiuti.

**Prestazioni:**

In fase progettuale selezionare componenti che facilitano le fasi di disassemblaggio e demolizione selettiva, agevolando la separabilità dei componenti e dei materiali.

**Livello minimo della prestazione:**

Verifica della separabilità dei componenti secondo il principio assenza – presenza per i principali elementi tecnici costituenti il manufatto edilizio.

*Riferimenti normativi:*

D.Lgs. 3.4.2006, n. 152; UNI EN 13242; UNI EN ISO 14688-1; UNI EN 13285; Decreto 24 novembre 2025 "CRITERI AMBIENTALI MINIMI".

**01.04.R13 Utilizzo di materiali, elementi e componenti caratterizzati da un'elevata durabilità**

*Classe di Requisiti: Utilizzo razionale delle risorse*

*Classe di Esigenza: Salvaguardia ambiente*

Utilizzo razionale delle risorse attraverso l'impiego di materiali con una elevata durabilità.

**Prestazioni:**

Nelle fasi progettuali dell'opera individuare e scegliere elementi e componenti caratterizzati da una durabilità elevata.

**Livello minimo della prestazione:**

Nella fase progettuale bisogna garantire una adeguata percentuale di elementi costruttivi caratterizzati da una durabilità elevata.

*Riferimenti normativi:*

D.Lgs. 3.4.2006, n. 152; C.M. Ambiente 15.7.2005, n. 5205; Dir. 2008/98/CE; C.M. Ambiente 19.7.2005; UNI EN ISO 14020; UNI EN ISO 14021; UNI EN ISO 14024; UNI EN ISO 14025; Decreto 24 novembre 2025 "CRITERI AMBIENTALI MINIMI".

---

**ELEMENTI MANUTENIBILI DELL'UNITÀ TECNOLOGICA:**

- ° 01.04.01 Pareti
- ° 01.04.02 Setti

## Pareti

Unità Tecnologica: 01.04

Strutture in elevazione in c.a.

Le pareti sono elementi architettonici verticali, formati da volumi piani con spessore ridotto rispetto alla lunghezza e alla larghezza. Possono avere andamenti rettilineo e/o con geometrie diverse. In generale le pareti delimitano confini verticali di ambienti. Inoltre le pareti di un edificio si possono classificare in:

- pareti portanti, che sostengono e scaricano a terra il peso delle costruzioni (in genere quelle perimetrali, che delimitano e separano gli ambienti interni da quelli esterni);
- pareti non portanti (che sostengono soltanto il peso proprio).

### ANOMALIE RISCONTRABILI

#### 01.04.01.A01 Alveolizzazione

Degradazione che si manifesta con la formazione di cavità di forme e dimensioni variabili. Gli alveoli sono spesso interconnessi e hanno distribuzione non uniforme. Nel caso particolare in cui il fenomeno si sviluppa essenzialmente in profondità con andamento a diverticoli si può usare il termine alveolizzazione a caratura.

#### 01.04.01.A02 Cavillature superficiali

Sottile trama di fessure sulla superficie del calcestruzzo.

#### 01.04.01.A03 Corrosione

Decadimento delle armature metalliche all'interno del calcestruzzo a causa della combinazione con sostanze presenti nell'ambiente (ossigeno, acqua, anidride carbonica, ecc.).

#### 01.04.01.A04 Deformazioni e spostamenti

Deformazioni e spostamenti dovuti a cause esterne che alterano la normale configurazione dell'elemento.

#### 01.04.01.A05 Disgregazione

Decoesione caratterizzata da distacco di granuli o cristalli sotto minime sollecitazioni meccaniche.

#### 01.04.01.A06 Distacco

Disgregazione e distacco di parti notevoli del materiale che può manifestarsi anche mediante espulsione di elementi prefabbricati dalla loro sede.

#### 01.04.01.A07 Efflorescenze

Formazione di sostanze, generalmente di colore biancastro e di aspetto cristallino o polverulento o filamentoso, sulla superficie del manufatto. Nel caso di efflorescenze saline, la cristallizzazione può talvolta avvenire all'interno del materiale provocando spesso il distacco delle parti più superficiali: il fenomeno prende allora il nome di criptoefflorescenza o subefflorescenza.

#### 01.04.01.A08 Erosione superficiale

Asportazione di materiale dalla superficie dovuta a processi di natura diversa. Quando sono note le cause di degrado, possono essere utilizzati anche termini come erosione per abrasione o erosione per corrosione (cause meccaniche), erosione per corrosione (cause chimiche e biologiche), erosione per usura (cause antropiche).

#### 01.04.01.A09 Esfoliazione

Degradazione che si manifesta con distacco, spesso seguito da caduta, di uno o più strati superficiali subparalleli fra loro, generalmente causata dagli effetti del gelo.

#### 01.04.01.A10 Esposizione dei ferri di armatura

Distacchi ed espulsione di parte del calcestruzzo (copriferro) e relativa esposizione dei ferri di armatura dovuta a fenomeni di corrosione delle armature metalliche per l'azione degli agenti atmosferici.

#### 01.04.01.A11 Fessurazioni

Presenza di rotture singole, ramificate, ortogonale o parallele all'armatura che possono interessare l'intero spessore del manufatto dovute a fenomeni di ritiro del calcestruzzo e/o altri eventi.

#### 01.04.01.A12 Lesioni

Si manifestano con l'interruzione delle superfici dell'elemento strutturale. Le caratteristiche, l'andamento, l'ampiezza ne caratterizzano l'importanza e il tipo.

#### 01.04.01.A13 Mancanza

Caduta e perdita di parti del materiale del manufatto.

#### **01.04.01.A14 Penetrazione di umidità**

Comparsa di macchie di umidità dovute all'assorbimento di acqua.

#### **01.04.01.A15 Polverizzazione**

Decoesione che si manifesta con la caduta spontanea dei materiali sotto forma di polvere o granuli.

#### **01.04.01.A16 Rigonfiamento**

Variazione della sagoma che interessa l'intero spessore del materiale e che si manifesta soprattutto in elementi lastriformi. Ben riconoscibile essendo dato dal tipico andamento "a bolla" combinato all'azione della gravità.

#### **01.04.01.A17 Scheggiature**

Distacco di piccole parti di materiale lungo i bordi e gli spigoli degli elementi in calcestruzzo.

#### **01.04.01.A18 Spalling**

Avviene attraverso lo schiacciamento e l'esplosione interna con il conseguente sfaldamento di inerti dovuto ad alte temperature nei calcestruzzi.

#### **01.04.01.A19 Impiego di materiali non durevoli**

Impiego di materiali non durevoli nelle fasi manutentive degli elementi.

### **CONTROLLI ESEGUIBILI DA PERSONALE SPECIALIZZATO**

#### **01.04.01.C01 Controllo di eventuale quadro fessurativo**

*Cadenza: ogni 12 mesi*

*Tipologia: Controllo a vista*

Attraverso un esame visivo del quadro fessurativo approfondire ed analizzare eventuali dissesti strutturali anche con l'ausilio di indagini strumentali in situ.

- Requisiti da verificare: 1) *Resistenza meccanica.*
- Anomalie riscontrabili: 1) *Deformazioni e spostamenti;* 2) *Distacco;* 3) *Esposizione dei ferri di armatura;* 4) *Fessurazioni;* 5) *Lesioni;* 6) *Penetrazione di umidità.*
- Ditte specializzate: *Tecnici di livello superiore.*

#### **01.04.01.C02 Controllo di deformazioni e/o spostamenti**

*Cadenza: ogni 12 mesi*

*Tipologia: Controllo a vista*

Controllare eventuali deformazioni e/o spostamenti dell'elemento strutturale dovuti a cause esterne che ne alterano la normale configurazione.

- Requisiti da verificare: 1) *Resistenza meccanica.*
- Anomalie riscontrabili: 1) *Deformazioni e spostamenti;* 2) *Distacco;* 3) *Esposizione dei ferri di armatura;* 4) *Fessurazioni;* 5) *Lesioni;* 6) *Penetrazione di umidità.*
- Ditte specializzate: *Tecnici di livello superiore.*

#### **01.04.01.C03 Controllo impiego di materiali durevoli (CAM)**

*Cadenza: quando occorre*

*Tipologia: Verifica*

Verificare che nelle fasi manutentive degli elementi vengano utilizzati componenti caratterizzati da una durabilità elevata.

- Requisiti da verificare: 1) *Utilizzo di materiali, elementi e componenti caratterizzati da un'elevata durabilità.*
- Anomalie riscontrabili: 1) *Impiego di materiali non durevoli.*
- Ditte specializzate: *Tecnici di livello superiore.*

### **MANUTENZIONI ESEGUIBILI DA PERSONALE SPECIALIZZATO**

#### **01.04.01.I01 Interventi sulle strutture**

*Cadenza: quando occorre*

Gli interventi riparativi dovranno effettuarsi a secondo del tipo di anomalia riscontrata e previa diagnosi delle cause del difetto accertato.

- Ditte specializzate: *Specializzati vari.*

Si tratta di elementi verticali, come pareti in cemento armato, che possono dividere una struttura in più parti, fungendo da diaframma, che per la loro massa e la loro elevata inerzia svolgono la funzione di contrastare le forze sismiche orizzontali (ad esempio i setti del vanoscala, degli ascensori, ecc.).

### ANOMALIE RISCONTRABILI

#### 01.04.02.A01 Alveolizzazione

Degradazione che si manifesta con la formazione di cavità di forme e dimensioni variabili. Gli alveoli sono spesso interconnessi e hanno distribuzione non uniforme. Nel caso particolare in cui il fenomeno si sviluppa essenzialmente in profondità con andamento a diverticoli si può usare il termine alveolizzazione a cariatatura.

#### 01.04.02.A02 Cavillature superficiali

Sottile trama di fessure sulla superficie del calcestruzzo.

#### 01.04.02.A03 Corrosione

Decadimento delle armature metalliche all'interno del calcestruzzo a causa della combinazione con sostanze presenti nell'ambiente (ossigeno, acqua, anidride carbonica, ecc.).

#### 01.04.02.A04 Deformazioni e spostamenti

Deformazioni e spostamenti dovuti a cause esterne che alterano la normale configurazione dell'elemento.

#### 01.04.02.A05 Disgregazione

Decoesione caratterizzata da distacco di granuli o cristalli sotto minime sollecitazioni meccaniche.

#### 01.04.02.A06 Distacco

Disgregazione e distacco di parti notevoli del materiale che può manifestarsi anche mediante espulsione di elementi prefabbricati dalla loro sede.

#### 01.04.02.A07 Efflorescenze

Formazione di sostanze, generalmente di colore biancastro e di aspetto cristallino o polverulento o filamentoso, sulla superficie del manufatto. Nel caso di efflorescenze saline, la cristallizzazione può talvolta avvenire all'interno del materiale provocando spesso il distacco delle parti più superficiali: il fenomeno prende allora il nome di criptoefflorescenza o subefflorescenza.

#### 01.04.02.A08 Erosione superficiale

Asportazione di materiale dalla superficie dovuta a processi di natura diversa. Quando sono note le cause di degrado, possono essere utilizzati anche termini come erosione per abrasione o erosione per corrosione (cause meccaniche), erosione per corrosione (cause chimiche e biologiche), erosione per usura (cause antropiche).

#### 01.04.02.A09 Esfoliazione

Degradazione che si manifesta con distacco, spesso seguito da caduta, di uno o più strati superficiali subparalleli fra loro, generalmente causata dagli effetti del gelo.

#### 01.04.02.A10 Esposizione dei ferri di armatura

Distacchi ed espulsione di parte del calcestruzzo (copriferro) e relativa esposizione dei ferri di armatura dovuta a fenomeni di corrosione delle armature metalliche per l'azione degli agenti atmosferici.

#### 01.04.02.A11 Fessurazioni

Presenza di rotture singole, ramificate, ortogonale o parallele all'armatura che possono interessare l'intero spessore del manufatto dovute a fenomeni di ritiro del calcestruzzo e/o altri eventi.

#### 01.04.02.A12 Lesioni

Si manifestano con l'interruzione delle superfici dell'elemento strutturale. Le caratteristiche, l'andamento, l'ampiezza ne caratterizzano l'importanza e il tipo.

#### 01.04.02.A13 Mancanza

Caduta e perdita di parti del materiale del manufatto.

#### 01.04.02.A14 Penetrazione di umidità

Comparsa di macchie di umidità dovute all'assorbimento di acqua.

#### 01.04.02.A15 Polverizzazione

Decoesione che si manifesta con la caduta spontanea dei materiali sotto forma di polvere o granuli.

#### **01.04.02.A16 Rigonfiamento**

Variazione della sagoma che interessa l'intero spessore del materiale e che si manifesta soprattutto in elementi lastriformi. Ben riconoscibile essendo dato dal tipico andamento "a bolla" combinato all'azione della gravità.

#### **01.04.02.A17 Scheggiature**

Distacco di piccole parti di materiale lungo i bordi e gli spigoli degli elementi in calcestruzzo.

#### **01.04.02.A18 Spalling**

Avviene attraverso lo schiacciamento e l'esplosione interna con il conseguente sfaldamento di inerti dovuto ad alte temperature nei calcestruzzi.

#### **01.04.02.A19 Impiego di materiali non durevoli**

Impiego di materiali non durevoli nelle fasi manutentive degli elementi.

### **CONTROLLI ESEGUIBILI DA PERSONALE SPECIALIZZATO**

#### **01.04.02.C01 Controllo di eventuale quadro fessurativo**

*Cadenza: ogni 12 mesi*

*Tipologia: Controllo a vista*

Attraverso un esame visivo del quadro fessurativo approfondire ed analizzare eventuali dissesti strutturali anche con l'ausilio di indagini strumentali in situ.

- Requisiti da verificare: 1) *Resistenza meccanica.*
- Anomalie riscontrabili: 1) *Deformazioni e spostamenti;* 2) *Distacco;* 3) *Esposizione dei ferri di armatura;* 4) *Fessurazioni;* 5) *Lesioni;* 6) *Penetrazione di umidità.*
- Ditte specializzate: *Tecnici di livello superiore.*

#### **01.04.02.C02 Controllo di deformazioni e/o spostamenti**

*Cadenza: ogni 12 mesi*

*Tipologia: Controllo a vista*

Controllare eventuali deformazioni e/o spostamenti dell'elemento strutturale dovuti a cause esterne che ne alterano la normale configurazione.

- Requisiti da verificare: 1) *Resistenza meccanica.*
- Anomalie riscontrabili: 1) *Deformazioni e spostamenti;* 2) *Distacco;* 3) *Esposizione dei ferri di armatura;* 4) *Fessurazioni;* 5) *Lesioni;* 6) *Penetrazione di umidità.*
- Ditte specializzate: *Tecnici di livello superiore.*

#### **01.04.02.C03 Controllo impiego di materiali durevoli (CAM)**

*Cadenza: quando occorre*

*Tipologia: Verifica*

Verificare che nelle fasi manutentive degli elementi vengano utilizzati componenti caratterizzati da una durabilità elevata.

- Requisiti da verificare: 1) *Utilizzo di materiali, elementi e componenti caratterizzati da un'elevata durabilità.*
- Anomalie riscontrabili: 1) *Impiego di materiali non durevoli.*
- Ditte specializzate: *Tecnici di livello superiore.*

### **MANUTENZIONI ESEGUIBILI DA PERSONALE SPECIALIZZATO**

#### **01.04.02.I01 Interventi sulle strutture**

*Cadenza: quando occorre*

Gli interventi riparativi dovranno effettuarsi a secondo del tipo di anomalia riscontrata e previa diagnosi delle cause del difetto accertato.

- Ditte specializzate: *Specializzati vari.*

## Opere di fondazioni superficiali

Insieme degli elementi tecnici orizzontali del sistema edilizio avente funzione di separare gli spazi interni del sistema edilizio dal terreno sottostante e trasmetterne ad esso il peso della struttura e delle altre forze esterne.

In particolare si definiscono fondazioni superficiali o fondazioni dirette quella classe di fondazioni realizzate a profondità ridotte rispetto al piano campagna ossia l'approfondimento del piano di posa non è elevato.

Prima di realizzare opere di fondazioni superficiali provvedere ad un accurato studio geologico esteso ad una zona significativamente estesa dei luoghi d'intervento, in relazione al tipo di opera e al contesto geologico in cui questa si andrà a collocare.

Nel progetto di fondazioni superficiali si deve tenere conto della presenza di sottoservizi e dell'influenza di questi sul comportamento del manufatto. Nel caso di reti idriche e fognarie occorre particolare attenzione ai possibili inconvenienti derivanti da immissioni o perdite di liquidi nel sottosuolo.

È opportuno che il piano di posa in una fondazione sia tutto allo stesso livello. Ove ciò non sia possibile, le fondazioni adiacenti, appartenenti o non ad un unico manufatto, saranno verificate tenendo conto della reciproca influenza e della configurazione dei piani di posa. Le fondazioni situate nell'alveo o nelle golene di corsi d'acqua possono essere soggette allo scalzamento e perciò vanno adeguatamente difese e approfondite. Analoga precauzione deve essere presa nel caso delle opere marittime.

### REQUISITI E PRESTAZIONI (UT)

#### 01.05.R01 (Attitudine al) controllo delle dispersioni elettriche

*Classe di Requisiti: Protezione elettrica*

*Classe di Esigenza: Sicurezza*

Le opere di fondazioni superficiali dovranno, in modo idoneo, impedire eventuali dispersioni elettriche.

##### **Prestazioni:**

Tutte le parti metalliche facenti parte delle opere di fondazioni superficiali dovranno essere connesse ad impianti di terra mediante dispersori, in modo che esse vengano a trovarsi allo stesso potenziale elettrico del terreno.

##### **Livello minimo della prestazione:**

Essi variano in funzione delle modalità di progetto.

*Riferimenti normativi:*

Legge 1.3.1968, n. 186; D.M. Sviluppo Economico 22.1.2008, n. 37; D.Lgs. 9.4.2008, n. 81; UNI 8290-2; CEI EN 50522; CEI EN 61936-1; CEI 64-8; CEI 81-10/1; CEI S.423.

#### 01.05.R02 Resistenza agli agenti aggressivi

*Classe di Requisiti: Protezione dagli agenti chimici ed organici*

*Classe di Esigenza: Sicurezza*

Le opere di fondazioni superficiali non debbono subire dissoluzioni o disgregazioni e mutamenti di aspetto a causa dell'azione di agenti aggressivi chimici.

##### **Prestazioni:**

Le opere di fondazioni superficiali dovranno conservare nel tempo, sotto l'azione di agenti chimici (anidride carbonica, solfati, ecc.) presenti in ambiente, le proprie caratteristiche funzionali.

##### **Livello minimo della prestazione:**

Nelle opere e manufatti in calcestruzzo, il D.M. Infrastrutture e Trasporti 17.1.2018 prevede che gli spessori minimi del copriferro variano in funzione delle tipologie costruttive, la normativa dispone che "L'armatura resistente deve essere protetta da un adeguato ricoprimento di calcestruzzo".

*Riferimenti normativi:*

D.Lgs. 9.4.2008, n. 81; D.M. Infrastrutture e Trasporti 17.1.2018; UNI 7699; UNI 8290-2.

#### 01.05.R03 Resistenza agli attacchi biologici

*Classe di Requisiti: Protezione dagli agenti chimici ed organici*

*Classe di Esigenza: Sicurezza*

Le opere di fondazioni superficiali a seguito della presenza di organismi viventi (animali, vegetali, microrganismi) non dovranno subire riduzioni di prestazioni.

##### **Prestazioni:**

Le opere di fondazioni superficiali costituite da elementi in legno non dovranno permettere la crescita di funghi, insetti, muffe, organismi marini, ecc., ma dovranno conservare nel tempo le proprie caratteristiche funzionali anche in caso di attacchi biologici. Gli elementi in legno dovranno essere trattati con prodotti protettivi idonei.

**Livello minimo della prestazione:**

I valori minimi di resistenza agli attacchi biologici variano in funzione dei materiali, dei prodotti utilizzati, delle classi di rischio, delle situazioni generali di servizio, dell'esposizione a umidificazione e del tipo di agente biologico. Distribuzione degli agenti biologici per classi di rischio (UNI EN 335-1):

Classe di rischio 1

- Situazione generale di servizio: non a contatto con terreno, al coperto (secco);
- Descrizione dell'esposizione a umidificazione in servizio: nessuna;
- Distribuzione degli agenti biologici: insetti = U, termiti = Legge

Classe di rischio 2

- Situazione generale di servizio: non a contatto con terreno, al coperto (rischio di umidificazione);
- Descrizione dell'esposizione a umidificazione in servizio: occasionale;
- Distribuzione degli agenti biologici: funghi = U; (\*)insetti = U; termiti = Legge

Classe di rischio 3

- Situazione generale di servizio: non a contatto con terreno, non al coperto;
- Descrizione dell'esposizione a umidificazione in servizio: frequente;
- Distribuzione degli agenti biologici: funghi = U; (\*)insetti = U; termiti = Legge

Classe di rischio 4;

- Situazione generale di servizio: a contatto con terreno o acqua dolce;
- Descrizione dell'esposizione a umidificazione in servizio: permanente;
- Distribuzione degli agenti biologici: funghi = U; (\*)insetti = U; termiti = Legge

Classe di rischio 5;

- Situazione generale di servizio: in acqua salata;
- Descrizione dell'esposizione a umidificazione in servizio: permanente;
- Distribuzione degli agenti biologici: funghi = U; (\*)insetti = U; termiti = L; organismi marini = U.

U = universalmente presente in Europa

L = localmente presente in Europa

(\*) il rischio di attacco può essere non significativo a seconda delle particolari situazioni di servizio.

*Riferimenti normativi:*

UNI 8290-2; UNI EN ISO 3766-1/2/3; UNI EN ISO 1101; UNI EN ISO 129-1; UNI EN ISO 4157; - UNI EN 335-1/2; UNI CEN/TS 1099.

**01.05.R04 Resistenza al gelo**

*Classe di Requisiti: Protezione dagli agenti chimici ed organici*

*Classe di Esigenza: Sicurezza*

Le opere di fondazioni superficiali non dovranno subire disgregazioni e variazioni dimensionali e di aspetto in conseguenza della formazione di ghiaccio.

**Prestazioni:**

Le opere di fondazioni superficiali dovranno conservare nel tempo le proprie caratteristiche funzionali se sottoposte a cause di gelo e disgelo. In particolare all'insorgere di pressioni interne che ne provocano la degradazione.

**Livello minimo della prestazione:**

I valori minimi variano in funzione del materiale impiegato. La resistenza al gelo viene determinata secondo prove di laboratorio su provini di calcestruzzo (provenienti da getti effettuati in cantiere, confezionato in laboratorio o ricavato da calcestruzzo già indurito) sottoposti a cicli alternati di gelo (in aria raffreddata) e disgelo (in acqua termostattizzata). Le misurazioni della variazione del modulo elastico, della massa e della lunghezza ne determinano la resistenza al gelo.

*Riferimenti normativi:*

UNI EN 12390; UNI 8290-2; UNI 8520-1; UNI 11417-1/2; UNI EN 206-1; UNI EN 771-1; UNI EN 934-1; UNI EN 12350-7; UNI EN 1328; UNI EN 12670; UNI EN 13055; ISO/DIS 4846.

**01.05.R05 Resistenza meccanica**

*Classe di Requisiti: Di stabilità*

*Classe di Esigenza: Sicurezza*

Le opere di fondazioni superficiali dovranno essere in grado di contrastare le eventuali manifestazioni di deformazioni e cedimenti rilevanti dovuti all'azione di determinate sollecitazioni (carichi, forze sismiche, ecc.).

**Prestazioni:**

Le opere di fondazioni superficiali, sotto l'effetto di carichi statici, dinamici e accidentali devono assicurare stabilità e resistenza.

**Livello minimo della prestazione:**

Per i livelli minimi si rimanda alle prescrizioni di legge e di normative vigenti in materia.

*Riferimenti normativi:*

Legge 5.11.1971, n. 1086; Legge 2.2.1974, n. 64; D.M. Infrastrutture e Trasporti 17.1.2018; UNI 8290-2; UNI EN 196-1; UNI EN 1356; UNI EN 12390-1; UNI EN 1992 1/2; UNI EN 1090-3; UNI EN 1993; UNI EN 1999; UNI EN 1994; UNI EN 1994 1/2; UNI EN 1995; UNI EN 384; UNI EN 1504-8.

### **01.05.R06 Gestione ecocompatibile del cantiere**

*Classe di Requisiti: Di salvaguardia dell'ambiente*

*Classe di Esigenza: Salvaguardia ambiente*

Salvaguardia dell'ambiente attraverso la gestione ecocompatibile del cantiere durante le fasi manutentive

#### **Prestazioni:**

Durante le fasi di manutenzione degli elementi dell'opera, dovranno essere limitati i consumi energetici ed i livelli di inquinamento ambientale anche in funzione delle risorse utilizzate e nella gestione dei rifiuti.

#### **Livello minimo della prestazione:**

Utilizzo di materiali e componenti con basse percentuali di interventi manutentivi nel rispetto dei criteri dettati dalla normativa di settore.

#### *Riferimenti normativi:*

D.Lgs. 3.4.2006, n. 152; C.M. Ambiente 15.7.2005, n. 5205; Dir. 2008/98/CE; C.M. Ambiente 19.7.2005; UNI EN ISO 14020; UNI EN ISO 14021; UNI EN ISO 14024; UNI EN ISO 14025; Decreto 24 novembre 2025 "CRITERI AMBIENTALI MINIMI".

### **01.05.R07 Utilizzo di materiali, elementi e componenti a ridotto carico ambientale**

*Classe di Requisiti: Di salvaguardia dell'ambiente*

*Classe di Esigenza: Salvaguardia ambiente*

I materiali e gli elementi selezionati, durante il ciclo di vita utile dovranno assicurare emissioni ridotte di inquinanti oltre ad un ridotto carico energetico.

#### **Prestazioni:**

La selezione dei materiali da costruzione deve, quindi, essere effettuata tenendo conto delle principali categorie di impatti ambientali: eutrofizzazione, cambiamenti climatici, acidificazione, riduzione dello strato di ozono extratmosferico, smog fotochimico, inquinamento del suolo e delle falde acquifere. Tali impatti dipendono dalle caratteristiche dei processi produttivi e anche dalla distanza della fonte di approvvigionamento rispetto al cantiere di costruzione del manufatto edilizio, in tale ottica è opportuno privilegiare materiali provenienti da siti di produzione limitrofi al luogo di costruzione, prendendo in considerazione anche la tipologia dei mezzi che sono utilizzati in relazione ai processi di trasporto. Inoltre, gli impatti ambientali possono dipendere dalla risorsa da cui derivano. Sono da privilegiare quelli derivanti da risorse rinnovabili, pur considerando che la scelta di un materiale dipende anche da altri requisiti che possono giustificare soluzioni tecnologiche differenti.

#### **Livello minimo della prestazione:**

I parametri relativi all'utilizzo di materiali ed elementi e componenti a ridotto carico ambientale dovranno rispettare i limiti previsti dalla normativa vigente

#### *Riferimenti normativi:*

D.Lgs. 3.4.2006, n. 152; C.M. Ambiente 15.7.2005, n. 5205; Dir. 2008/98/CE; C.M. Ambiente 19.7.2005; UNI EN ISO 14020; UNI EN ISO 14021; UNI EN ISO 14024; UNI EN ISO 14025; Decreto 24 novembre 2025 "CRITERI AMBIENTALI MINIMI".

### **01.05.R08 Utilizzo di materiali, elementi e componenti riciclati**

*Classe di Requisiti: Gestione dei rifiuti*

*Classe di Esigenza: Salvaguardia ambiente*

Per diminuire la quantità di rifiuti dai prodotti, dovrà essere previsto l'utilizzo di materiali riciclati.

#### **Prestazioni:**

Nella scelta dei componenti, elementi e materiali, valutare con attenzione quelli che potenzialmente possono essere avviati al riciclo.

#### **Livello minimo della prestazione:**

Calcolare la percentuale di materiali da avviare ai processi di riciclaggio.  
Determinare la percentuale in termini di quantità (kg) o di superficie (mq) di materiale impiegato nell'elemento tecnico  
in relazione all'unità funzionale assunta.

#### *Riferimenti normativi:*

D.Lgs. 3.4.2006, n. 152; C.M. Ambiente 15.7.2005, n. 5205; Dir. 2008/98/CE; C.M. Ambiente 19.7.2005; UNI EN ISO 14020; UNI EN ISO 14021; UNI EN ISO 14024; UNI EN ISO 14025; Decreto 24 novembre 2025 "CRITERI AMBIENTALI MINIMI".

### **01.05.R09 Recupero ambientale del terreno di sbancamento**

*Classe di Requisiti: Salvaguardia dell'integrità del suolo e del sottosuolo*

*Classe di Esigenza: Salvaguardia ambiente*

Salvaguardia dell'integrità del suolo e del sottosuolo attraverso il recupero del terreno di sbancamento.

**Prestazioni:**

Al fine di salvaguardare l'integrità del suolo e del sottosuolo e per limitare i relativi impatti, il terreno risultante dallo sbancamento per la realizzazione dell'edificio, dovrà essere recuperato e riutilizzato.

**Livello minimo della prestazione:**

Dovranno essere rispettati i criteri dettati dalla normativa di settore.

*Riferimenti normativi:*

D. Lgs. 3.4.2006, n. 152; D.L. 12.9.2014, n. 133; Legge 11.11.2014, n. 164; D.P.R. 14.7.2016, n.279; Decreto 24 novembre 2025 "CRITERI AMBIENTALI MINIMI".

### **01.05.R10 Utilizzo di materiali, elementi e componenti caratterizzati da un'elevata durabilità**

*Classe di Requisiti: Utilizzo razionale delle risorse*

*Classe di Esigenza: Salvaguardia ambiente*

Utilizzo razionale delle risorse attraverso l'impiego di materiali con una elevata durabilità.

**Prestazioni:**

Nelle fasi progettuali dell'opera individuare e scegliere elementi e componenti caratterizzati da una durabilità elevata.

**Livello minimo della prestazione:**

Nella fase progettuale bisogna garantire una adeguata percentuale di elementi costruttivi caratterizzati da una durabilità elevata.

*Riferimenti normativi:*

D.Lgs. 3.4.2006, n. 152; C.M. Ambiente 15.7.2005, n. 5205; Dir. 2008/98/CE; C.M. Ambiente 19.7.2005; UNI EN ISO 14020; UNI EN ISO 14021; UNI EN ISO 14024; UNI EN ISO 14025; Decreto 24 novembre 2025 "CRITERI AMBIENTALI MINIMI".

## **ELEMENTI MANUTENIBILI DELL'UNITÀ TECNOLOGICA:**

---

- ° 01.05.01 Cordoli in c.a.
- ° 01.05.02 Platee in c.a.
- ° 01.05.03 Travi rovesce in c.a.

**Cordoli in c.a.**

Unità Tecnologica: 01.05

**Opere di fondazioni superficiali**

Sono fondazioni realizzate generalmente per edifici in muratura e/o per consolidare fondazioni esistenti che devono assolvere alla finalità di distribuire adeguatamente i carichi verticali su una superficie di terreno più ampia rispetto alla base del muro, conferendo un adeguato livello di sicurezza. Infatti aumentando la superficie di appoggio, le tensioni di compressione che agiscono sul terreno tendono a ridursi in modo tale da essere inferiori ai valori limite di portanza del terreno.

**ANOMALIE RISCONTRABILI****01.05.01.A01 Cedimenti**

Dissesti dovuti a cedimenti di natura e causa diverse, talvolta con manifestazioni dell'abbassamento del piano di imposta della fondazione.

**01.05.01.A02 Deformazioni e spostamenti**

Deformazioni e spostamenti dovuti a cause esterne che alterano la normale configurazione dell'elemento.

**01.05.01.A03 Distacchi murari**

Distacchi dei paramenti murari mediante anche manifestazione di lesioni passanti.

**01.05.01.A04 Distacco**

Disgregazione e distacco di parti notevoli del materiale che può manifestarsi anche mediante espulsione di elementi prefabbricati dalla loro sede.

**01.05.01.A05 Esposizione dei ferri di armatura**

Distacchi di parte di calcestruzzo (copriferro) e relativa esposizione dei ferri di armatura a fenomeni di corrosione per l'azione degli agenti atmosferici.

**01.05.01.A06 Fessurazioni**

Degradazione che si manifesta con la formazione di soluzioni di continuità del materiale e che può implicare lo spostamento reciproco delle parti.

**01.05.01.A07 Lesioni**

Si manifestano con l'interruzione del tessuto murario. Le caratteristiche e l'andamento ne caratterizzano l'importanza e il tipo.

**01.05.01.A08 Non perpendicolarità del fabbricato**

Non perpendicolarità dell'edificio a causa di dissesti o eventi di natura diversa.

**01.05.01.A09 Penetrazione di umidità**

Comparsa di macchie di umidità dovute all'assorbimento di acqua.

**01.05.01.A10 Rigonfiamento**

Variatione della sagoma che interessa l'intero spessore del materiale e che si manifesta soprattutto in elementi lastriformi. Ben riconoscibile essendo dato dal tipico andamento "a bolla" combinato all'azione della gravità.

**01.05.01.A11 Umidità**

Presenza di umidità dovuta spesso per risalita capillare.

**01.05.01.A12 Impiego di materiali non durevoli**

Impiego di materiali non durevoli nelle fasi manutentive degli elementi.

**CONTROLLI ESEGUIBILI DA PERSONALE SPECIALIZZATO****01.05.01.C01 Controllo struttura**

*Cadenza: ogni 12 mesi*

*Tipologia: Controllo a vista*

Controllare l'integrità delle pareti e dei pilastri verificando l'assenza di eventuali lesioni e/o fessurazioni. Controllare eventuali smottamenti del terreno circostante alla struttura che possano essere indicatori di cedimenti strutturali. Effettuare verifiche e controlli approfonditi particolarmente in corrispondenza di manifestazioni a calamità naturali (sisma, nubifragi, ecc.).

- Requisiti da verificare: 1) *Resistenza meccanica.*

- Anomalie riscontrabili: 1) Cedimenti; 2) Distacchi murari; 3) Fessurazioni; 4) Lesioni; 5) Non perpendicolarità del fabbricato; 6) Penetrazione di umidità; 7) Deformazioni e spostamenti.
- Ditte specializzate: *Tecnici di livello superiore.*

### 01.05.01.C02 Controllo impiego di materiali durevoli (CAM)

*Cadenza: quando occorre*

*Tipologia: Verifica*

Verificare che nelle fasi manutentive degli elementi vengano utilizzati componenti caratterizzati da una durabilità elevata.

- Requisiti da verificare: 1) *Utilizzo di materiali, elementi e componenti caratterizzati da un'elevata durabilità.*
- Anomalie riscontrabili: 1) *Impiego di materiali non durevoli.*
- Ditte specializzate: *Tecnici di livello superiore.*

## MANUTENZIONI ESEGUIBILI DA PERSONALE SPECIALIZZATO

### 01.05.01.I01 Interventi sulle strutture

*Cadenza: quando occorre*

In seguito alla comparsa di segni di cedimenti strutturali (lesioni, fessurazioni, rotture), effettuare accurati accertamenti per la diagnosi e la verifica delle strutture, da parte di tecnici qualificati, che possano individuare la causa/effetto del dissesto ed evidenziare eventuali modificazioni strutturali tali da compromettere la stabilità delle strutture, in particolare verificare la perpendicolarità del fabbricato. Procedere quindi al consolidamento delle stesse a secondo del tipo di dissesti riscontrati.

- Ditte specializzate: *Specializzati vari.*

**Elemento Manutenibile: 01.05.02**

## Platee in c.a.

**Unità Tecnologica: 01.05**

**Opere di fondazioni superficiali**

Sono fondazioni realizzate con un'unica soletta di base, di idoneo spessore, irrigidita da nervature nelle due direzioni principali così da avere una ripartizione dei carichi sul terreno uniforme, in quanto tutto insieme risulta notevolmente rigido. La fondazione a platea può essere realizzata anche con una unica soletta di grande spessore, opportunamente armata, o in alternativa con un solettone armato e provvisto di piastre di appoggio in corrispondenza dei pilastri, per evitare l'effetto di punzonamento dei medesimi sulla soletta.

## ANOMALIE RISCONTRABILI

### 01.05.02.A01 Cedimenti

Dissesti dovuti a cedimenti di natura e causa diverse, talvolta con manifestazioni dell'abbassamento del piano di imposta della fondazione.

### 01.05.02.A02 Deformazioni e spostamenti

Deformazioni e spostamenti dovuti a cause esterne che alterano la normale configurazione dell'elemento.

### 01.05.02.A03 Distacchi murari

Distacchi dei paramenti murari mediante anche manifestazione di lesioni passanti.

### 01.05.02.A04 Distacco

Disgregazione e distacco di parti notevoli del materiale che può manifestarsi anche mediante espulsione di elementi prefabbricati dalla loro sede.

### 01.05.02.A05 Esposizione dei ferri di armatura

Distacchi di parte di calcestruzzo (copriferro) e relativa esposizione dei ferri di armatura a fenomeni di corrosione per l'azione degli agenti atmosferici.

### 01.05.02.A06 Fessurazioni

Degradazione che si manifesta con la formazione di soluzioni di continuità del materiale e che può implicare lo spostamento reciproco delle parti.

#### **01.05.02.A07 Lesioni**

Si manifestano con l'interruzione del tessuto murario. Le caratteristiche e l'andamento ne caratterizzano l'importanza e il tipo.

#### **01.05.02.A08 Non perpendicolarità del fabbricato**

Non perpendicolarità dell'edificio a causa di dissesti o eventi di natura diversa.

#### **01.05.02.A09 Penetrazione di umidità**

Comparsa di macchie di umidità dovute all'assorbimento di acqua.

#### **01.05.02.A10 Rigonfiamento**

Variazione della sagoma che interessa l'intero spessore del materiale e che si manifesta soprattutto in elementi lastriformi. Ben riconoscibile essendo dato dal tipico andamento "a bolla" combinato all'azione della gravità.

#### **01.05.02.A11 Umidità**

Presenza di umidità dovuta spesso per risalita capillare.

#### **01.05.02.A12 Impiego di materiali non durevoli**

Impiego di materiali non durevoli nelle fasi manutentive degli elementi.

### **CONTROLLI ESEGUIBILI DA PERSONALE SPECIALIZZATO**

#### **01.05.02.C01 Controllo struttura**

*Cadenza: ogni 12 mesi*

*Tipologia: Controllo a vista*

Controllare l'integrità delle pareti e dei pilastri verificando l'assenza di eventuali lesioni e/o fessurazioni. Controllare eventuali smottamenti del terreno circostante alla struttura che possano essere indicatori di cedimenti strutturali. Effettuare verifiche e controlli approfonditi particolarmente in corrispondenza di manifestazioni a calamità naturali (sisma, nubifragi, ecc.).

- Requisiti da verificare: 1) *Resistenza meccanica.*
- Anomalie riscontrabili: 1) *Cedimenti;* 2) *Distacchi murari;* 3) *Fessurazioni;* 4) *Lesioni;* 5) *Non perpendicolarità del fabbricato;* 6) *Penetrazione di umidità;* 7) *Deformazioni e spostamenti.*
- Ditte specializzate: *Tecnici di livello superiore.*

#### **01.05.02.C02 Controllo impiego di materiali durevoli (CAM)**

*Cadenza: quando occorre*

*Tipologia: Verifica*

Verificare che nelle fasi manutentive degli elementi vengano utilizzati componenti caratterizzati da una durabilità elevata.

- Requisiti da verificare: 1) *Utilizzo di materiali, elementi e componenti caratterizzati da un'elevata durabilità.*
- Anomalie riscontrabili: 1) *Impiego di materiali non durevoli.*
- Ditte specializzate: *Tecnici di livello superiore.*

### **MANUTENZIONI ESEGUIBILI DA PERSONALE SPECIALIZZATO**

#### **01.05.02.I01 Interventi sulle strutture**

*Cadenza: quando occorre*

In seguito alla comparsa di segni di cedimenti strutturali (lesioni, fessurazioni, rotture), effettuare accurati accertamenti per la diagnosi e la verifica delle strutture, da parte di tecnici qualificati, che possano individuare la causa/effetto del dissesto ed evidenziare eventuali modificazioni strutturali tali da compromettere la stabilità delle strutture, in particolare verificare la perpendicolarità del fabbricato. Procedere quindi al consolidamento delle stesse a secondo del tipo di dissesti riscontrati.

- Ditte specializzate: *Specializzati vari.*

**Elemento Manutenibile: 01.05.03**

**Travi rovesce in c.a.**

**Unità Tecnologica: 01.05**

Sono fondazioni indicate nel caso in cui ci siano problemi di cedimenti differenziali. Le travi rovesce sono le fondazioni più comunemente adottate in zona sismica, poiché non sono soggette a spostamenti orizzontali relativi in caso di sisma. Il nome di trave rovescia deriva dal fatto che la trave costituente la fondazione risulta rovesciata rispetto a quella comunemente usata nelle strutture, in quanto il carico è costituito dalle reazioni del terreno e quindi agente dal basso, anziché dall'alto.

### ANOMALIE RISCONTRABILI

#### 01.05.03.A01 Cedimenti

Dissesti dovuti a cedimenti di natura e causa diverse, talvolta con manifestazioni dell'abbassamento del piano di imposta della fondazione.

#### 01.05.03.A02 Deformazioni e spostamenti

Deformazioni e spostamenti dovuti a cause esterne che alterano la normale configurazione dell'elemento.

#### 01.05.03.A03 Distacchi murari

Distacchi dei paramenti murari mediante anche manifestazione di lesioni passanti.

#### 01.05.03.A04 Distacco

Disgregazione e distacco di parti notevoli del materiale che può manifestarsi anche mediante espulsione di elementi prefabbricati dalla loro sede.

#### 01.05.03.A05 Esposizione dei ferri di armatura

Distacchi di parte di calcestruzzo (copriferro) e relativa esposizione dei ferri di armatura a fenomeni di corrosione per l'azione degli agenti atmosferici.

#### 01.05.03.A06 Fessurazioni

Degradazione che si manifesta con la formazione di soluzioni di continuità del materiale e che può implicare lo spostamento reciproco delle parti.

#### 01.05.03.A07 Lesioni

Si manifestano con l'interruzione del tessuto murario. Le caratteristiche e l'andamento ne caratterizzano l'importanza e il tipo.

#### 01.05.03.A08 Non perpendicolarità del fabbricato

Non perpendicolarità dell'edificio a causa di dissesti o eventi di natura diversa.

#### 01.05.03.A09 Penetrazione di umidità

Comparsa di macchie di umidità dovute all'assorbimento di acqua.

#### 01.05.03.A10 Rigonfiamento

Variazione della sagoma che interessa l'intero spessore del materiale e che si manifesta soprattutto in elementi lastriformi. Ben riconoscibile essendo dato dal tipico andamento "a bolla" combinato all'azione della gravità.

#### 01.05.03.A11 Umidità

Presenza di umidità dovuta spesso per risalita capillare.

#### 01.05.03.A12 Impiego di materiali non durevoli

Impiego di materiali non durevoli nelle fasi manutentive degli elementi.

### CONTROLLI ESEGUIBILI DA PERSONALE SPECIALIZZATO

#### 01.05.03.C01 Controllo struttura

*Cadenza: ogni 12 mesi*

*Tipologia: Controllo a vista*

Controllare l'integrità delle pareti e dei pilastri verificando l'assenza di eventuali lesioni e/o fessurazioni. Controllare eventuali smottamenti del terreno circostante alla struttura che possano essere indicatori di cedimenti strutturali. Effettuare verifiche e controlli approfonditi particolarmente in corrispondenza di manifestazioni a calamità naturali (sisma, nubifragi, ecc.).

- Requisiti da verificare: 1) Resistenza meccanica.
- Anomalie riscontrabili: 1) Cedimenti; 2) Distacchi murari; 3) Fessurazioni; 4) Lesioni; 5) Non perpendicolarità del fabbricato; 6) Penetrazione di umidità; 7) Deformazioni e spostamenti.
- Ditte specializzate: Tecnici di livello superiore.

#### 01.05.03.C02 Controllo impiego di materiali durevoli (CAM)

*Cadenza: quando occorre*

*Tipologia: Verifica*

Verificare che nelle fasi manutentive degli elementi vengano utilizzati componenti caratterizzati da una durabilità elevata.

- Requisiti da verificare: 1) *Utilizzo di materiali, elementi e componenti caratterizzati da un'elevata durabilità.*
- Anomalie riscontrabili: 1) *Impiego di materiali non durevoli.*
- Ditte specializzate: *Tecnici di livello superiore.*

## **MANUTENZIONI ESEGUIBILI DA PERSONALE SPECIALIZZATO**

### **01.05.03.I01 Interventi sulle strutture**

*Cadenza: quando occorre*

In seguito alla comparsa di segni di cedimenti strutturali (lesioni, fessurazioni, rotture), effettuare accurati accertamenti per la diagnosi e la verifica delle strutture, da parte di tecnici qualificati, che possano individuare la causa/effetto del dissesto ed evidenziare eventuali modificazioni strutturali tali da compromettere la stabilità delle strutture, in particolare verificare la perpendicolarità del fabbricato. Procedere quindi al consolidamento delle stesse a secondo del tipo di dissesti riscontrati.

- Ditte specializzate: *Specializzati vari.*

# INDICE

1) PIANO DI MANUTENZIONE .....	pag. <a href="#">2</a>
2) Conformità ai criteri ambientali minimi.....	pag. <a href="#">3</a>
3) OPERE STRADALI .....	pag. <a href="#">5</a>
" 1) Strade .....	pag. <a href="#">6</a>
" 1) Banchina.....	pag. <a href="#">8</a>
" 2) Carreggiata.....	pag. <a href="#">9</a>
" 3) Confine stradale.....	pag. <a href="#">10</a>
" 4) Cunette .....	pag. <a href="#">10</a>
" 5) Marciapiede.....	pag. <a href="#">11</a>
" 6) Pavimentazione stradale in asfalto drenante.....	pag. <a href="#">12</a>
" 7) Pavimentazione stradale in bitumi.....	pag. <a href="#">13</a>
" 2) Aree pedonali e marciapiedi .....	pag. <a href="#">16</a>
" 1) Chiusini e pozzetti.....	pag. <a href="#">18</a>
" 2) Cordoli e bordure.....	pag. <a href="#">19</a>
" 3) Marciapiedi .....	pag. <a href="#">20</a>
" 4) Pavimentazioni bituminose .....	pag. <a href="#">22</a>
" 5) Sistemi di illuminazione.....	pag. <a href="#">24</a>
" 3) Impianto di illuminazione .....	pag. <a href="#">26</a>
" 1) Lampioni a braccio .....	pag. <a href="#">27</a>
" 2) Pali in alluminio .....	pag. <a href="#">30</a>
" 3) Pali in ghisa .....	pag. <a href="#">32</a>
" 4) Strutture in elevazione in c.a.....	pag. <a href="#">35</a>
" 1) Pareti .....	pag. <a href="#">40</a>
" 2) Setti.....	pag. <a href="#">41</a>
" 5) Opere di fondazioni superficiali.....	pag. <a href="#">44</a>
" 1) Cordoli in c.a. ....	pag. <a href="#">48</a>
" 2) Platee in c.a.....	pag. <a href="#">49</a>
" 3) Travi rovesce in c.a. ....	pag. <a href="#">50</a>

**PIANO DI MANUTENZIONE**

**PROGRAMMA DI  
MANUTENZIONE**

**SOTTOPROGRAMMA DELLE PRESTAZIONI**

(Articolo 27 dell'Allegato I.7 al D.Lgs 31 marzo 2023, n.36)

**OGGETTO:** \_Completamento infrastrutturazione zona P.I.P. \_Loc. Candiatzus\_-  
Realizzazione di una bretella stradale  
di raccordo tra Via Degli Artigiani e Via Candiatzus\_

**COMMITTENTE:** Comune di Masainas

22/06/2026, Masainas

**IL TECNICO**

\_\_\_\_\_  
(Ing. Gianmarco Manis)

## Conformità ai criteri ambientali minimi

Il piano di manutenzione è conforme ai “**Criteri Ambientali Minimi**” (**CAM**), contenuti nel Decreto 24 novembre 2025 (pubblicato nella Gazzetta Ufficiale n. 281 del 03 dicembre 2025).

Per ogni elemento manutenibile sono individuati i requisiti e i controlli necessari a preservare nel tempo le prestazioni ambientali dell'opera, obiettivo innovativo che si aggiunge a quelli già previsti per legge (conservazione della funzionalità, dell'efficienza, del valore economico e delle caratteristiche di qualità).

I **Criteri Ambientali Minimi (CAM)** per l'edilizia sono requisiti per rendere più sostenibili gli edifici pubblici e privati, sia in fase di progettazione sia di costruzione o ristrutturazione. Servono a ridurre l'impatto ambientale degli edifici e a migliorare l'efficienza energetica. Sono parte integrante del **Criterio di Green Public Procurement (GPP)**, ovvero l'acquisto verde da parte della pubblica amministrazione.

Ecco i principali aspetti dei CAM per l'edilizia:

### 1. Gestione del ciclo di vita dell'edificio

Valutazione dell'impatto ambientale dei materiali e dei processi edilizi lungo tutto il ciclo di vita dell'edificio (produzione, costruzione, manutenzione, fine vita).

Promozione di materiali con **bassa emissione di CO<sup>2</sup>** e che siano riciclabili o provenienti da riciclo.

### 2. Efficienza energetica

Riduzione del fabbisogno energetico dell'edificio.

Utilizzo di sistemi per **energia rinnovabile** (solare, geotermico, biomassa).

Installazione di impianti HVAC (riscaldamento, raffreddamento e ventilazione) efficienti.

Controllo dell'illuminazione con sistemi **LED e sensori di presenza**.

### 3. Gestione delle risorse idriche

Riduzione dei consumi d'acqua attraverso rubinetti, WC e sistemi a basso consumo.

Raccolta e riuso delle acque piovane per uso non potabile.

Promozione di sistemi di irrigazione sostenibile per aree verdi.

### 4. Sostenibilità dei materiali

Preferenza per materiali con **certificazione ambientale** (es. FSC per il legno, Ecolabel UE).

Limitazione dei materiali con sostanze pericolose (amianto, formaldeide, PVC non riciclato).

Incentivo all'uso di materiali locali per ridurre l'impatto dei trasporti.

### 5. Gestione dei rifiuti da costruzione

Piano di gestione dei rifiuti durante le fasi di cantiere.

Minimizzazione degli scarti e promozione del **riciclo dei materiali da demolizione**.

### 6. Comfort ambientale interno

Qualità dell'aria interna: ventilazione naturale e meccanica, riduzione dei composti organici volatili (VOC).

Comfort acustico e termico: isolamento termico e acustico degli ambienti.

Illuminazione naturale ottimizzata per ridurre il consumo energetico.

### 7. Accessibilità e sicurezza

Anche se non sempre classificati come ambientali, i CAM spesso prevedono requisiti di **accessibilità universale** e sicurezza degli spazi.



# Adattabilità degli spazi

## 01 - OPERE STRADALI

### 01.02 - Aree pedonali e marciapiedi

Codice	Elementi Manutenibili / Requisiti e Prestazioni / Controlli	Tipologia	Frequenza
<b>01.02.03</b>	<b>Marciapiedi</b>		
01.02.03.R01	<p>Requisito: Accessibilità ai marciapiedi</p> <p><i>Le aree pedonali ed i marciapiedi devono essere dimensionati ed organizzati in modo da essere raggiungibili e praticabili; deve essere garantita, inoltre, la sicurezza e l'accessibilità durante la circolazione da parte dell'utenza.</i></p> <ul style="list-style-type: none"> <li>• Livello minimo della prestazione: Si prevedono, in funzione dei diversi tipi di strade, le seguenti larghezze minime:</li> </ul> <p>- nelle strade primarie: 0,75 m; 1 m in galleria;- nelle strade di scorrimento: 3 m; 1,50 m nei tratti in viadotto;- nelle strade di quartiere: 4 m; 1,50 m nei tratti in viadotto; 5 m nelle zone turistiche e commerciali;- nelle strade locali: 3 m; 1,50 m nelle zone con minima densità residenziale.Fabbisogno di spazio per percorsi pedonali in aree residenziali:- Tipologia del passaggio: 1 persona; Larghezza (cm): 60; Note: -;- Tipologia del passaggio: 2 persone; Larghezza (cm): 90; Note: passaggio con difficoltà;- Tipologia del passaggio: 2 persone; Larghezza (cm): 120; Note: passaggio agevole;- Tipologia del passaggio: 3 persone; Larghezza (cm): 187; Note: passaggio agevole;- Tipologia del passaggio: 1 persona con doppio bagaglio; Larghezza (cm): 100; Note: -;- Tipologia del passaggio: 2 persone con doppio bagaglio; Larghezza (cm): 212,5; Note: -;- Tipologia del passaggio: 2 persone con ombrello aperto; Larghezza (cm): 237,5; Note: -;- Tipologia del passaggio: carrozzina; Larghezza (cm): 80; Note: -;- Tipologia del passaggio: 1 carrozzina e 1 bambino; Larghezza (cm): 115; Note: con bambino al fianco;- Tipologia del passaggio: 2 carrozzine o 2 sedie a rotelle; Larghezza (cm): 170; Note: passaggio agevole;- Tipologia del passaggio: 2 persone con delimitazioni laterali; Larghezza (cm): 220; Note: passaggio con difficoltà;- Tipologia del passaggio: 2 persone con delimitazioni laterali; Larghezza (cm): 260; Note: passaggio agevole.Le larghezze minime vanno misurate al netto di eventuali aree erbose o alberate, di aree occupate da cabine telefoniche, chioschi o edicole, ecc.. I marciapiedi prospicienti su carreggiate sottostanti devono essere muniti di parapetto e/o rete di protezione di altezza minima di 2,00 m. Gli attraversamenti pedonali sono regolamentati secondo la disciplina degli attraversamenti (CNR N. 60 DEL 26.04.1978):- Strade primarieTipo di attraversamento pedonale: a livelli sfalsatiAttraversamenti pedonali - ubicazione e distanza: - - Strade di scorrimentoTipo di attraversamento pedonale: sfalsati o eventualmente semaforizzatiAttraversamenti pedonali - ubicazione e distanza: all'incrocio- Strade di quartiereTipo di attraversamento pedonale: semaforizzati o eventualmente zebratiAttraversamenti pedonali - ubicazione e distanza: all'incrocio- Strade localiTipo di attraversamento pedonale: zebratiAttraversamenti pedonali - ubicazione e distanza: 100 mNegli attraversamenti il raccordo fra marciapiede e strada va realizzato con scivoli per permettere il passaggio di carrozzine. I marciapiedi devono poter essere agevolmente usati dai portatori di handicap.In corrispondenza di fermate di autobus adiacenti a carreggiate, i marciapiedi devono avere conformazione idonee alla forma delle piazzole e delle aree di attesa dell'autobus senza costituire intralcio al traffico standard veicolare e pedonale:- Lato delle corsie di traffico</p>		

Codice	Elementi Manutenibili / Requisiti e Prestazioni / Controlli	Tipologia	Frequenza
	<p><i>promiscuo</i> Lunghezza totale (m): 56 Lunghezza della parte centrale (m): 16* Profondità (m): 3,0- Lato delle corsie riservate al mezzo pubblico Lunghezza totale (m): 56 Lunghezza della parte centrale (m): 26** Profondità (m): 3,0- Lato delle corsie riservate al mezzo pubblico con alta frequenza veicolare Lunghezza totale (m): 45 Lunghezza della parte centrale (m): 5,0 Profondità (m): 3,0* fermata per 1 autobus** fermata per 2 autobus</p> <p>• Riferimenti normativi: Legge 9.1.1989, n. 13; Legge 24.11.2006, n. 286; Legge 27.12.2006, n. 296; Legge 2.4.2007, n. 40; D.Lgs. 3.4.2006, n. 152; D.Lgs. 30.4.1992, n. 285; D.Lgs. 10.9.1993, n. 360; D.P.R. 24.5.1988, n. 236; D.P.R. 16.12.1992, n. 495; D.P.R. 6.6.2001, n. 380; D.M. Lavori Pubblici 2.4.1968, n. 1444; D.M. Lavori Pubblici 11.4.1968, n. 1404; D.M. Lavori Pubblici 14.6.1989, n. 236; D.M. Infrastrutture e Trasporti 14.1.2008; D.M. Infrastrutture e Trasporti 5.11.2001; C.M. Infrastrutture e Trasporti 2.2.2009, n. 617; C.M. Lavori Pubblici 8.8.1986, n. 2575; C.M. Infrastrutture e Trasporti 29.5.2002, n. 401; Direttiva M.I.T. 25.8.2004; Bollettino Ufficiale CNR 26.4.1978, n. 60; Bollettino Ufficiale CNR 28.7.1980, n. 78; Bollettino Ufficiale CNR 15.4.1983, n. 90; Regolamenti Comunali; Legge 13 febbraio 2012, n. 11; Decreto Legge 13 maggio 2011, n. 70 convertito con modificazioni dalla Legge 12 luglio 2011, n. 106; Legge 12 novembre 2011, n. 183; D.Lgs. 1° settembre 2011, n. 150; Legge 29 luglio 2010, n. 120; Legge 15 luglio 2009, n. 94.</p>		
01.02.03.C02	<p>Controllo: Controllo spazi</p> <p>Controllo dell'accessibilità degli spazi dei marciapiedi e di eventuali ostacoli.</p>	Controllo	ogni mese
01.02.03.C01	<p>Controllo: Controllo pavimentazione</p> <p>Controllo dello stato generale al fine di verificare l'assenza di eventuali buche e/o altre anomalie (mancanza di elementi, sollevamenti, difetti di pendenza, fessurazioni, presenza di vegetazione, ecc.) che possono rappresentare pericolo per la sicurezza ed incolumità delle persone. Controllo dello stato dei bordi e dei materiali lapidei stradali. Controllo dello stato di pulizia e verificare l'assenza di depositi e di eventuali ostacoli.</p>	Aggiornamento	ogni 3 mesi

# Condizioni d'igiene ambientale connesse con l'esposizione ad inquinanti dell'aria interna

## 01 - OPERE STRADALI

## 01.04 - Strutture in elevazione in c.a.

Codice	Elementi Manutenibili / Requisiti e Prestazioni / Controlli	Tipologia	Frequenza
<b>01.04</b>	<b>Strutture in elevazione in c.a.</b>		
01.04.R11	<p>Requisito: Riduzione delle emissioni tossiche-nocive di materiali, elementi e componenti</p> <p><i>Riduzione delle emissioni tossiche-nocive di materiali, connesse con l'esposizione ad inquinanti dell'aria interna.</i></p> <ul style="list-style-type: none"> <li>• Livello minimo della prestazione: <i>L'aria è considerabile di buona qualità se nell'ambiente non sono presenti inquinanti specifici in concentrazioni dannose per la salute dell'occupante e se è percepita come soddisfacente da almeno l'80% degli occupanti.</i></li> <li>• Riferimenti normativi: D.Lgs. 9.4.2008, n. 81; Reg. EU (CLP) n. 1272/08; ISPESL, Linee Guida - Microclima, 6.2006; Accordo Stato-Regioni, Linee Guida Ambienti Confinati, 27.9.2001; Valori Limite di Soglia (TLV) e Indici Biologici di Esposizione (IBE), AIDII 1997 e ACGIH 2002; Collana Quaderni del Ministero della Salute; Decreto 24 novembre 2025 "CRITERI AMBIENTALI MINIMI".</li> </ul>		

# Controllabilità tecnologica

## 01 - OPERE STRADALI

### 01.01 - Strade

Codice	Elementi Manutenibili / Requisiti e Prestazioni / Controlli	Tipologia	Frequenza
<b>01.01.01</b>	<b>Banchina</b>		
01.01.01.R01	<p>Requisito: Controllo geometrico</p> <p><i>La banchina deve essere realizzata secondo dati geometrici di norma.</i></p> <ul style="list-style-type: none"> <li>• Livello minimo della prestazione: <i>Dati dimensionali minimi:</i></li> </ul> <p>- larghezza compresa fra 1,00 m a 3,00-3,50 m;- nelle grandi arterie la larghezza minima è di 3,00 m.</p> <ul style="list-style-type: none"> <li>• Riferimenti normativi: Legge 9.1.1989, n. 13; Legge 24.11.2006, n. 286; Legge 27.12.2006, n. 296; Legge 2.4.2007, n. 40; D.Lgs. 3.4.2006, n. 152; D.Lgs. 30.4.1992, n. 285; D.Lgs. 10.9.1993, n. 360; D.P.R. 24.5.1988, n. 236; D.P.R. 16.12.1992, n. 495; D.P.R. 6.6.2001, n. 380; D.M. Lavori Pubblici 2.4.1968, n. 1444; D.M. Lavori Pubblici 11.4.1968, n. 1404; D.M. Lavori Pubblici 14.6.1989, n. 236; D.M. Infrastrutture e Trasporti 14.1.2008; D.M. Infrastrutture e Trasporti 5.11.2001; C.M. Infrastrutture e Trasporti 2.2.2009, n. 617; C.M. Lavori Pubblici 8.8.1986, n. 2575; C.M. Infrastrutture e Trasporti 29.5.2002, n. 401; Direttiva M.I.T. 25.8.2004; Legge 13 febbraio 2012, n. 11; Decreto Legge 13 maggio 2011, n. 70 convertito con modificazioni dalla Legge 12 luglio 2011, n. 106; Legge 12 novembre 2011, n. 183; D.Lgs. 1 settembre 2011, n. 150; Legge 29 luglio 2010, n. 120; Legge 15 luglio 2009, n. 94; UNI EN 13285; UNI EN ISO 14688-1; <p>CNR UNI 10007; Bollettino Ufficiale CNR 26.4.1978, n. 60; Bollettino Ufficiale CNR 28.7.1980, n. 78; Bollettino Ufficiale CNR 15.4.1983, n.90.</p> </li></ul>		
01.01.01.C01	<p>Controllo: Controllo generale</p> <p><i>Controllo dello stato generale. Verifica dell'assenza di eventuali buche e/o altre anomalie (cedimenti, sollevamenti, difetti di pendenza, fessurazioni, ecc.). Controllo dello stato dei giunti. Controllo dell'integrità della striscia di segnaletica di margine verso la banchina.</i></p>	Controllo	ogni mese
<b>01.01.06</b>	<b>Pavimentazione stradale in asfalto drenante</b>		
01.01.06.R01	<p>Requisito: Accettabilità della classe</p> <p><i>I bitumi stradali dovranno possedere caratteristiche tecnologiche in base alle proprie classi di appartenenza.</i></p> <ul style="list-style-type: none"> <li>• Livello minimo della prestazione: <i>I rivestimenti unitamente alle pareti dovranno resistere all'azione di urti sulla faccia esterna ed interna, prodotti secondo le modalità riportate di seguito che corrispondono a quelle previste dalla norma UNI 9269 P:</i></li> </ul> <p><i>I livelli prestazionali delle classi di bitume maggiormente impiegato in Italia dovranno avere le seguenti caratteristiche:- Valore della penetrazione [x 0,1 mm]Metodo di Prova: UNI EN 1426Classe 35/50: 35-50; Classe 50/70: 50-70; Classe 70/100: 70-100; Classe 160/220: 160-220.- Punto di rammollimento [°C]Metodo di Prova: UNI EN 1427Classe 35/50: 50-58; Classe 50/70: 46-54; Classe 70/100: 43-51; Classe 160/220: 35-43.- Punto di rottura - valore massimo [°C]Metodo di Prova: UNI EN 12593Classe 35/50: -5; Classe 50/70: -8; Classe 70/100: -10; Classe 160/220: -15.- Punto di infiammabilità - valore minimo [°C]Metodo di Prova: UNI EN ISO 2592Classe 35/50: 240; Classe 50/70: 230; Classe</i></p>		

Codice	Elementi Manutenibili / Requisiti e Prestazioni / Controlli	Tipologia	Frequenza
01.01.06.C01	<p>70/100: 230; Classe 160/220: 220.- Solubilità - valore minimo [%]Metodo di Prova: UNI EN 12592Classe 35/50: 99; Classe 50/70: 99; Classe 70/100: 99; Classe 160/220: 99.- Resistenza all'indurimentoMetodo di Prova: UNI EN 12607-1Classe 35/50: 0,5; Classe 50/70: 0,5; Classe 70/100: 0,8; Classe 160/220: 1.- Penetrazione dopo l'indurimento - valore minimo [%]Metodo di Prova: UNI EN 1426Classe 35/50: 53; Classe 50/70: 50; Classe 70/100: 46; Classe 160/220: 37.- Rammollimento dopo indurimento - valore minimoMetodo di Prova: UNI EN 1427Classe 35/50: 52; Classe 50/70: 48; Classe 70/100: 45; Classe 160/220: 37.- Variazione del rammollimento - valore massimoMetodo di Prova: UNI EN 1427Classe 35/50: 11; Classe 50/70: 11; Classe 70/100: 11; Classe 160/220: 12.</p> <ul style="list-style-type: none"> <li>• Riferimenti normativi: UNI EN ISO 2592; UNI EN 12591; UNI EN 1425; UNI EN 1426; UNI EN 1427; UNI EN 12592; UNI EN 12593; UNI EN 12607-1; UNI 11298; UNI EN 12697-1/2/5/6/12/24.</li> </ul> <p>Controllo: Controllo manto stradale</p>	Controllo	ogni mese
01.01.07.C01	<p>Controllo dello stato generale. Verifica dell'assenza di eventuali anomalie della pavimentazione (buche, cedimenti, sollevamenti, difetti di pendenza, fessurazioni, ecc.).</p> <p>Controllo: Controllo manto stradale</p> <p>Controllo dello stato generale. Verifica dell'assenza di eventuali anomalie della pavimentazione (buche, cedimenti, sollevamenti, difetti di pendenza, fessurazioni, ecc.).</p>	Controllo	ogni 3 mesi
<b>01.01.07</b>	<b>Pavimentazione stradale in bitumi</b>		
01.01.07.R01	<p>Requisito: Accettabilità della classe</p> <p><i>I bitumi stradali dovranno possedere caratteristiche tecnologiche in base alle proprie classi di appartenenza.</i></p> <ul style="list-style-type: none"> <li>• Livello minimo della prestazione: <i>I rivestimenti unitamente alle pareti dovranno resistere all'azione di urti sulla faccia esterna ed interna, prodotti secondo le modalità riportate di seguito che corrispondono a quelle previste dalla norma UNI 9269 P:</i></li> </ul> <p><i>I livelli prestazionali delle classi di bitume maggiormente impiegato in Italia dovranno avere le seguenti caratteristiche:- Valore della penetrazione [x 0,1 mm]Metodo di Prova: UNI EN 1426Classe 35/50: 35-50; Classe 50/70: 50-70; Classe 70/100: 70-100; Classe 160/220: 160-220.- Punto di rammollimento [°C]Metodo di Prova: UNI EN 1427Classe 35/50: 50-58; Classe 50/70: 46-54; Classe 70/100: 43-51; Classe 160/220: 35-43.- Punto di rottura - valore massimo [°C]Metodo di Prova: UNI EN 12593Classe 35/50: -5; Classe 50/70: -8; Classe 70/100: -10; Classe 160/220: -15.- Punto di infiammabilità - valore minimo [°C]Metodo di Prova: UNI EN ISO 2592Classe 35/50: 240; Classe 50/70: 230; Classe 70/100: 230; Classe 160/220: 220.- Solubilità - valore minimo [%]Metodo di Prova: UNI EN 12592Classe 35/50: 99; Classe 50/70: 99; Classe 70/100: 99; Classe 160/220: 99.- Resistenza all'indurimentoMetodo di Prova: UNI EN 12607-1Classe 35/50: 0,5; Classe 50/70: 0,5; Classe 70/100: 0,8; Classe 160/220: 1.- Penetrazione dopo l'indurimento - valore minimo [%]Metodo di Prova: UNI EN 1426Classe 35/50: 53; Classe 50/70: 50; Classe 70/100: 46; Classe 160/220: 37.- Rammollimento dopo indurimento - valore minimoMetodo di Prova: UNI EN 1427Classe 35/50: 52; Classe 50/70: 48; Classe 70/100: 45; Classe 160/220: 37.- Variazione del rammollimento - valore massimoMetodo di Prova: UNI EN 1427Classe 35/50: 11; Classe 50/70: 11; Classe 70/100: 11; Classe 160/220: 12.</i></p> <ul style="list-style-type: none"> <li>• Riferimenti normativi: UNI EN ISO 2592; UNI EN 12591; UNI EN 1425; UNI EN 1426; UNI EN 1427; UNI EN 12592; UNI EN 12593; UNI EN 12607-1; UNI 11298; UNI EN 12697-1/2/5/6/12/24.</li> </ul>		

## 01.02 - Aree pedonali e marciapiedi

Codice	Elementi Manutenibili / Requisiti e Prestazioni / Controlli	Tipologia	Frequenza
<b>01.02.01</b>	<b>Chiusini e pozzetti</b>		
01.02.01.R01	<p>Requisito: Aerazione</p> <p><i>I dispositivi di chiusura dovranno permettere una minima superficie di aerazione.</i></p> <ul style="list-style-type: none"> <li>• Livello minimo della prestazione: <i>La superficie minima di aerazione varia a secondo della dimensione di passaggio secondo la norma UNI EN 124, ovvero:</i></li> </ul> <p>- per dimensione di passaggio &lt;= 600 mm allora superficie min. di aerazione = 5% dell'area di un cerchio con diametro pari alla dimensione di passaggio;- per dimensione di passaggio &gt; 600 mm allora superficie min. di aerazione: 140 cm<sup>2</sup>.</p> <ul style="list-style-type: none"> <li>• Riferimenti normativi: Legge 24.11.2006, n. 286; Legge 27.12.2006, n. 296; Legge 2.4.2007, n. 40; D.Lgs. 30.4.1992, n. 285; D.M. Infrastrutture e Trasporti 5.11.2001; D.M. Infrastrutture e Trasporti 14.1.2008; C.M. Infrastrutture e Trasporti 2.2.2009, n. 617; Capitolato Speciale Tipo per Appalti di Lavori Edilizi; Legge 13 febbraio 2012, n. 11; Decreto Legge 13 maggio 2011, n. 70 convertito con modificazioni dalla Legge 12 luglio 2011, n. 106; Legge 12 novembre 2011, n. 183; D.Lgs. 1° settembre 2011, n. 150; Legge 29 luglio 2010, n. 120; Legge 15 luglio 2009, n. 94; UNI EN 124; UNI EN 1561; UNI EN 1563; UNI EN ISO 1461.</li> </ul>		
01.02.01.C01	<p>Controllo: Controllo chiusini d'ispezione</p> <p><i>Controllo dello stato di usura e verifica del dispositivo di chiusura-apertura. Controllo del normale scarico di acque meteoriche. Controllo degli elementi di ispezione (scale interne, fondale, superfici laterali, ecc.).</i></p>	Aggiornamento	ogni anno

## 01.03 - Impianto di illuminazione

Codice	Elementi Manutenibili / Requisiti e Prestazioni / Controlli	Tipologia	Frequenza
<b>01.03.01</b>	<b>Lampioni a braccio</b>		
01.03.01.R05	<p>Requisito: Resistenza alla corrosione</p> <p><i>I lampioni ed i relativi elementi devono essere realizzati con materiali idonei ad evitare fenomeni di corrosione per non compromettere il buon funzionamento dell'intero apparato.</i></p> <ul style="list-style-type: none"> <li>• Livello minimo della prestazione: <i>Per garantire un'adeguata protezione e resistenza alla corrosione deve essere eseguito il trattamento superficiale seguente:</i></li> </ul> <p>- zona A: nessuno;- zona B: rivestimento bituminoso non poroso che assicuri l'isolamento elettrico con uno spessore di strato minimo di 250 µm, o qualsiasi altro materiale dello spessore richiesto, in grado di garantire lo stesso grado di protezione, il rivestimento dovrebbe essere applicato solo dopo sgrassamento e dopo un appropriato trattamento preliminare che ne assicuri l'aderenza;- zona C: non è necessario alcun trattamento superficiale, ad eccezione della parte interrata, per la quale la protezione dovrebbe essere applicata come per la zona B.</p> <ul style="list-style-type: none"> <li>• Riferimenti normativi: UNI EN 40-1.</li> </ul>		
01.03.02.C02	<p>Controllo: Controllo generale</p> <p><i>Controllo dell'integrità dei pali e/o dei lampioni verificando lo stato di tenuta del rivestimento, delle connessioni e dell'ancoraggio a terra.</i></p>	Controllo a vista	ogni 3 mesi
01.03.01.C02	<p>Controllo: Controllo generale</p>	Controllo a vista	ogni 3 mesi

Codice	Elementi Manutenibili / Requisiti e Prestazioni / Controlli	Tipologia	Frequenza
	Controllo dell'integrità dei lampioni verificando lo stato di tenuta del rivestimento, delle connessioni e dell'ancoraggio a terra.		
<b>01.03.02</b>	<b>Pali in alluminio</b>		
01.03.02.R04	<p>Requisito: Resistenza alla corrosione</p> <p><i>I pali e/o i lampioni con i relativi elementi devono essere realizzati con materiali idonei ad evitare fenomeni di corrosione per non compromettere il buon funzionamento dell'intero apparato.</i></p> <ul style="list-style-type: none"> <li>• Livello minimo della prestazione: <i>Per garantire un'adeguata protezione e resistenza alla corrosione deve essere eseguito il trattamento superficiale seguente:</i></li> </ul> <p>- zona A: nessuno;- zona B: rivestimento bituminoso non poroso che assicuri l'isolamento elettrico con uno spessore di strato minimo di 250 µm, o qualsiasi altro materiale dello spessore richiesto, in grado di garantire lo stesso grado di protezione, il rivestimento dovrebbe essere applicato solo dopo sgrassamento e dopo un appropriato trattamento preliminare che ne assicuri l'aderenza;- zona C: non è necessario alcun trattamento superficiale, ad eccezione della parte interrata, per la quale la protezione dovrebbe essere applicata come per la zona B.</p> <ul style="list-style-type: none"> <li>• Riferimenti normativi: UNI EN 40-1.</li> </ul>		

# Di salvaguardia dell'ambiente

## 01 - OPERE STRADALI

### 01.04 - Strutture in elevazione in c.a.

Codice	Elementi Manutenibili / Requisiti e Prestazioni / Controlli	Tipologia	Frequenza
<b>01.04</b>	<b>Strutture in elevazione in c.a.</b>		
01.04.R08	<p>Requisito: Utilizzo di materiali, elementi e componenti a ridotto carico ambientale</p> <p><i>I materiali e gli elementi selezionati, durante il ciclo di vita utile dovranno assicurare emissioni ridotte di inquinanti oltre ad un ridotto carico energetico.</i></p> <ul style="list-style-type: none"> <li>• Livello minimo della prestazione: <i>I parametri relativi all'utilizzo di materiali ed elementi e componenti a ridotto carico ambientale dovranno rispettare i limiti previsti dalla normativa vigente</i></li> <li>• Riferimenti normativi: D.Lgs. 3.4.2006, n. 152; C.M. Ambiente 15.7.2005, n. 5205; Dir. 2008/98/CE; C.M. Ambiente 19.7.2005; UNI EN ISO 14020; UNI EN ISO 14021; UNI EN ISO 14024; UNI EN ISO 14025; Decreto 24 novembre 2025 "CRITERI AMBIENTALI MINIMI".</li> </ul>		
01.04.R10	<p>Requisito: Gestione ecocompatibile del cantiere</p> <p><i>Salvaguardia dell'ambiente attraverso la gestione ecocompatibile del cantiere durante le fasi manutentive</i></p> <ul style="list-style-type: none"> <li>• Livello minimo della prestazione: <i>Utilizzo di materiali e componenti con basse percentuali di interventi manutentivi nel rispetto dei criteri dettati dalla normativa di settore.</i></li> <li>• Riferimenti normativi: D.Lgs. 3.4.2006, n. 152; C.M. Ambiente 15.7.2005, n. 5205; Dir. 2008/98/CE; C.M. Ambiente 19.7.2005; UNI EN ISO 14020; UNI EN ISO 14021; UNI EN ISO 14024; UNI EN ISO 14025; Decreto 24 novembre 2025 "CRITERI AMBIENTALI MINIMI".</li> </ul>		

### 01.05 - Opere di fondazioni superficiali

Codice	Elementi Manutenibili / Requisiti e Prestazioni / Controlli	Tipologia	Frequenza
<b>01.05</b>	<b>Opere di fondazioni superficiali</b>		
01.05.R06	<p>Requisito: Gestione ecocompatibile del cantiere</p> <p><i>Salvaguardia dell'ambiente attraverso la gestione ecocompatibile del cantiere durante le fasi manutentive</i></p> <ul style="list-style-type: none"> <li>• Livello minimo della prestazione: <i>Utilizzo di materiali e componenti con basse percentuali di interventi manutentivi nel rispetto dei criteri dettati dalla normativa di settore.</i></li> <li>• Riferimenti normativi: D.Lgs. 3.4.2006, n. 152; C.M. Ambiente 15.7.2005, n. 5205; Dir. 2008/98/CE; C.M. Ambiente 19.7.2005; UNI EN ISO 14020; UNI EN ISO 14021; UNI EN ISO 14024; UNI EN ISO 14025; Decreto 24 novembre 2025 "CRITERI AMBIENTALI MINIMI".</li> </ul>		
01.05.R07	<p>Requisito: Utilizzo di materiali, elementi e componenti a ridotto carico ambientale</p> <p><i>I materiali e gli elementi selezionati, durante il ciclo di vita utile dovranno assicurare emissioni ridotte di inquinanti oltre ad un ridotto carico energetico.</i></p> <ul style="list-style-type: none"> <li>• Livello minimo della prestazione: <i>I parametri relativi all'utilizzo di materiali ed elementi e componenti a ridotto</i></li> </ul>		

Codice	Elementi Manutenibili / Requisiti e Prestazioni / Controlli	Tipologia	Frequenza
	<p><i>carico ambientale dovranno rispettare i limiti previsti dalla normativa vigente</i></p> <ul style="list-style-type: none"> <li>• Riferimenti normativi: D.Lgs. 3.4.2006, n. 152; C.M. Ambiente 15.7.2005, n. 5205; Dir. 2008/98/CE; C.M. Ambiente 19.7.2005; UNI EN ISO 14020; UNI EN ISO 14021; UNI EN ISO 14024; UNI EN ISO 14025; Decreto 24 novembre 2025 "CRITERI AMBIENTALI MINIMI".</li> </ul>		

# Di stabilità

## 01 - OPERE STRADALI

### 01.02 - Aree pedonali e marciapiedi

Codice	Elementi Manutenibili / Requisiti e Prestazioni / Controlli	Tipologia	Frequenza
<b>01.02.02</b>	<b>Cordoli e bordure</b>		
01.02.02.R01	<p>Requisito: Resistenza a compressione</p> <p><i>Essi dovranno avere una resistenza alle sollecitazioni a compressione.</i></p> <ul style="list-style-type: none"> <li>• Livello minimo della prestazione: <i>Il valore della resistenza convenzionale alla compressione Rcc, ricavato dalle prove effettuate sui provini campione, dovrà essere pari almeno a <math>\geq 60</math> N/mm<sup>2</sup>.</i></li> <li>• Riferimenti normativi: UNI EN 1338; UNI EN 1343.</li> </ul>		
<b>01.02.04</b>	<b>Pavimentazioni bituminose</b>		
01.02.04.R03	<p>Requisito: Resistenza meccanica</p> <p><i>Le pavimentazioni devono contrastare in modo efficace la manifestazione di eventuali rotture, o deformazioni rilevanti, causate dall'azione di possibili sollecitazioni.</i></p> <ul style="list-style-type: none"> <li>• Livello minimo della prestazione: <i>Per una analisi più approfondita dei livelli minimi rispetto ai vari componenti e materiali costituenti i rivestimenti si rimanda alle prescrizioni di legge e di normative vigenti in materia.</i></li> <li>• Riferimenti normativi: Norme UNI</li> </ul>		

### 01.03 - Impianto di illuminazione

Codice	Elementi Manutenibili / Requisiti e Prestazioni / Controlli	Tipologia	Frequenza
<b>01.03</b>	<b>Impianto di illuminazione</b>		
01.03.R01	<p>Requisito: Resistenza meccanica</p> <p><i>Gli impianti di illuminazione devono essere realizzati con materiali in grado di contrastare in modo efficace il prodursi di deformazioni o rotture sotto l'azione di determinate sollecitazioni.</i></p> <ul style="list-style-type: none"> <li>• Livello minimo della prestazione: <i>Devono essere rispettati i livelli previsti in sede di progetto.</i></li> <li>• Riferimenti normativi: D.M. Sviluppo Economico 22.1.2008, n. 37; CEI EN 60598-1; CEI EN 60598-2-22; CEI 64-7.</li> </ul>		
01.03.03.C02	<p>Controllo: Controllo generale</p> <p><i>Controllo dell'integrità dei pali verificando lo stato di tenuta del rivestimento, delle connessioni e dell'ancoraggio a terra.</i></p>	Controllo a vista	ogni 3 mesi
01.03.02.C02	<p>Controllo: Controllo generale</p> <p><i>Controllo dell'integrità dei pali e/o dei lampioni verificando lo stato di tenuta del rivestimento, delle connessioni e dell'ancoraggio a terra.</i></p>	Controllo a vista	ogni 3 mesi
01.03.01.C02	<p>Controllo: Controllo generale</p> <p><i>Controllo dell'integrità dei lampioni verificando lo stato di tenuta del rivestimento, delle connessioni e dell'ancoraggio a terra.</i></p>	Controllo a vista	ogni 3 mesi
<b>01.03.01</b>	<b>Lampioni a braccio</b>		

Codice	Elementi Manutenibili / Requisiti e Prestazioni / Controlli	Tipologia	Frequenza
01.03.01.R04	<p>Requisito: Resistenza meccanica</p> <p><i>I lampioni ed i relativi elementi devono essere realizzati con materiali in grado di sopportare deformazioni e/o cedimenti.</i></p> <ul style="list-style-type: none"> <li>• Livello minimo della prestazione: <i>Il palo deve essere progettato in modo da sostenere con sicurezza i carichi propri e i carichi del vento specificati nella UNI EN 40-3-1. La progettazione strutturale di un palo per illuminazione pubblica deve essere verificata mediante calcolo in conformità al UNI EN 40-3-3 oppure mediante prove in conformità alla UNI EN 40-3-2.</i></li> <li>• Riferimenti normativi: UNI EN 40-3.</li> </ul>		
<b>01.03.02</b>	<b>Pali in alluminio</b>		
01.03.02.R05	<p>Requisito: Resistenza meccanica</p> <p><i>I pali ed i relativi elementi devono essere realizzati con materiali in grado di sopportare deformazioni e/o cedimenti.</i></p> <ul style="list-style-type: none"> <li>• Livello minimo della prestazione: <i>Il palo deve essere progettato in modo da sostenere con sicurezza i carichi propri e i carichi del vento specificati nella UNI EN 40-3-1. La progettazione strutturale di un palo per illuminazione pubblica deve essere verificata mediante calcolo in conformità al UNI EN 40-3-3 oppure mediante prove in conformità alla UNI EN 40-3-2.</i></li> <li>• Riferimenti normativi: UNI EN 40-3.</li> </ul>		
<b>01.03.03</b>	<b>Pali in ghisa</b>		
01.03.03.R04	<p>Requisito: Resistenza meccanica</p> <p><i>I pali ed i relativi elementi devono essere realizzati con materiali in grado di sopportare deformazioni e/o cedimenti.</i></p> <ul style="list-style-type: none"> <li>• Livello minimo della prestazione: <i>Il palo deve essere progettato in modo da sostenere con sicurezza i carichi propri e i carichi del vento specificati nella UNI EN 40-3-1. La progettazione strutturale di un palo per illuminazione pubblica deve essere verificata mediante calcolo in conformità al UNI EN 40-3-3 oppure mediante prove in conformità alla UNI EN 40-3-2.</i></li> <li>• Riferimenti normativi: UNI EN 40-3.</li> </ul>		

## 01.04 - Strutture in elevazione in c.a.

Codice	Elementi Manutenibili / Requisiti e Prestazioni / Controlli	Tipologia	Frequenza
<b>01.04</b>	<b>Strutture in elevazione in c.a.</b>		
01.04.R03	<p>Requisito: Resistenza meccanica</p> <p><i>Le strutture di elevazione dovranno essere in grado di contrastare le eventuali manifestazioni di deformazioni e cedimenti rilevanti dovuti all'azione di determinate sollecitazioni (carichi, forze sismiche, ecc.).</i></p> <ul style="list-style-type: none"> <li>• Livello minimo della prestazione: <i>Per i livelli minimi si rimanda alle prescrizioni di legge e di normative vigenti in materia. In particolare al D.M. Infrastrutture e Trasporti 17.1.2018.</i></li> <li>• Riferimenti normativi: Legge 5.11.1971, n. 1086; Legge 2.2.1974, n. 64; D.M. Infrastrutture e Trasporti 17.1.2018; UNI 8290-2; UNI EN 196-1; UNI EN 1356; UNI EN 12390-1; UNI EN 1992 1/2; UNI EN 1090-3; UNI EN 1504-8; UNI EN 1993; UNI EN 1999; UNI EN 1994; UNI EN 1994 1/2; UNI EN 1995; UNI EN 384; UNI/TR 11634.</li> </ul>		
01.04.02.C02	<p>Controllo: Controllo di deformazioni e/o spostamenti</p> <p><i>Controllare eventuali deformazioni e/o spostamenti</i></p>	Controllo a vista	ogni 12 mesi

Codice	Elementi Manutenibili / Requisiti e Prestazioni / Controlli	Tipologia	Frequenza
01.04.02.C01	dell'elemento strutturale dovuti a cause esterne che ne alterano la normale configurazione. Controllo: Controllo di eventuale quadro fessurativo Attraverso un esame visivo del quadro fessurativo approfondire ed analizzare eventuali dissesti strutturali anche con l'ausilio di indagini strumentali in situ.	Controllo a vista	ogni 12 mesi
01.04.01.C02	Controllo: Controllo di deformazioni e/o spostamenti Controllare eventuali deformazioni e/o spostamenti dell'elemento strutturale dovuti a cause esterne che ne alterano la normale configurazione.	Controllo a vista	ogni 12 mesi
01.04.01.C01	Controllo: Controllo di eventuale quadro fessurativo Attraverso un esame visivo del quadro fessurativo approfondire ed analizzare eventuali dissesti strutturali anche con l'ausilio di indagini strumentali in situ.	Controllo a vista	ogni 12 mesi
01.04.R06	Requisito: Resistenza al vento  Le strutture di elevazione debbono resistere alle azioni e depressioni del vento tale da non compromettere la stabilità e la funzionalità degli elementi che le costituiscono.  • Livello minimo della prestazione: I valori minimi variano in funzione del tipo di struttura in riferimento ai seguenti parametri dettati dal D.M. Infrastrutture e Trasporti 17.1.2018. Il vento, la cui direzione si considera generalmente orizzontale, esercita sulle costruzioni azioni che variano nel tempo provocando, in generale, effetti dinamici.  Per le costruzioni usuali tali azioni sono convenzionalmente ricondotte alle azioni statiche equivalenti. Peraltro, per costruzioni di forma o tipologia inusuale, oppure di grande altezza o lunghezza, o di rilevante snellezza e leggerezza, o di notevole flessibilità e ridotte capacità dissipative, il vento può dare luogo ad effetti la cui valutazione richiede l'uso di metodologie di calcolo e sperimentali adeguate allo stato dell'arte e che tengano conto della dinamica del sistema.  • Riferimenti normativi: D.M. Infrastrutture e Trasporti 17.1.2018; UNI 8290-2; CNR-DT 207/2008.		

## 01.05 - Opere di fondazioni superficiali

Codice	Elementi Manutenibili / Requisiti e Prestazioni / Controlli	Tipologia	Frequenza
<b>01.05</b>	<b>Opere di fondazioni superficiali</b>		
01.05.R05	Requisito: Resistenza meccanica  Le opere di fondazioni superficiali dovranno essere in grado di contrastare le eventuali manifestazioni di deformazioni e cedimenti rilevanti dovuti all'azione di determinate sollecitazioni (carichi, forze sismiche, ecc.).  • Livello minimo della prestazione: Per i livelli minimi si rimanda alle prescrizioni di legge e di normative vigenti in materia.  • Riferimenti normativi: Legge 5.11.1971, n. 1086; Legge 2.2.1974, n. 64; D.M. Infrastrutture e Trasporti 17.1.2018; UNI 8290-2; UNI EN 196-1; UNI EN 1356; UNI EN 12390-1; UNI EN 1992 1/2; UNI EN 1090-3; UNI EN 1993; UNI EN 1999; UNI EN 1994; UNI EN 1994 1/2; UNI EN 1995; UNI EN 384; UNI EN 1504-8.		
01.05.03.C01	Controllo: Controllo struttura  Controllare l'integrità delle pareti e dei pilastri verificando l'assenza di eventuali lesioni e/o fessurazioni. Controllare eventuali smottamenti del terreno circostante alla struttura che possano essere indicatori di cedimenti strutturali. Effettuare verifiche e controlli approfonditi particolarmente in corrispondenza di manifestazioni a calamità naturali	Controllo a vista	ogni 12 mesi

Codice	Elementi Manutenibili / Requisiti e Prestazioni / Controlli	Tipologia	Frequenza
01.05.02.C01	<p><i>(sisma, nubifragi, ecc.).</i></p> <p>Controllo: Controllo struttura</p> <p><i>Controllare l'integrità delle pareti e dei pilastri verificando l'assenza di eventuali lesioni e/o fessurazioni. Controllare eventuali smottamenti del terreno circostante alla struttura che possano essere indicatori di cedimenti strutturali. Effettuare verifiche e controlli approfonditi particolarmente in corrispondenza di manifestazioni a calamità naturali (sisma, nubifragi, ecc.).</i></p>	Controllo a vista	ogni 12 mesi
01.05.01.C01	<p>Controllo: Controllo struttura</p> <p><i>Controllare l'integrità delle pareti e dei pilastri verificando l'assenza di eventuali lesioni e/o fessurazioni. Controllare eventuali smottamenti del terreno circostante alla struttura che possano essere indicatori di cedimenti strutturali. Effettuare verifiche e controlli approfonditi particolarmente in corrispondenza di manifestazioni a calamità naturali (sisma, nubifragi, ecc.).</i></p>	Controllo a vista	ogni 12 mesi

# Durabilità tecnologica

## 01 - OPERE STRADALI

### 01.04 - Strutture in elevazione in c.a.

Codice	Elementi Manutenibili / Requisiti e Prestazioni / Controlli	Tipologia	Frequenza
<b>01.04</b>	<b>Strutture in elevazione in c.a.</b>		
01.04.R07	<p>Requisito: Durata della vita nominale (periodo di riferimento per l'azione sismica)</p> <p>La vita nominale di un'opera strutturale VN è intesa come il numero di anni nel quale la struttura, purché soggetta alla manutenzione ordinaria, deve potere essere usata per lo scopo al quale è destinata.</p> <ul style="list-style-type: none"> <li>Livello minimo della prestazione: La vita nominale delle opere varia in funzione delle classi d'uso definite di seguito. In particolare la tabella mostra i valori di Vr corrispondenti ai valori di Vn che individuano le frontiere tra i tre tipi di costruzione considerati (tipo 1, tipo 2, tipo 3); valori di Vn intermedi tra detti valori di frontiera (e dunque valori di Vr intermedi tra quelli mostrati in tabella) sono consentiti ed i corrispondenti valori dei parametri <math>a_g</math>, <math>F_o</math> e <math>T_c</math> necessari a definire l'azione sismica sono ricavati utilizzando le formule d'interpolazione fornite nell'Allegato A alle NTC. Gli intervalli di valori attribuiti a Vr al variare di Vn e Classe d'uso sono:</li> </ul> <p>- Classe d'uso = I e <math>V_n \leq 10</math> allora <math>V_r = 35</math>;- Classe d'uso = I e <math>V_n \geq 50</math> allora <math>V_r \geq 35</math>;- Classe d'uso = I e <math>V_n \geq 100</math> allora <math>V_r \geq 70</math>;- Classe d'uso = II e <math>V_n \leq 10</math> allora <math>V_r = 35</math>;- Classe d'uso = II e <math>V_n \geq 50</math> allora <math>V_r \geq 50</math>;- Classe d'uso = II e <math>V_n \geq 100</math> allora <math>V_r \geq 100</math>;- Classe d'uso = III e <math>V_n \leq 10</math> allora <math>V_r = 35</math>;- Classe d'uso = III e <math>V_n \geq 50</math> allora <math>V_r \geq 75</math>;- Classe d'uso = III e <math>V_n \geq 100</math> allora <math>V_r \geq 150</math>;- Classe d'uso = IV e <math>V_n \leq 10</math> allora <math>V_r = 35</math>;- Classe d'uso = IV e <math>V_n \geq 50</math> allora <math>V_r \geq 100</math>;- Classe d'uso = IV e <math>V_n \geq 100</math> allora <math>V_r \geq 200</math>.dove per classe d'uso si intende:- Classe I: Costruzioni con presenza solo occasionale di persone, edifici agricoli;- Classe II: Costruzioni il cui uso preveda normali affollamenti, senza contenuti pericolosi per l'ambiente e senza funzioni pubbliche e sociali essenziali. Industrie con attività non pericolose per l'ambiente. Ponti, opere infrastrutturali, reti viarie non ricadenti in Classe d'uso III o in Classe d'uso IV, reti ferroviarie la cui interruzione non provochi situazioni di emergenza. Dighe il cui collasso non provochi conseguenze rilevanti;- Classe III: Costruzioni il cui uso preveda affollamenti significativi. Industrie con attività pericolose per l'ambiente. Reti viarie extraurbane non ricadenti in Classe d'uso IV. Ponti e reti ferroviarie la cui interruzione provochi situazioni di emergenza. Dighe rilevanti per le conseguenze di un loro eventuale collasso;- Classe IV: Costruzioni con funzioni pubbliche o strategiche importanti, anche con riferimento alla gestione della protezione civile in caso di calamità. Industrie con attività particolarmente pericolose per l'ambiente. Reti viarie di tipo A o B, di cui al D.M. 5 novembre 2001, n. 6792, "Norme funzionali e geometriche per la costruzione delle strade", e di tipo C quando appartenenti ad itinerari di collegamento tra capoluoghi di provincia non altresì serviti da strade di tipo A o B. Ponti e reti ferroviarie di importanza critica per il mantenimento delle vie di comunicazione, particolarmente dopo un evento sismico. Dighe connesse al funzionamento di acquedotti e a impianti di produzione di energia elettrica.</p> <ul style="list-style-type: none"> <li>Riferimenti normativi: D.M. Infrastrutture e Trasporti 17.1.2018; Direttiva del Presidente del Consiglio dei Ministri 12.10.2007; UNI/TR 11634.</li> </ul>		

# Facilità d'intervento

## 01 - OPERE STRADALI

### 01.02 - Aree pedonali e marciapiedi

Codice	Elementi Manutenibili / Requisiti e Prestazioni / Controlli	Tipologia	Frequenza
<b>01.02</b>	<b>Aree pedonali e marciapiedi</b>		
01.02.R01	<p>Requisito: Accessibilità</p> <p>Le aree pedonali ed i marciapiedi devono essere dimensionati ed organizzati in modo da essere raggiungibili e praticabili, garantire inoltre la sicurezza e l'accessibilità durante la circolazione da parte dell'utenza.</p> <ul style="list-style-type: none"> <li>• Livello minimo della prestazione: Si prevedono, in funzione dei diversi tipi di strade, le seguenti larghezze minime:</li> </ul> <p>- nelle strade primarie: 0,75 m; 1 m in galleria;- nelle strade di scorrimento: 3 m; 1,50 m nei tratti in viadotto;- nelle strade di quartiere: 4 m; 1,50 m nei tratti in viadotto; 5 m nelle zone turistiche e commerciali;- nelle strade locali: 3 m; 1,50 m nelle zone con minima densità residenziale.Fabbisogno di spazio per percorsi pedonali in aree residenziali:- Tipologia del passaggio: 1 persona; Larghezza (cm): 60; Note: -;- Tipologia del passaggio: 2 persone; Larghezza (cm): 90; Note: passaggio con difficoltà;- Tipologia del passaggio: 2 persone; Larghezza (cm): 120; Note: passaggio agevole;- Tipologia del passaggio: 3 persone; Larghezza (cm): 187; Note: passaggio agevole;- Tipologia del passaggio: 1 persona con doppio bagaglio; Larghezza (cm): 100; Note: -;- Tipologia del passaggio: 2 persone con doppio bagaglio; Larghezza (cm): 212,5; Note: -;- Tipologia del passaggio: 2 persone con ombrello aperto; Larghezza (cm): 237,5; Note: -;- Tipologia del passaggio: carrozzina; Larghezza (cm): 80; Note: -;- Tipologia del passaggio: 1 carrozzina e 1 bambino; Larghezza (cm): 115; Note: con bambino al fianco;- Tipologia del passaggio: 2 carrozzine o 2 sedie a rotelle; Larghezza (cm): 170; Note: passaggio agevole;- Tipologia del passaggio: 2 persone con delimitazioni laterali; Larghezza (cm): 220; Note: passaggio con difficoltà;- Tipologia del passaggio: 2 persone con delimitazioni laterali; Larghezza (cm): 260; Note: passaggio agevole.Le larghezze minime vanno misurate al netto di eventuali aree erbose o alberate, di aree occupate da cabine telefoniche, chioschi o edicole, ecc.. I marciapiedi prospicienti su carreggiate sottostanti devono essere muniti di parapetto e/o rete di protezione di altezza minima di 2,00 m. Gli attraversamenti pedonali sono regolamentati secondo la disciplina degli attraversamenti (CNR N. 60 DEL 26.04.1978):- Strade primarieTipo di attraversamento pedonale: a livelli sfalsatiAttraversamenti pedonali - ubicazione e distanza: - - Strade di scorrimentoTipo di attraversamento pedonale: sfalsati o eventualmente semaforizzatiAttraversamenti pedonali - ubicazione e distanza: all'incrocio- Strade di quartiereTipo di attraversamento pedonale: semaforizzati o eventualmente zebratiAttraversamenti pedonali - ubicazione e distanza: all'incrocio- Strade localiTipo di attraversamento pedonale: zebratiAttraversamenti pedonali - ubicazione e distanza: 100 mNegli attraversamenti il raccordo fra marciapiede e strada va realizzato con scivoli per permettere il passaggio di carrozzine. I marciapiedi devono poter essere agevolmente usati dai portatori di handicap.In corrispondenza di fermate di autobus adiacenti a carreggiate, i marciapiedi devono avere conformazione idonee alla forma delle piazzole e delle aree di attesa dell'autobus senza costituire intralcio al traffico standard veicolare e pedonale:- Lato delle corsie di traffico</p>		

Codice	Elementi Manutenibili / Requisiti e Prestazioni / Controlli	Tipologia	Frequenza
	<p>promiscuoLunghezza totale (m): 56Lunghezza della parte centrale (m): 16*Profondità (m): 3,0-Lato delle corsie riservate al mezzo pubblicoLunghezza totale (m): 56Lunghezza della parte centrale (m): 26**Profondità (m): 3,0-Lato delle corsie riservate al mezzo pubblico con alta frequenza veicolareLunghezza totale (m): 45Lunghezza della parte centrale (m): 5,0Profondità (m): 3,0* fermata per 1 autobus** fermata per 2 autobus</p> <ul style="list-style-type: none"> <li>• Riferimenti normativi: Legge 9.1.1989, n. 13; Legge 24.11.2006, n. 286; Legge 27.12.2006, n. 296; Legge 2.4.2007, n. 40; D.Lgs. 3.4.2006, n. 152; D.Lgs. 30.4.1992, n. 285; D.Lgs. 10.9.1993, n. 360; D.P.R. 24.5.1988, n. 236; D.P.R. 16.12.1992, n. 495; D.P.R. 6.6.2001, n. 380; D.M. Lavori Pubblici 2.4.1968, n. 1444; D.M. Lavori Pubblici 11.4.1968, n. 1404; D.M. Lavori Pubblici 14.6.1989, n. 236; D.M. Infrastrutture e Trasporti 14.1.2008; D.M. Infrastrutture e Trasporti 5.11.2001; C.M. Infrastrutture e Trasporti 2.2.2009, n. 617; C.M. Lavori Pubblici 8.8.1986, n. 2575; C.M. Infrastrutture e Trasporti 29.5.2002, n. 401; Direttiva M.I.T. 25.8.2004; Legge 13 febbraio 2012, n. 11; Decreto Legge 13 maggio 2011, n. 70 convertito con modificazioni dalla Legge 12 luglio 2011, n. 106; Legge 12 novembre 2011, n. 183; D.Lgs. 1 settembre 2011, n. 150; Legge 29 luglio 2010, n. 120; Legge 15 luglio 2009, n. 94; UNI EN 13285; UNI EN ISO 14688-1; CNR UNI 10007; Bollettino Ufficiale CNR 26.4.1978, n. 60; Bollettino Ufficiale CNR 28.7.1980, n. 78; Bollettino Ufficiale CNR 15.4.1983, n. 90.</li> </ul>		

# Funzionalità d'uso

## 01 - OPERE STRADALI

### 01.03 - Impianto di illuminazione

Codice	Elementi Manutenibili / Requisiti e Prestazioni / Controlli	Tipologia	Frequenza
<b>01.03.01</b>	<b>Lampioni a braccio</b>		
01.03.01.R01	<p>Requisito: Efficienza luminosa</p> <p><i>I componenti che sviluppano un flusso luminoso devono garantire una efficienza luminosa non inferiore a quella stabilita dai costruttori delle lampade.</i></p> <ul style="list-style-type: none"> <li>• Livello minimo della prestazione: Devono essere rispettati i livelli previsti in sede di progetto.</li> <li>• Riferimenti normativi: D.M. Sviluppo Economico 22.1.2008, n. 37; UNI EN 40-1.</li> </ul>		
01.03.03.C02	<p>Controllo: Controllo generale</p> <p><i>Controllo dell'integrità dei pali verificando lo stato di tenuta del rivestimento, delle connessioni e dell'ancoraggio a terra.</i></p>	Controllo a vista	ogni 3 mesi
01.03.03.C01	<p>Controllo: Controllo corpi illuminanti</p> <p><i>Verificare l'efficienza dei reattori, starter, condensatori, lampade ed altri accessori.</i></p>	Ispezione	ogni 3 mesi
01.03.02.C02	<p>Controllo: Controllo generale</p> <p><i>Controllo dell'integrità dei pali e/o dei lampioni verificando lo stato di tenuta del rivestimento, delle connessioni e dell'ancoraggio a terra.</i></p>	Controllo a vista	ogni 3 mesi
01.03.02.C01	<p>Controllo: Controllo corpi illuminanti</p> <p><i>Verificare l'efficienza dei reattori, starter, condensatori, lampade ed altri accessori.</i></p>	Ispezione	ogni 3 mesi
01.03.01.C02	<p>Controllo: Controllo generale</p> <p><i>Controllo dell'integrità dei lampioni verificando lo stato di tenuta del rivestimento, delle connessioni e dell'ancoraggio a terra.</i></p>	Controllo a vista	ogni 3 mesi
01.03.01.C01	<p>Controllo: Controllo corpi illuminanti</p> <p><i>Verificare l'efficienza dei reattori, starter, condensatori, lampade ed altri accessori.</i></p>	Ispezione	ogni 3 mesi
01.03.01.R02	<p>Requisito: Impermeabilità ai liquidi</p> <p><i>I componenti dei lampioni devono essere in grado di evitare il passaggio di fluidi liquidi per evitare alle persone qualsiasi pericolo di folgorazione per contatto diretto secondo quanto prescritto dalla normativa.</i></p> <ul style="list-style-type: none"> <li>• Livello minimo della prestazione: Devono essere rispettati i livelli previsti in sede di progetto.</li> <li>• Riferimenti normativi: D.M. Sviluppo Economico 22.1.2008, n. 37; UNI EN 40-1.</li> </ul>		
01.03.03.C02	<p>Controllo: Controllo generale</p> <p><i>Controllo dell'integrità dei pali verificando lo stato di tenuta del rivestimento, delle connessioni e dell'ancoraggio a terra.</i></p>	Controllo a vista	ogni 3 mesi
01.03.02.C02	<p>Controllo: Controllo generale</p> <p><i>Controllo dell'integrità dei pali e/o dei lampioni verificando lo stato di tenuta del rivestimento, delle connessioni e dell'ancoraggio a terra.</i></p>	Controllo a vista	ogni 3 mesi

Codice	Elementi Manutenibili / Requisiti e Prestazioni / Controlli	Tipologia	Frequenza
01.03.02.C01	Controllo: Controllo corpi illuminanti <i>Verificare l'efficienza dei reattori, starter, condensatori, lampade ed altri accessori.</i>	Ispezione	ogni 3 mesi
01.03.01.C02	Controllo: Controllo generale <i>Controllo dell'integrità dei lampioni verificando lo stato di tenuta del rivestimento, delle connessioni e dell'ancoraggio a terra.</i>	Controllo a vista	ogni 3 mesi
01.03.01.C01	Controllo: Controllo corpi illuminanti <i>Verificare l'efficienza dei reattori, starter, condensatori, lampade ed altri accessori.</i>	Ispezione	ogni 3 mesi
<b>01.03.02</b>	<b>Pali in alluminio</b>		
01.03.02.R01	Requisito: Efficienza luminosa <i>I componenti che sviluppano un flusso luminoso devono garantire una efficienza luminosa non inferiore a quella stabilita dai costruttori delle lampade.</i> <ul style="list-style-type: none"><li>• Livello minimo della prestazione: Devono essere rispettati i livelli previsti in sede di progetto.</li><li>• Riferimenti normativi: D.M. Sviluppo Economico 22.1.2008, n. 37; UNI EN 40-1.</li></ul>		
01.03.02.R02	Requisito: Impermeabilità ai liquidi <i>I componenti dei pali devono essere in grado di evitare il passaggio di fluidi liquidi per evitare alle persone qualsiasi pericolo di folgorazione per contatto diretto secondo quanto prescritto dalla normativa.</i> <ul style="list-style-type: none"><li>• Livello minimo della prestazione: Devono essere rispettati i livelli previsti in sede di progetto.</li><li>• Riferimenti normativi: D.M. Sviluppo Economico 22.1.2008, n. 37; UNI EN 40-1.</li></ul>		
<b>01.03.03</b>	<b>Pali in ghisa</b>		
01.03.03.R01	Requisito: Efficienza luminosa <i>I componenti che sviluppano un flusso luminoso devono garantire una efficienza luminosa non inferiore a quella stabilita dai costruttori delle lampade.</i> <ul style="list-style-type: none"><li>• Livello minimo della prestazione: Devono essere rispettati i livelli previsti in sede di progetto.</li><li>• Riferimenti normativi: UNI EN 40-1.</li></ul>		
01.03.03.R02	Requisito: Impermeabilità ai liquidi <i>I componenti dei pali devono essere in grado di evitare il passaggio di fluidi liquidi per evitare alle persone qualsiasi pericolo di folgorazione per contatto diretto secondo quanto prescritto dalla normativa.</i> <ul style="list-style-type: none"><li>• Livello minimo della prestazione: Devono essere rispettati i livelli previsti in sede di progetto.</li><li>• Riferimenti normativi: UNI EN 40-1.</li></ul>		

# Funzionalità tecnologica

## 01 - OPERE STRADALI

### 01.01 - Strade

Codice	Elementi Manutenibili / Requisiti e Prestazioni / Controlli	Tipologia	Frequenza
<b>01.01</b>	<b>Strade</b>		
01.01.R01	<p>Requisito: Accessibilità</p> <p>Le strade, le aree a sosta e gli altri elementi della viabilità devono essere dimensionati ed organizzati in modo da essere raggiungibile e praticabile, garantire inoltre la sicurezza e l'accessibilità durante la circolazione da parte dell'utenza.</p> <ul style="list-style-type: none"> <li>• Livello minimo della prestazione: Caratteristiche geometriche delle strade:</li> </ul> <p>- Carreggiata: larghezza minima pari ai 3,50 m; deve essere dotata di sovrastruttura estesa per una larghezza di 0,30 m da entrambi i lati della carreggiata;- Striscia di delimitazione verso la banchina: deve avere larghezza pari a 0,12 m nelle strade di tipo F, deve avere larghezza pari a 0,15 m nelle strade di tipo C, D, E; deve avere larghezza pari a 0,25 m nelle strade di tipo A, B; la striscia di separazione tra una corsia di marcia e una eventuale corsia supplementare per veicoli lenti deve avere larghezza =&gt; a 0,20 m;- Banchina: deve avere una larghezza minima pari a: 2,50 m nelle strade di tipo A; 1,75 m nelle strade di tipo B; 1,50 m nelle strade di tipo C; 1,00 m nelle strade di tipo D e F (extraurbane); 0,50 m nelle strade di tipo E e F (Urbane);- Cigli o arginelli in rilevato: hanno profondità &gt;= 0,75 m nelle strade di tipo A, D, C, D e &gt;= 0,50 m per le strade di tipo E e F;- Cunette: devono avere una larghezza &gt;= 0,80 m;- Piazzole di sosta: le strade di tipo B, C, e F extraurbane devono essere dotate di piazzole di sosta con dimensioni minime: larghezza 3,00 m; lunghezza 20,00 m + 25,00 m + 20,00 m; - Pendenza longitudinale: nelle strade di tipo A (Urbane), B e D = 6%; nelle strade di tipo C = 7%; nelle strade di tipo E = 8%; nelle strade di tipo F = 10%; nelle strade di tipo A (extraurbane) = 5%;- Pendenza trasversale: nei rettilinei 2,5 %; nelle curve compresa fra 3,5% e 7%.Caratteristiche geometriche minime della sezione stradale (BOLL. UFF. CNR N.60 DEL 26.4.1978)- Strade primarieTipo di carreggiate: a senso unico separate da spartitrafficoLarghezza corsie: 3,50 mN. corsie per senso di marcia: 2 o piùLarghezza minima spartitraffico centrale: 1,60 m con barriereLarghezza corsia di emergenza: 3,00 mLarghezza banchine: -Larghezza minima marciapiedi: -Larghezza minima fasce di pertinenza: 20 m- Strade di scorrimentoTipo di carreggiate: Separate ovunque possibileLarghezza corsie: 3,25 mN. corsie per senso di marcia: 2 o piùLarghezza minima spartitraffico centrale: 1,10 m con barriereLarghezza corsia di emergenza: -Larghezza banchine: 1,00 mLarghezza minima marciapiedi: 3,00 mLarghezza minima fasce di pertinenza: 15 m- Strade di quartiereTipo di carreggiate: a unica carreggiata in doppio sensoLarghezza corsie: 3,00 mN. corsie per senso di marcia: 1 o più con cordolo sagomato o segnaleticaLarghezza minima spartitraffico centrale: 0,50 mLarghezza corsia di emergenza: -Larghezza banchine: 0,50 mLarghezza minima marciapiedi: 4,00 mLarghezza minima fasce di pertinenza: 12m- Strade localiTipo di carreggiate: a unica carreggiata in doppio sensoLarghezza corsie: 2,75 mN. corsie per senso di marcia: 1 o piùLarghezza minima spartitraffico centrale: -Larghezza corsia di emergenza: -Larghezza banchine: 0,50 mLarghezza minima marciapiedi: 3,00 mLarghezza minima fasce di pertinenza: 5,00</p>		

Codice	Elementi Manutenibili / Requisiti e Prestazioni / Controlli	Tipologia	Frequenza
01.01.01.C01	<p>• Riferimenti normativi: Legge 9.1.1989, n. 13; Legge 24.11.2006, n. 286; Legge 27.12.2006, n. 296; Legge 2.4.2007, n. 40; D.Lgs. 3.4.2006, n. 152; D.Lgs. 30.4.1992, n. 285; D.Lgs. 10.9.1993, n. 360; D.P.R. 24.5.1988, n. 236; D.P.R. 16.12.1992, n. 495; D.P.R. 6.6.2001, n. 380; D.M. Lavori Pubblici 2.4.1968, n. 1444; D.M. Lavori Pubblici 11.4.1968, n. 1404; D.M. Lavori Pubblici 14.6.1989, n. 236; D.M. Infrastrutture e Trasporti 14.1.2008; D.M. Infrastrutture e Trasporti 5.11.2001; C.M. Infrastrutture e Trasporti 2.2.2009, n. 617; C.M. Lavori Pubblici 8.8.1986, n. 2575; C.M. Infrastrutture e Trasporti 29.5.2002, n. 401; Direttiva M.I.T. 25.8.2004; Legge 13 febbraio 2012, n. 11; Decreto Legge 13 maggio 2011, n. 70 convertito con modificazioni dalla Legge 12 luglio 2011, n. 106; Legge 12 novembre 2011, n. 183; D.Lgs. 1 settembre 2011, n. 150; Legge 29 luglio 2010, n. 120; Legge 15 luglio 2009, n. 94; UNI EN 13285; UNI EN ISO 14688-1;</p> <p>CNR UNI 10007; Bollettino Ufficiale CNR 26.4.1978, n. 60; Bollettino Ufficiale CNR 28.7.1980, n. 78; Bollettino Ufficiale CNR 15.4.1983, n. 90.</p> <p>Controllo: Controllo generale</p> <p><i>Controllo dello stato generale. Verifica dell'assenza di eventuali buche e/o altre anomalie (cedimenti, sollevamenti, difetti di pendenza, fessurazioni, ecc.). Controllo dello stato dei giunti. Controllo dell'integrità della striscia di segnaletica di margine verso la banchina.</i></p>	Controllo	ogni mese

# Gestione dei rifiuti

## 01 - OPERE STRADALI

### 01.04 - Strutture in elevazione in c.a.

Codice	Elementi Manutenibili / Requisiti e Prestazioni / Controlli	Tipologia	Frequenza
<b>01.04</b>	<b>Strutture in elevazione in c.a.</b>		
01.04.R09	<p>Requisito: Utilizzo di materiali, elementi e componenti riciclati</p> <p><i>Per diminuire la quantità di rifiuti dai prodotti, dovrà essere previsto l'utilizzo di materiali riciclati.</i></p> <ul style="list-style-type: none"> <li>• Livello minimo della prestazione: <i>Calcolare la percentuale di materiali da avviare ai processi di riciclaggio.</i></li> </ul> <p><i>Determinare la percentuale in termini di quantità (kg) o di superficie (mq) di materiale impiegato nell'elemento tecnico in relazione all'unità funzionale assunta.</i></p> <ul style="list-style-type: none"> <li>• Riferimenti normativi: D.Lgs. 3.4.2006, n. 152; C.M. Ambiente 15.7.2005, n. 5205; Dir. 2008/98/CE; C.M. Ambiente 19.7.2005; UNI EN ISO 14020; UNI EN ISO 14021; UNI EN ISO 14024; UNI EN ISO 14025; Decreto 24 novembre 2025 "CRITERI AMBIENTALI MINIMI".</li> </ul>		
01.04.R12	<p>Requisito: Demolizione selettiva</p> <p><i>Demolizione selettiva attraverso la gestione razionale dei rifiuti.</i></p> <ul style="list-style-type: none"> <li>• Livello minimo della prestazione: <i>Verifica della separabilità dei componenti secondo il principio assenza – presenza per i principali elementi tecnici costituenti il manufatto edilizio.</i></li> </ul> <ul style="list-style-type: none"> <li>• Riferimenti normativi: D.Lgs. 3.4.2006, n. 152; UNI EN 13242; UNI EN ISO 14688-1; UNI EN 13285; Decreto 24 novembre 2025 "CRITERI AMBIENTALI MINIMI".</li> </ul>		

### 01.05 - Opere di fondazioni superficiali

Codice	Elementi Manutenibili / Requisiti e Prestazioni / Controlli	Tipologia	Frequenza
<b>01.05</b>	<b>Opere di fondazioni superficiali</b>		
01.05.R08	<p>Requisito: Utilizzo di materiali, elementi e componenti riciclati</p> <p><i>Per diminuire la quantità di rifiuti dai prodotti, dovrà essere previsto l'utilizzo di materiali riciclati.</i></p> <ul style="list-style-type: none"> <li>• Livello minimo della prestazione: <i>Calcolare la percentuale di materiali da avviare ai processi di riciclaggio.</i></li> </ul> <p><i>Determinare la percentuale in termini di quantità (kg) o di superficie (mq) di materiale impiegato nell'elemento tecnico in relazione all'unità funzionale assunta.</i></p> <ul style="list-style-type: none"> <li>• Riferimenti normativi: D.Lgs. 3.4.2006, n. 152; C.M. Ambiente 15.7.2005, n. 5205; Dir. 2008/98/CE; C.M. Ambiente 19.7.2005; UNI EN ISO 14020; UNI EN ISO 14021; UNI EN ISO 14024; UNI EN ISO 14025; Decreto 24 novembre 2025 "CRITERI AMBIENTALI MINIMI".</li> </ul>		

# Protezione antincendio

## 01 - OPERE STRADALI

### 01.04 - Strutture in elevazione in c.a.

Codice	Elementi Manutenibili / Requisiti e Prestazioni / Controlli	Tipologia	Frequenza
<b>01.04</b>	<b>Strutture in elevazione in c.a.</b>		
01.04.R04	<p>Requisito: Resistenza al fuoco</p> <p><i>La resistenza al fuoco rappresenta l'attitudine degli elementi che costituiscono le strutture a conservare, in un tempo determinato, la stabilità (R), la tenuta (E) e l'isolamento termico (I). Essa è intesa come il tempo necessario affinché la struttura raggiunga uno dei due stati limite di stabilità e di integrità, in corrispondenza dei quali non è più in grado sia di reagire ai carichi applicati sia di impedire la propagazione dell'incendio.</i></p> <ul style="list-style-type: none"> <li>• Livello minimo della prestazione: <i>In particolare gli elementi costruttivi delle strutture di elevazione devono avere la resistenza al fuoco indicata di seguito, espressa in termini di tempo entro il quale le strutture di elevazioni conservano stabilità, tenuta alla fiamma, ai fumi ed isolamento termico:</i> <ul style="list-style-type: none"> <li>- altezza antincendio (m): da 12 a 32 - Classe REI (min) = 60;</li> <li>- altezza antincendio (m): da oltre 32 a 80 - Classe REI (min) = 90;</li> <li>- altezza antincendio (m): oltre 80 - Classe REI (min) = 120.</li> </ul> </li> <li>• Riferimenti normativi: D.Lgs. 9.4.2008, n. 81; D.M. Interno 30.11.1983; D.M. Interno 26.6.1984; D.M. Interno 14.1.1985; D.M. Interno 16.5.1987, n. 246; D.M. Interno 26.8.1992; D.M. Attività Produttive 3.9.2001; D.M. Interno 18.9.2002; D.M. Interno 21.6.2004; D.M. Interno 3.11.2004; D.M. Interno 10.3.2005; D.M. Interno 15.3.2005; D.M. Interno 16.2.2007; D.M. Interno 9.3.2007; D.M. Interno 9.5.2007; C.M. Interno 15.2.2008, n. 1968; UNI 8290-2; UNI 8456; UNI EN 14351-1; UNI 8629-4; UNI 9174; UNI 9177; UNI EN 1634-1; UNI EN 1992; UNI EN 1363-1/2; UNI EN ISO 1182; UNI CEI EN ISO 13943; UNI EN 1994-1-2.</li> </ul>		

# Protezione dagli agenti chimici ed organici

## 01 - OPERE STRADALI

### 01.02 - Aree pedonali e marciapiedi

Codice	Elementi Manutenibili / Requisiti e Prestazioni / Controlli	Tipologia	Frequenza
<b>01.02.04</b>	<b>Pavimentazioni bituminose</b>		
01.02.04.R01	<p>Requisito: Assenza di emissioni di sostanze nocive</p> <p><i>Le pavimentazioni non devono, in condizioni normali di esercizio, emettere sostanze tossiche, polveri, gas o altri odori fastidiosi per gli utenti.</i></p> <ul style="list-style-type: none"> <li>• Livello minimo della prestazione: Dovranno essere rispettati i seguenti limiti:</li> </ul> <p>- concentrazione limite di formaldeide non superiore a 0,1 p.p.m. (0,15 mg/m<sup>3</sup>);- per la soglia olfattiva valori non superiori a 0,09 p.p.m. (0,135 mg/m<sup>3</sup>);- per la soglia di irritazione occhi-naso-gola non superiore 0,66 p.p.m. (1 mg/m<sup>3</sup>).</p> <ul style="list-style-type: none"> <li>• Riferimenti normativi: Legge 27.3.1992, n. 257; Legge 29.12.2000, n. 422; D.Lgs. 9.4.2008, n. 81; D.P.R. 24.5.1988, n. 215; C.M. Sanità 22.6.1983, n. 57; C.M. Sanità 10.7.1986, n. 45; UNI 7998; UNI 7999; UNI 8290-2; UNI 8380; UNI 8381; ASHRAE Standard 62-1981 (Norma nazionale americana sulla qualità dell'aria ambiente); NFX 10702; DIN 50055.</li> </ul>		

### 01.04 - Strutture in elevazione in c.a.

Codice	Elementi Manutenibili / Requisiti e Prestazioni / Controlli	Tipologia	Frequenza
<b>01.04</b>	<b>Strutture in elevazione in c.a.</b>		
01.04.R01	<p>Requisito: Resistenza agli agenti aggressivi</p> <p><i>Le strutture di elevazione non debbono subire dissoluzioni o disgregazioni e mutamenti di aspetto a causa dell'azione di agenti aggressivi chimici.</i></p> <ul style="list-style-type: none"> <li>• Livello minimo della prestazione: Nelle opere e manufatti in calcestruzzo, il D.M. Infrastrutture e Trasporti 17.1.2018 prevede che gli spessori minimi del copriferro variano in funzione delle tipologie costruttive, in particolare la normativa dispone che "L'armatura resistente deve essere protetta da un adeguato ricoprimento di calcestruzzo".</li> <li>• Riferimenti normativi: D.Lgs. 9.4.2008, n. 81; D.M. Infrastrutture e Trasporti 17.1.2018; UNI 7699; UNI 8290-2.</li> </ul>		
01.04.R05	<p>Requisito: Resistenza al gelo</p> <p><i>Le strutture di elevazione non dovranno subire disgregazioni e variazioni dimensionali e di aspetto in conseguenza della formazione di ghiaccio.</i></p> <ul style="list-style-type: none"> <li>• Livello minimo della prestazione: I valori minimi variano in funzione del materiale impiegato. La resistenza al gelo viene determinata secondo prove di laboratorio su provini di calcestruzzo (provenienti da getti effettuati in cantiere, confezionato in laboratorio o ricavato da calcestruzzo già indurito) sottoposti a cicli alternati di gelo (in aria raffreddata) e disgelo (in acqua termostattizzata). Le misurazioni della variazione del modulo elastico, della massa e della lunghezza ne determinano la resistenza al gelo.</li> <li>• Riferimenti normativi: UNI EN 12390; UNI 8290-2; UNI 8520-1; UNI 11417-1/2; UNI EN 206-1; UNI EN 771-1; UNI EN 934-1; UNI</li> </ul>		

Codice	Elementi Manutenibili / Requisiti e Prestazioni / Controlli	Tipologia	Frequenza
	EN 12350-7; UNI EN 1328; UNI EN 12670; UNI EN 13055; ISO/DIS 4846.		

## 01.05 - Opere di fondazioni superficiali

Codice	Elementi Manutenibili / Requisiti e Prestazioni / Controlli	Tipologia	Frequenza
<b>01.05</b>	<b>Opere di fondazioni superficiali</b>		
01.05.R02	<p>Requisito: Resistenza agli agenti aggressivi</p> <p><i>Le opere di fondazioni superficiali non debbono subire dissoluzioni o disgregazioni e mutamenti di aspetto a causa dell'azione di agenti aggressivi chimici.</i></p> <ul style="list-style-type: none"> <li>• Livello minimo della prestazione: <i>Nelle opere e manufatti in calcestruzzo, il D.M. Infrastrutture e Trasporti 17.1.2018 prevede che gli spessori minimi del copriferro variano in funzione delle tipologie costruttive, la normativa dispone che "L'armatura resistente deve essere protetta da un adeguato ricoprimento di calcestruzzo".</i></li> <li>• Riferimenti normativi: D.Lgs. 9.4.2008, n. 81; D.M. Infrastrutture e Trasporti 17.1.2018; UNI 7699; UNI 8290-2.</li> </ul>		
01.05.R03	<p>Requisito: Resistenza agli attacchi biologici</p> <p><i>Le opere di fondazioni superficiali a seguito della presenza di organismi viventi (animali, vegetali, microrganismi) non dovranno subire riduzioni di prestazioni.</i></p> <ul style="list-style-type: none"> <li>• Livello minimo della prestazione: <i>I valori minimi di resistenza agli attacchi biologici variano in funzione dei materiali, dei prodotti utilizzati, delle classi di rischio, delle situazioni generali di servizio, dell'esposizione a umidificazione e del tipo di agente biologico. Distribuzione degli agenti biologici per classi di rischio (UNI EN 335-1):</i></li> </ul> <p><i>Classe di rischio 1- Situazione generale di servizio: non a contatto con terreno, al coperto (secco);- Descrizione dell'esposizione a umidificazione in servizio: nessuna;- Distribuzione degli agenti biologici: insetti = U, termiti = LeggeClasse di rischio 2- Situazione generale di servizio: non a contatto con terreno, al coperto (rischio di umidificazione);- Descrizione dell'esposizione a umidificazione in servizio: occasionale;- Distribuzione degli agenti biologici: funghi = U; (*)insetti = U; termiti = LeggeClasse di rischio 3- Situazione generale di servizio: non a contatto con terreno, non al coperto;- Descrizione dell'esposizione a umidificazione in servizio: frequente;- Distribuzione degli agenti biologici: funghi = U; (*)insetti = U; termiti = LeggeClasse di rischio 4;- Situazione generale di servizio: a contatto con terreno o acqua dolce;- Descrizione dell'esposizione a umidificazione in servizio: permanente;- Distribuzione degli agenti biologici: funghi = U; (*)insetti = U; termiti = LeggeClasse di rischio 5;- Situazione generale di servizio: in acqua salata;- Descrizione dell'esposizione a umidificazione in servizio: permanente;- Distribuzione degli agenti biologici: funghi = U; (*)insetti = U; termiti = L; organismi marini = U.U = universalmente presente in EuropaL = localmente presente in Europa(*) il rischio di attacco può essere non significativo a seconda delle particolari situazioni di servizio.</i></p> <ul style="list-style-type: none"> <li>• Riferimenti normativi: UNI 8290-2; UNI EN ISO 3766-1/2/3; UNI EN ISO 1101; UNI EN ISO 129-1; UNI EN ISO 4157; - UNI EN 335-1/2; UNI CEN/TS 1099.</li> </ul>		
01.05.R04	<p>Requisito: Resistenza al gelo</p> <p><i>Le opere di fondazioni superficiali non dovranno subire disgregazioni e variazioni dimensionali e di aspetto in conseguenza della formazione di ghiaccio.</i></p> <ul style="list-style-type: none"> <li>• Livello minimo della prestazione: <i>I valori minimi variano in</i></li> </ul>		

Codice	Elementi Manutenibili / Requisiti e Prestazioni / Controlli	Tipologia	Frequenza
	<p><i>funzione del materiale impiegato. La resistenza al gelo viene determinata secondo prove di laboratorio su provini di calcestruzzo (provenienti da getti effettuati in cantiere, confezionato in laboratorio o ricavato da calcestruzzo già indurito) sottoposti a cicli alternati di gelo (in aria raffreddata) e disgelo (in acqua termostattizzata). Le misurazioni della variazione del modulo elastico, della massa e della lunghezza ne determinano la resistenza al gelo.</i></p> <ul style="list-style-type: none"> <li>• Riferimenti normativi: UNI EN 12390; UNI 8290-2; UNI 8520-1; UNI 11417-1/2; UNI EN 206-1; UNI EN 771-1; UNI EN 934-1; UNI EN 12350-7; UNI EN 1328; UNI EN 12670; UNI EN 13055; ISO/DIS 4846.</li> </ul>		

# Protezione dai rischi d'intervento

## 01 - OPERE STRADALI

### 01.02 - Aree pedonali e marciapiedi

Codice	Elementi Manutenibili / Requisiti e Prestazioni / Controlli	Tipologia	Frequenza
<b>01.02.04</b>	<b>Pavimentazioni bituminose</b>		
01.02.04.R02	<p>Requisito: Resistenza all'acqua</p> <p><i>Le pavimentazioni a contatto con l'acqua, dovranno mantenere inalterate le proprie caratteristiche chimico-fisiche.</i></p> <ul style="list-style-type: none"> <li>• Livello minimo della prestazione: <i>In presenza di acqua, non devono verificarsi variazioni dimensionali né tantomeno deformazioni permanenti nell'ordine dei 4-5 mm rispetto al piano di riferimento.</i></li> <li>• Riferimenti normativi: <i>UNI 8290-2; UNI 8298-5/14; UNI EN ISO 2812-2; UNI EN ISO 175; ICITE UEAtc.</i></li> </ul>		
01.02.04.C01	<p>Controllo: Controllo generale delle parti a vista</p> <p><i>Controllo dello stato di conservazione delle finiture e verifica del grado di usura o di erosione delle parti in vista ed in particolare dei giunti. Controllare l'uniformità dell'aspetto cromatico delle superfici. Riscontro di eventuali anomalie (depositi, presenza di vegetazione, ecc.).</i></p>	Controllo a vista	ogni anno

# Protezione elettrica

## 01 - OPERE STRADALI

### 01.03 - Impianto di illuminazione

Codice	Elementi Manutenibili / Requisiti e Prestazioni / Controlli	Tipologia	Frequenza
<b>01.03.01</b>	<b>Lampioni a braccio</b>		
01.03.01.R03	<p>Requisito: Isolamento elettrico</p> <p><i>Gli elementi costituenti i lampioni devono essere in grado di resistere al passaggio di cariche elettriche senza perdere le proprie caratteristiche.</i></p> <ul style="list-style-type: none"> <li>• Livello minimo della prestazione: Devono essere rispettati i livelli previsti in sede di progetto.</li> <li>• Riferimenti normativi: D.M. Sviluppo Economico 22.1.2008, n. 37; UNI EN 40-1.</li> </ul>		
01.03.03.C02	<p>Controllo: Controllo generale</p> <p><i>Controllo dell'integrità dei pali verificando lo stato di tenuta del rivestimento, delle connessioni e dell'ancoraggio a terra.</i></p>	Controllo a vista	ogni 3 mesi
01.03.03.C01	<p>Controllo: Controllo corpi illuminanti</p> <p><i>Verificare l'efficienza dei reattori, starter, condensatori, lampade ed altri accessori.</i></p>	Ispezione	ogni 3 mesi
01.03.02.C02	<p>Controllo: Controllo generale</p> <p><i>Controllo dell'integrità dei pali e/o dei lampioni verificando lo stato di tenuta del rivestimento, delle connessioni e dell'ancoraggio a terra.</i></p>	Controllo a vista	ogni 3 mesi
01.03.02.C01	<p>Controllo: Controllo corpi illuminanti</p> <p><i>Verificare l'efficienza dei reattori, starter, condensatori, lampade ed altri accessori.</i></p>	Ispezione	ogni 3 mesi
01.03.01.C02	<p>Controllo: Controllo generale</p> <p><i>Controllo dell'integrità dei lampioni verificando lo stato di tenuta del rivestimento, delle connessioni e dell'ancoraggio a terra.</i></p>	Controllo a vista	ogni 3 mesi
01.03.01.C01	<p>Controllo: Controllo corpi illuminanti</p> <p><i>Verificare l'efficienza dei reattori, starter, condensatori, lampade ed altri accessori.</i></p>	Ispezione	ogni 3 mesi
<b>01.03.02</b>	<b>Pali in alluminio</b>		
01.03.02.R03	<p>Requisito: Isolamento elettrico</p> <p><i>Gli elementi costituenti i pali devono essere in grado di resistere al passaggio di cariche elettriche senza perdere le proprie caratteristiche.</i></p> <ul style="list-style-type: none"> <li>• Livello minimo della prestazione: Devono essere rispettati i livelli previsti in sede di progetto.</li> <li>• Riferimenti normativi: D.M. Sviluppo Economico 22.1.2008, n. 37; UNI EN 40-1.</li> </ul>		
<b>01.03.03</b>	<b>Pali in ghisa</b>		
01.03.03.R03	<p>Requisito: Isolamento elettrico</p> <p><i>Gli elementi costituenti i pali devono essere in grado di resistere al passaggio di cariche elettriche senza perdere le proprie caratteristiche.</i></p> <ul style="list-style-type: none"> <li>• Livello minimo della prestazione: Devono essere rispettati i livelli previsti in sede di progetto.</li> </ul>		

Codice	Elementi Manutenibili / Requisiti e Prestazioni / Controlli	Tipologia	Frequenza
	<ul style="list-style-type: none"> <li>Riferimenti normativi: UNI EN 40-1.</li> </ul>		

### 01.04 - Strutture in elevazione in c.a.

Codice	Elementi Manutenibili / Requisiti e Prestazioni / Controlli	Tipologia	Frequenza
<b>01.04</b>	<b>Strutture in elevazione in c.a.</b>		
01.04.R02	<p>Requisito: (Attitudine al) controllo delle dispersioni elettriche</p> <p><i>Le strutture di elevazione dovranno in modo idoneo impedire eventuali dispersioni elettriche.</i></p> <ul style="list-style-type: none"> <li>Livello minimo della prestazione: Essi variano in funzione delle modalità di progetto.</li> <li>Riferimenti normativi: Legge 1.3.1968, n. 186; D.M. Sviluppo Economico 22.1.2008, n. 37; D.Lgs. 9.4.2008, n. 81; UNI 8290-2; CEI EN 50522; CEI EN 61936-1; CEI 64-8; CEI 81-10/1; CEI S.423.</li> </ul>		

### 01.05 - Opere di fondazioni superficiali

Codice	Elementi Manutenibili / Requisiti e Prestazioni / Controlli	Tipologia	Frequenza
<b>01.05</b>	<b>Opere di fondazioni superficiali</b>		
01.05.R01	<p>Requisito: (Attitudine al) controllo delle dispersioni elettriche</p> <p><i>Le opere di fondazioni superficiali dovranno, in modo idoneo, impedire eventuali dispersioni elettriche.</i></p> <ul style="list-style-type: none"> <li>Livello minimo della prestazione: Essi variano in funzione delle modalità di progetto.</li> <li>Riferimenti normativi: Legge 1.3.1968, n. 186; D.M. Sviluppo Economico 22.1.2008, n. 37; D.Lgs. 9.4.2008, n. 81; UNI 8290-2; CEI EN 50522; CEI EN 61936-1; CEI 64-8; CEI 81-10/1; CEI S.423.</li> </ul>		

# Salvaguardia dell'integrità del suolo e del sottosuolo

## 01 - OPERE STRADALI

### 01.05 - Opere di fondazioni superficiali

Codice	Elementi Manutenibili / Requisiti e Prestazioni / Controlli	Tipologia	Frequenza
<b>01.05</b>	<b>Opere di fondazioni superficiali</b>		
01.05.R09	<p>Requisito: Recupero ambientale del terreno di sbancamento</p> <p><i>Salvaguardia dell'integrità del suolo e del sottosuolo attraverso il recupero del terreno di sbancamento.</i></p> <ul style="list-style-type: none"> <li>• Livello minimo della prestazione: <i>Dovranno essere rispettati i criteri dettati dalla normativa di settore.</i></li> <li>• Riferimenti normativi: <i>D. Lgs. 3.4.2006, n. 152; D.L. 12.9.2014, n. 133; Legge 11.11.2014, n. 164; D.P.R 14.7.2016, n.279; Decreto 24 novembre 2025 "CRITERI AMBIENTALI MINIMI".</i></li> </ul>		

# Sicurezza d'uso

## 01 - OPERE STRADALI

### 01.01 - Strade

Codice	Elementi Manutenibili / Requisiti e Prestazioni / Controlli	Tipologia	Frequenza
<b>01.01.02</b>	<b>Carreggiata</b>		
01.01.02.R01	<p>Requisito: Accessibilità</p> <p><i>La carreggiata deve essere accessibile ai veicoli ed alle persone se consentito.</i></p> <ul style="list-style-type: none"> <li>• Livello minimo della prestazione: <i>Dimensioni minime:</i></li> </ul> <p>- la carreggiata dovrà avere una larghezza minima pari a 3,50 m; - deve essere dotata di sovrastruttura estesa per una larghezza di 0,30 m da entrambi i lati della carreggiata.</p> <ul style="list-style-type: none"> <li>• Riferimenti normativi: Legge 9.1.1989, n. 13; Legge 24.11.2006, n. 286; Legge 27.12.2006, n. 296; Legge 2.4.2007, n. 40; D.Lgs. 3.4.2006, n. 152; D.Lgs. 30.4.1992, n. 285; D.Lgs. 10.9.1993, n. 360; D.P.R. 24.5.1988, n. 236; D.P.R. 16.12.1992, n. 495; D.P.R. 6.6.2001, n. 380; D.M. Lavori Pubblici 2.4.1968, n. 1444; D.M. Lavori Pubblici 11.4.1968, n. 1404; D.M. Lavori Pubblici 14.6.1989, n. 236; D.M. Infrastrutture e Trasporti 14.1.2008; D.M. Infrastrutture e Trasporti 5.11.2001; C.M. Infrastrutture e Trasporti 2.2.2009, n. 617; C.M. Lavori Pubblici 8.8.1986, n. 2575; C.M. Infrastrutture e Trasporti 29.5.2002, n. 401; Direttiva M.I.T. 25.8.2004; Legge 13 febbraio 2012, n. 11; Decreto Legge 13 maggio 2011, n. 70 convertito con modificazioni dalla Legge 12 luglio 2011, n. 106; Legge 12 novembre 2011, n. 183; D.Lgs. 1° settembre 2011, n. 150; Legge 29 luglio 2010, n. 120; Legge 15 luglio 2009, n. 94; UNI EN 13242; UNI EN 13285; UNI EN ISO 14688-1; CNR UNI 10007; Bollettino Ufficiale CNR 26.4.1978, n. 60; Bollettino Ufficiale CNR 28.7.1980, n. 78; Bollettino Ufficiale CNR 15.4.1983, n. 90.</li> </ul>		
01.01.02.C01	<p>Controllo: Controllo carreggiata</p> <p><i>Controllo dello stato generale. Verifica dell'assenza di eventuali buche e/o altre anomalie (cedimenti, sollevamenti, difetti di pendenza, fessurazioni, ecc.). Controllo dello stato dei giunti. Controllo dell'integrità della striscia di segnaletica di margine verso la banchina.</i></p>	Controllo	ogni mese

# Utilizzo razionale delle risorse

## 01 - OPERE STRADALI

### 01.03 - Impianto di illuminazione

Codice	Elementi Manutenibili / Requisiti e Prestazioni / Controlli	Tipologia	Frequenza
<b>01.03</b>	<b>Impianto di illuminazione</b>		
01.03.R02	<p>Requisito: Utilizzo di tecniche costruttive che facilitino il disassemblaggio a fine vita</p> <p><i>Utilizzo razionale delle risorse attraverso la selezione di tecniche costruttive che rendano agevole il disassemblaggio alla fine del ciclo di vita.</i></p> <ul style="list-style-type: none"> <li>• Livello minimo della prestazione: <i>Nella fase progettuale bisogna garantire una adeguata percentuale di sistemi costruttivi che facilitano il disassemblaggio alla fine del ciclo di vita.</i></li> <li>• Riferimenti normativi: D. M. Ambiente 8.5.2003, n.203; D.Lgs. 3.4.2006, n. 152; C. M. Ambiente 15.7.2005, n.5205; Dir. 2008/98/CE; C. M. Ambiente 19.7.2005; UNI EN ISO 14020; UNI EN ISO 14021; UNI EN ISO 14024; UNI EN ISO 14025; UNI 11277; D.M. Ambiente 11.10.2017.</li> </ul>		
01.03.03.C03	<p>Controllo: Controllo stabilità</p> <p><i>Controllare la stabilità dell' elemento e che il materiale utilizzato sia idoneo alla funzione garantendo la sicurezza dei fruitori.</i></p>	Ispezione a vista	ogni 2 mesi
01.03.02.C03	<p>Controllo: Controllo stabilità</p> <p><i>Controllare la stabilità dell' elemento e che il materiale utilizzato sia idoneo alla funzione garantendo la sicurezza dei fruitori.</i></p>	Ispezione a vista	ogni 2 mesi

### 01.04 - Strutture in elevazione in c.a.

Codice	Elementi Manutenibili / Requisiti e Prestazioni / Controlli	Tipologia	Frequenza
<b>01.04</b>	<b>Strutture in elevazione in c.a.</b>		
01.04.R13	<p>Requisito: Utilizzo di materiali, elementi e componenti caratterizzati da un'elevata durabilità</p> <p><i>Utilizzo razionale delle risorse attraverso l'impiego di materiali con una elevata durabilità.</i></p> <ul style="list-style-type: none"> <li>• Livello minimo della prestazione: <i>Nella fase progettuale bisogna garantire una adeguata percentuale di elementi costruttivi caratterizzati da una durabilità elevata.</i></li> <li>• Riferimenti normativi: D.Lgs. 3.4.2006, n. 152; C.M. Ambiente 15.7.2005, n. 5205; Dir. 2008/98/CE; C.M. Ambiente 19.7.2005; UNI EN ISO 14020; UNI EN ISO 14021; UNI EN ISO 14024; UNI EN ISO 14025; Decreto 24 novembre 2025 "CRITERI AMBIENTALI MINIMI".</li> </ul>		
01.04.02.C03	<p>Controllo: Controllo impiego di materiali durevoli</p> <p><i>Verificare che nelle fasi manutentive degli elementi vengano utilizzati componenti caratterizzati da una durabilità elevata.</i></p>	Verifica	quando occorre
01.04.01.C03	<p>Controllo: Controllo impiego di materiali durevoli</p> <p><i>Verificare che nelle fasi manutentive degli elementi vengano utilizzati componenti caratterizzati da una</i></p>	Verifica	quando occorre

Codice	Elementi Manutenibili / Requisiti e Prestazioni / Controlli	Tipologia	Frequenza
	<i>durabilità elevata.</i>		

## 01.05 - Opere di fondazioni superficiali

Codice	Elementi Manutenibili / Requisiti e Prestazioni / Controlli	Tipologia	Frequenza
<b>01.05</b>	<b>Opere di fondazioni superficiali</b>		
01.05.R10	<p>Requisito: Utilizzo di materiali, elementi e componenti caratterizzati da un'elevata durabilità</p> <p><i>Utilizzo razionale delle risorse attraverso l'impiego di materiali con una elevata durabilità.</i></p> <ul style="list-style-type: none"> <li>• Livello minimo della prestazione: <i>Nella fase progettuale bisogna garantire una adeguata percentuale di elementi costruttivi caratterizzati da una durabilità elevata.</i></li> <li>• Riferimenti normativi: D.Lgs. 3.4.2006, n. 152; C.M. Ambiente 15.7.2005, n. 5205; Dir. 2008/98/CE; C.M. Ambiente 19.7.2005; UNI EN ISO 14020; UNI EN ISO 14021; UNI EN ISO 14024; UNI EN ISO 14025; Decreto 24 novembre 2025 "CRITERI AMBIENTALI MINIMI".</li> </ul>		
01.05.03.C02	<p>Controllo: Controllo impiego di materiali durevoli</p> <p><i>Verificare che nelle fasi manutentive degli elementi vengano utilizzati componenti caratterizzati da una durabilità elevata.</i></p>	Verifica	quando occorre
01.05.02.C02	<p>Controllo: Controllo impiego di materiali durevoli</p> <p><i>Verificare che nelle fasi manutentive degli elementi vengano utilizzati componenti caratterizzati da una durabilità elevata.</i></p>	Verifica	quando occorre
01.05.01.C02	<p>Controllo: Controllo impiego di materiali durevoli</p> <p><i>Verificare che nelle fasi manutentive degli elementi vengano utilizzati componenti caratterizzati da una durabilità elevata.</i></p>	Verifica	quando occorre

# Utilizzo razionale delle risorse climatiche ed energetiche - requisiti geometrici e fisici

## 01 - OPERE STRADALI

## 01.03 - Impianto di illuminazione

Codice	Elementi Manutenibili / Requisiti e Prestazioni / Controlli	Tipologia	Frequenza
<b>01.03.01</b>	<b>Lampioni a braccio</b>		
01.03.01.R06	<p>Requisito: Utilizzo passivo di fonti rinnovabili per l'illuminazione</p> <p><i>Utilizzo razionale delle risorse attraverso l'impiego di fonti rinnovabili per l'illuminazione</i></p> <ul style="list-style-type: none"> <li>• Livello minimo della prestazione: <i>I parametri relativi all'utilizzo delle risorse climatiche ed energetiche dovranno rispettare i limiti previsti dalla normativa vigente</i></li> <li>• Riferimenti normativi: UNI/TS 11300-2/3/4/5:2016; D.Lgs. 19.8.2005, n. 192; Dir. 2010/31/UE; UNI EN 15193; UNI 11277; D.M. Ambiente 11.10.2017.</li> </ul>		
01.03.01.C03	<p>Controllo: Controllo valori illuminazione</p> <p><i>Eeguire la misurazione dei livelli dell'illuminazione e verificare che tali valori siano compatibili con quelli di progetto.</i></p>	TEST - Controlli con apparecchiature	ogni mese

## Visivi

## 01 - OPERE STRADALI

## 01.02 - Aree pedonali e marciapiedi

Codice	Elementi Manutenibili / Requisiti e Prestazioni / Controlli	Tipologia	Frequenza
<b>01.02.05</b>	<b>Sistemi di illuminazione</b>		
01.02.05.R01	<p>Requisito: Controllo del flusso luminoso</p> <p><i>I componenti degli impianti di illuminazione devono essere montati in modo da controllare il flusso luminoso emesso al fine di evitare che i fasci luminosi possano colpire direttamente gli organi e/o apparati visivi delle persone.</i></p> <ul style="list-style-type: none"> <li>• Livello minimo della prestazione: Devono essere rispettati i livelli previsti in sede di progetto. Per strade commerciali con traffico solo pedonale vanno rispettati i seguenti parametri illuminotecnici:</li> </ul> <p>- centro città: <math>E_{hm} [lx] \geq 15</math>, <math>E_{hmin} [lx] \geq 5</math>, <math>E_{sc} [lx] \geq 5</math>;  quartieri periferici: <math>E_{hm} [lx] \geq 10</math>, <math>E_{hmin} [lx] \geq 3</math>, <math>E_{sc} [lx] \geq 4</math>;  centro paese: <math>E_{hm} [lx] \geq 8</math>, <math>E_{hmin} [lx] \geq 2</math>, <math>E_{sc} [lx] \geq 3</math>.  Inoltre, il parametro <math>L_c A^{0,25}</math> dovrà assumere i seguenti valori: - <math>h \leq 4,5</math> m allora <math>L_c A^{0,25} \leq 6000</math>; - <math>h &gt; 4,5</math> e <math>\leq 6</math> m allora <math>L_c A^{0,25} \leq 8000</math>; - <math>h &gt; 6</math> m allora <math>L_c A^{0,25} \leq 10000</math>.</p> <ul style="list-style-type: none"> <li>• Riferimenti normativi: D.Lgs. 9.4.2008, n. 81; D.P.R. 6.6.2001, n. 380; D.M. Sviluppo Economico 22.1.2008, n. 37; CEI EN 60081; CEI EN 60188; CEI EN 60064; CEI EN 60432-1; CEI EN 60598-1; CEI EN 60598-2-22; CEI EN 60662; CEI EN 60357; CEI EN 61347-2-1; CEI EN 60923; CEI EN 60901; CEI 64-7; UNEL 66019; UNI 11248; UNI/TR 11275; UNI EN 12352; UNI EN 12676-2.</li> </ul>		
01.02.05.C01	<p>Controllo: Controllo generale</p> <p><i>Controllo dello stato generale e dell'integrità delle lampadine.</i></p>	Controllo	ogni 3 mesi

# INDICE

1) Conformità ai criteri ambientali minimi.....	pag. <a href="#">2</a>
2) Adattabilità degli spazi.....	pag. <a href="#">3</a>
3) Condizioni d'igiene ambientale connesse con l'esposizione ad inquinanti dell'aria interna .....	pag. <a href="#">5</a>
4) Controllabilità tecnologica .....	pag. <a href="#">6</a>
5) Di salvaguardia dell'ambiente .....	pag. <a href="#">10</a>
6) Di stabilità.....	pag. <a href="#">12</a>
7) Durabilità tecnologica.....	pag. <a href="#">16</a>
8) Facilità d'intervento .....	pag. <a href="#">17</a>
9) Funzionalità d'uso .....	pag. <a href="#">19</a>
10) Funzionalità tecnologica.....	pag. <a href="#">21</a>
11) Gestione dei rifiuti.....	pag. <a href="#">23</a>
12) Protezione antincendio .....	pag. <a href="#">24</a>
13) Protezione dagli agenti chimici ed organici .....	pag. <a href="#">25</a>
14) Protezione dai rischi d'intervento.....	pag. <a href="#">28</a>
15) Protezione elettrica .....	pag. <a href="#">29</a>
16) Salvaguardia dell'integrità del suolo e del sottosuolo .....	pag. <a href="#">31</a>
17) Sicurezza d'uso.....	pag. <a href="#">32</a>
18) Utilizzo razionale delle risorse .....	pag. <a href="#">33</a>
19) Utilizzo razionale delle risorse climatiche ed energetiche - requisiti geometrici e fisici .....	pag. <a href="#">35</a>
20) Visivi .....	pag. <a href="#">36</a>

**PIANO DI MANUTENZIONE**

**PROGRAMMA DI  
MANUTENZIONE**

**SOTTOPROGRAMMA DEI CONTROLLI**

(Articolo 27 dell'Allegato I.7 al D.Lgs 31 marzo 2023, n.36)

**OGGETTO:** \_Completamento infrastrutturazione zona P.I.P. \_Loc. Candiatzus\_-  
Realizzazione di una bretella stradale  
di raccordo tra Via Degli Artigiani e Via Candiatzus\_

**COMMITTENTE:** Comune di Masainas

22/06/2026, Masainas

**IL TECNICO**

\_\_\_\_\_  
(Ing. Gianmarco Manis)

# Conformità ai criteri ambientali minimi

Il piano di manutenzione è conforme ai “**Criteri Ambientali Minimi**” (**CAM**), contenuti nel Decreto 24 novembre 2025 (pubblicato nella Gazzetta Ufficiale n. 281 del 03 dicembre 2025).

Per ogni elemento manutenibile sono individuati i requisiti e i controlli necessari a preservare nel tempo le prestazioni ambientali dell'opera, obiettivo innovativo che si aggiunge a quelli già previsti per legge (conservazione della funzionalità, dell'efficienza, del valore economico e delle caratteristiche di qualità).

I **Criteri Ambientali Minimi (CAM)** per l'edilizia sono requisiti per rendere più sostenibili gli edifici pubblici e privati, sia in fase di progettazione sia di costruzione o ristrutturazione. Servono a ridurre l'impatto ambientale degli edifici e a migliorare l'efficienza energetica. Sono parte integrante del **Criterio di Green Public Procurement (GPP)**, ovvero l'acquisto verde da parte della pubblica amministrazione.

Ecco i principali aspetti dei CAM per l'edilizia:

## **1. Gestione del ciclo di vita dell'edificio**

Valutazione dell'impatto ambientale dei materiali e dei processi edilizi lungo tutto il ciclo di vita dell'edificio (produzione, costruzione, manutenzione, fine vita).

Promozione di materiali con **bassa emissione di CO<sup>2</sup>** e che siano riciclabili o provenienti da riciclo.

## **2. Efficienza energetica**

Riduzione del fabbisogno energetico dell'edificio.

Utilizzo di sistemi per **energia rinnovabile** (solare, geotermico, biomassa).

Installazione di impianti HVAC (riscaldamento, raffreddamento e ventilazione) efficienti.

Controllo dell'illuminazione con sistemi **LED e sensori di presenza**.

## **3. Gestione delle risorse idriche**

Riduzione dei consumi d'acqua attraverso rubinetti, WC e sistemi a basso consumo.

Raccolta e riuso delle acque piovane per uso non potabile.

Promozione di sistemi di irrigazione sostenibile per aree verdi.

## **4. Sostenibilità dei materiali**

Preferenza per materiali con **certificazione ambientale** (es. FSC per il legno, Ecolabel UE).

Limitazione dei materiali con sostanze pericolose (amianto, formaldeide, PVC non riciclato).

Incentivo all'uso di materiali locali per ridurre l'impatto dei trasporti.

## **5. Gestione dei rifiuti da costruzione**

Piano di gestione dei rifiuti durante le fasi di cantiere.

Minimizzazione degli scarti e promozione del **riciclo dei materiali da demolizione**.

## **6. Comfort ambientale interno**

Qualità dell'aria interna: ventilazione naturale e meccanica, riduzione dei composti organici volatili (VOC).

Comfort acustico e termico: isolamento termico e acustico degli ambienti.

Illuminazione naturale ottimizzata per ridurre il consumo energetico.

## **7. Accessibilità e sicurezza**

Anche se non sempre classificati come ambientali, i CAM spesso prevedono requisiti di **accessibilità universale** e sicurezza degli spazi.

Codice	Elementi Manutenibili / Controlli	Tipologia	Frequenza
<b>01.01.01</b>	<b>Banchina</b>		
01.01.01.C01	Controllo: Controllo generale <i>Controllo dello stato generale. Verifica dell'assenza di eventuali buche e/o altre anomalie (cedimenti, sollevamenti, difetti di pendenza, fessurazioni, ecc.). Controllo dello stato dei giunti. Controllo dell'integrità della striscia di segnaletica di margine verso la banchina.</i> <ul style="list-style-type: none"> <li>• Requisiti da verificare: 1) Accessibilità; 2) Controllo geometrico.</li> <li>• Anomalie riscontrabili: 1) Cedimenti; 2) Deposito; 3) Presenza di vegetazione.</li> </ul>	Controllo	ogni mese
<b>01.01.02</b>	<b>Carreggiata</b>		
01.01.02.C01	Controllo: Controllo carreggiata <i>Controllo dello stato generale. Verifica dell'assenza di eventuali buche e/o altre anomalie (cedimenti, sollevamenti, difetti di pendenza, fessurazioni, ecc.). Controllo dello stato dei giunti. Controllo dell'integrità della striscia di segnaletica di margine verso la banchina.</i> <ul style="list-style-type: none"> <li>• Requisiti da verificare: 1) Accessibilità.</li> <li>• Anomalie riscontrabili: 1) Buche; 2) Cedimenti; 3) Sollevamento; 4) Usura manto stradale.</li> </ul>	Controllo	ogni mese
<b>01.01.03</b>	<b>Confine stradale</b>		
01.01.03.C01	Controllo: Controllo generale <i>Controllo generale del confine stradale e dell'integrità degli elementi di recinzione.</i> <ul style="list-style-type: none"> <li>• Anomalie riscontrabili: 1) Mancanza.</li> </ul>	Controllo a vista	ogni 3 mesi
<b>01.01.04</b>	<b>Cunette</b>		
01.01.04.C01	Controllo: Controllo generale <i>Controllo visivo dello stato e verifica dell'assenza di depositi e fogliame atti ad impedire il normale deflusso delle acque meteoriche.</i> <ul style="list-style-type: none"> <li>• Anomalie riscontrabili: 1) Difetti di pendenza; 2) Mancanza deflusso acque meteoriche; 3) Presenza di vegetazione; 4) Rottura.</li> </ul>	Controllo	ogni 3 mesi
<b>01.01.05</b>	<b>Marcia piede</b>		
01.01.05.C01	Controllo: Controllo pavimentazione <i>Controllo dello stato generale al fine di verifica l'assenza di eventuali buche e/o altre anomalie (mancanza di elementi, sollevamenti, difetti di pendenza, fessurazioni, presenza di vegetazione, ecc.) che possono rappresentare pericolo per la sicurezza ed incolumità delle persone. Controllo dello stato dei bordi e dei materiali lapidei stradali. Controllo dello stato di pulizia e verificare l'assenza di depositi e di eventuali ostacoli.</i> <ul style="list-style-type: none"> <li>• Anomalie riscontrabili: 1) Buche; 2) Deposito; 3) Distacco; 4) Mancanza; 5) Presenza di vegetazione.</li> </ul>	Controllo	ogni mese
<b>01.01.06</b>	<b>Pavimentazione stradale in asfalto drenante</b>		
01.01.06.C01	Controllo: Controllo manto stradale <i>Controllo dello stato generale. Verifica dell'assenza di eventuali anomalie della pavimentazione (buche, cedimenti, sollevamenti, difetti di pendenza, fessurazioni, ecc.).</i> <ul style="list-style-type: none"> <li>• Requisiti da verificare: 1) Accettabilità della classe.</li> <li>• Anomalie riscontrabili: 1) Buche; 2) Difetti di pendenza; 3) Distacco; 4) Fessurazioni; 5) Sollevamento; 6) Usura manto stradale.</li> </ul>	Controllo	ogni mese

Codice	Elementi Manutenibili / Controlli	Tipologia	Frequenza
<b>01.01.07</b>	<b>Pavimentazione stradale in bitumi</b>		
01.01.07.C01	Controllo: Controllo manto stradale  <i>Controllo dello stato generale. Verifica dell'assenza di eventuali anomalie della pavimentazione (buche, cedimenti, sollevamenti, difetti di pendenza, fessurazioni, ecc.).</i>  <ul style="list-style-type: none"> <li>• Requisiti da verificare: 1) Accettabilità della classe.</li> <li>• Anomalie riscontrabili: 1) Buche; 2) Difetti di pendenza; 3) Distacco; 4) Fessurazioni; 5) Sollevamento; 6) Usura manto stradale.</li> </ul>	Controllo	ogni 3 mesi

## 01.02 - Aree pedonali e marciapiedi

Codice	Elementi Manutenibili / Controlli	Tipologia	Frequenza
<b>01.02.01</b>	<b>Chiusini e pozzetti</b>		
01.02.01.C01	Controllo: Controllo chiusini d'ispezione  <i>Controllo dello stato di usura e verifica del dispositivo di chiusura-apertura. Controllo del normale scarico di acque meteoriche. Controllo degli elementi di ispezione (scale interne, fondale, superfici laterali, ecc.).</i>  <ul style="list-style-type: none"> <li>• Requisiti da verificare: 1) Aerazione.</li> <li>• Anomalie riscontrabili: 1) Deposito.</li> </ul>	Aggiornamento	ogni anno
<b>01.02.02</b>	<b>Cordoli e bordure</b>		
01.02.02.C01	Controllo: Controllo generale  <i>Controllo generale delle parti a vista e di eventuali anomalie. Verifica dell'integrità delle parti e dei giunti verticali tra gli elementi contigui.</i>  <ul style="list-style-type: none"> <li>• Anomalie riscontrabili: 1) Distacco; 2) Fessurazioni; 3) Mancanza; 4) Rottura.</li> </ul>	Controllo	ogni anno
<b>01.02.03</b>	<b>Marciapiedi</b>		
01.02.03.C02	Controllo: Controllo spazi  <i>Controllo dell'accessibilità degli spazi dei marciapiedi e di eventuali ostacoli.</i>  <ul style="list-style-type: none"> <li>• Requisiti da verificare: 1) Accessibilità ai marciapiedi.</li> <li>• Anomalie riscontrabili: 1) Presenza di vegetazione.</li> </ul>	Controllo	ogni mese
01.02.03.C01	Controllo: Controllo pavimentazione  <i>Controllo dello stato generale al fine di verificare l'assenza di eventuali buche e/o altre anomalie (mancanza di elementi, sollevamenti, difetti di pendenza, fessurazioni, presenza di vegetazione, ecc.) che possono rappresentare pericolo per la sicurezza ed incolumità delle persone. Controllo dello stato dei bordi e dei materiali lapidei stradali. Controllo dello stato di pulizia e verificare l'assenza di depositi e di eventuali ostacoli.</i>  <ul style="list-style-type: none"> <li>• Requisiti da verificare: 1) Accessibilità ai marciapiedi.</li> <li>• Anomalie riscontrabili: 1) Buche; 2) Cedimenti; 3) Difetti di pendenza; 4) Fessurazioni; 5) Presenza di vegetazione; 6) Rottura; 7) Sollevamento; 8) Usura manto stradale.</li> </ul>	Aggiornamento	ogni 3 mesi
<b>01.02.04</b>	<b>Pavimentazioni bituminose</b>		
01.02.04.C01	Controllo: Controllo generale delle parti a vista  <i>Controllo dello stato di conservazione delle finiture e verifica del grado di usura o di erosione delle parti in vista ed in particolare dei giunti. Controllare l'uniformità dell'aspetto cromatico delle superfici. Riscontro di eventuali anomalie (depositi, presenza di vegetazione, ecc.).</i>  <ul style="list-style-type: none"> <li>• Requisiti da verificare: 1) Resistenza all'acqua.</li> <li>• Anomalie riscontrabili: 1) Deposito superficiale; 2) Presenza di vegetazione; 3) Disgregazione; 4) Distacco; 5) Mancanza.</li> </ul>	Controllo a vista	ogni anno

Codice	Elementi Manutenibili / Controlli	Tipologia	Frequenza
<b>01.02.05</b>	<b>Sistemi di illuminazione</b>		
01.02.05.C01	Controllo: Controllo generale <i>Controllo dello stato generale e dell'integrità delle lampadine.</i> <ul style="list-style-type: none"> <li>• Requisiti da verificare: 1) Controllo del flusso luminoso.</li> <li>• Anomalie riscontrabili: 1) Abbassamento livello di illuminazione.</li> </ul>	Controllo	ogni 3 mesi

### 01.03 - Impianto di illuminazione

Codice	Elementi Manutenibili / Controlli	Tipologia	Frequenza
<b>01.03.01</b>	<b>Lampioni a braccio</b>		
01.03.01.C03	Controllo: Controllo valori illuminazione  <i>Eseguire la misurazione dei livelli dell'illuminazione e verificare che tali valori siano compatibili con quelli di progetto.</i> <ul style="list-style-type: none"> <li>• Requisiti da verificare: 1) Utilizzo passivo di fonti rinnovabili per l'illuminazione.</li> <li>• Anomalie riscontrabili: 1) Difetti di illuminazione; 2) Abbassamento del livello di illuminazione.</li> </ul>	TEST - Controlli con apparecchiature	ogni mese
01.03.01.C01	Controllo: Controllo corpi illuminanti  <i>Verificare l'efficienza dei reattori, starter, condensatori, lampade ed altri accessori.</i> <ul style="list-style-type: none"> <li>• Requisiti da verificare: 1) Isolamento elettrico; 2) Efficienza luminosa; 3) Impermeabilità ai liquidi.</li> <li>• Anomalie riscontrabili: 1) Difetti di messa a terra; 2) Difetti di stabilità; 3) Anomalie del rivestimento.</li> </ul>	Ispezione	ogni 3 mesi
01.03.01.C02	Controllo: Controllo generale  <i>Controllo dell'integrità dei lampioni verificando lo stato di tenuta del rivestimento, delle connessioni e dell'ancoraggio a terra.</i> <ul style="list-style-type: none"> <li>• Requisiti da verificare: 1) Isolamento elettrico; 2) Efficienza luminosa; 3) Impermeabilità ai liquidi; 4) Resistenza meccanica; 5) Resistenza alla corrosione.</li> <li>• Anomalie riscontrabili: 1) Corrosione; 2) Difetti di serraggio; 3) Difetti di messa a terra; 4) Difetti di stabilità.</li> </ul>	Controllo a vista	ogni 3 mesi
<b>01.03.02</b>	<b>Pali in alluminio</b>		
01.03.02.C03	Controllo: Controllo stabilità  <i>Controllare la stabilità dell' elemento e che il materiale utilizzato sia idoneo alla funzione garantendo la sicurezza dei fruitori.</i> <ul style="list-style-type: none"> <li>• Requisiti da verificare: 1) Utilizzo di tecniche costruttive che facilitino il disassemblaggio a fine vita.</li> <li>• Anomalie riscontrabili: 1) Alterazione cromatica; 2) Anomalie del rivestimento; 3) Corrosione.</li> </ul>	Ispezione a vista	ogni 2 mesi
01.03.02.C01	Controllo: Controllo corpi illuminanti  <i>Verificare l'efficienza dei reattori, starter, condensatori, lampade ed altri accessori.</i> <ul style="list-style-type: none"> <li>• Requisiti da verificare: 1) Isolamento elettrico; 2) Efficienza luminosa; 3) Impermeabilità ai liquidi.</li> <li>• Anomalie riscontrabili: 1) Difetti di messa a terra; 2) Difetti di stabilità.</li> </ul>	Ispezione	ogni 3 mesi
01.03.02.C02	Controllo: Controllo generale  <i>Controllo dell'integrità dei pali e/o dei lampioni verificando lo stato di tenuta del rivestimento, delle connessioni e dell'ancoraggio a terra.</i>	Controllo a vista	ogni 3 mesi

Codice	Elementi Manutenibili / Controlli	Tipologia	Frequenza
	<ul style="list-style-type: none"> <li>Requisiti da verificare: 1) Isolamento elettrico; 2) Efficienza luminosa; 3) Impermeabilità ai liquidi; 4) Resistenza alla corrosione; 5) Resistenza meccanica.</li> <li>Anomalie riscontrabili: 1) Corrosione; 2) Difetti di serraggio; 3) Difetti di messa a terra; 4) Difetti di stabilità; 5) Alterazione cromatica; 6) Anomalie del rivestimento.</li> </ul>		
<b>01.03.03</b>	<b>Pali in ghisa</b>		
01.03.03.C03	<p>Controllo: Controllo stabilità</p> <p>Controllare la stabilità dell' elemento e che il materiale utilizzato sia idoneo alla funzione garantendo la sicurezza dei fruitori.</p> <ul style="list-style-type: none"> <li>Requisiti da verificare: 1) Utilizzo di tecniche costruttive che facilitino il disassemblaggio a fine vita.</li> <li>Anomalie riscontrabili: 1) Difetti di stabilità.</li> </ul>	Ispezione a vista	ogni 2 mesi
01.03.03.C01	<p>Controllo: Controllo corpi illuminanti</p> <p>Verificare l'efficienza dei reattori, starter, condensatori, lampade ed altri accessori.</p> <ul style="list-style-type: none"> <li>Requisiti da verificare: 1) Isolamento elettrico; 2) Efficienza luminosa.</li> <li>Anomalie riscontrabili: 1) Difetti di messa a terra; 2) Difetti di stabilità.</li> </ul>	Ispezione	ogni 3 mesi
01.03.03.C02	<p>Controllo: Controllo generale</p> <p>Controllo dell'integrità dei pali verificando lo stato di tenuta del rivestimento, delle connessioni e dell'ancoraggio a terra.</p> <ul style="list-style-type: none"> <li>Requisiti da verificare: 1) Isolamento elettrico; 2) Efficienza luminosa; 3) Impermeabilità ai liquidi; 4) Resistenza meccanica.</li> <li>Anomalie riscontrabili: 1) Difetti di messa a terra; 2) Difetti di serraggio; 3) Difetti di stabilità; 4) Decolorazione; 5) Patina biologica; 6) Deposito superficiale.</li> </ul>	Controllo a vista	ogni 3 mesi

#### 01.04 - Strutture in elevazione in c.a.

Codice	Elementi Manutenibili / Controlli	Tipologia	Frequenza
<b>01.04.01</b>	<b>Pareti</b>		
01.04.01.C03	<p>Controllo: Controllo impiego di materiali durevoli</p> <p>Verificare che nelle fasi manutentive degli elementi vengano utilizzati componenti caratterizzati da una durabilità elevata.</p> <ul style="list-style-type: none"> <li>Requisiti da verificare: 1) Utilizzo di materiali, elementi e componenti caratterizzati da un'elevata durabilità.</li> <li>Anomalie riscontrabili: 1) Impiego di materiali non durevoli.</li> </ul>	Verifica	quando occorre
01.04.01.C01	<p>Controllo: Controllo di eventuale quadro fessurativo</p> <p>Attraverso un esame visivo del quadro fessurativo approfondire ed analizzare eventuali dissesti strutturali anche con l'ausilio di indagini strumentali in situ.</p> <ul style="list-style-type: none"> <li>Requisiti da verificare: 1) Resistenza meccanica.</li> <li>Anomalie riscontrabili: 1) Deformazioni e spostamenti; 2) Distacco; 3) Esposizione dei ferri di armatura; 4) Fessurazioni; 5) Lesioni; 6) Penetrazione di umidità.</li> </ul>	Controllo a vista	ogni 12 mesi
01.04.01.C02	<p>Controllo: Controllo di deformazioni e/o spostamenti</p> <p>Controllare eventuali deformazioni e/o spostamenti dell'elemento strutturale dovuti a cause esterne che ne alterano la normale configurazione.</p> <ul style="list-style-type: none"> <li>Requisiti da verificare: 1) Resistenza meccanica.</li> <li>Anomalie riscontrabili: 1) Deformazioni e spostamenti; 2) Distacco; 3) Esposizione dei ferri di armatura; 4) Fessurazioni; 5) Lesioni; 6)</li> </ul>	Controllo a vista	ogni 12 mesi

Codice	Elementi Manutenibili / Controlli	Tipologia	Frequenza
	Penetrazione di umidità.		
<b>01.04.02</b>	<b>Setti</b>		
01.04.02.C03	Controllo: Controllo impiego di materiali durevoli <i>Verificare che nelle fasi manutentive degli elementi vengano utilizzati componenti caratterizzati da una durabilità elevata.</i> <ul style="list-style-type: none"> <li>• Requisiti da verificare: 1) Utilizzo di materiali, elementi e componenti caratterizzati da un'elevata durabilità.</li> <li>• Anomalie riscontrabili: 1) Impiego di materiali non durevoli.</li> </ul>	Verifica	quando occorre
01.04.02.C01	Controllo: Controllo di eventuale quadro fessurativo <i>Attraverso un esame visivo del quadro fessurativo approfondire ed analizzare eventuali dissesti strutturali anche con l'ausilio di indagini strumentali in situ.</i> <ul style="list-style-type: none"> <li>• Requisiti da verificare: 1) Resistenza meccanica.</li> <li>• Anomalie riscontrabili: 1) Deformazioni e spostamenti; 2) Distacco; 3) Esposizione dei ferri di armatura; 4) Fessurazioni; 5) Lesioni; 6) Penetrazione di umidità.</li> </ul>	Controllo a vista	ogni 12 mesi
01.04.02.C02	Controllo: Controllo di deformazioni e/o spostamenti <i>Controllare eventuali deformazioni e/o spostamenti dell'elemento strutturale dovuti a cause esterne che ne alterano la normale configurazione.</i> <ul style="list-style-type: none"> <li>• Requisiti da verificare: 1) Resistenza meccanica.</li> <li>• Anomalie riscontrabili: 1) Deformazioni e spostamenti; 2) Distacco; 3) Esposizione dei ferri di armatura; 4) Fessurazioni; 5) Lesioni; 6) Penetrazione di umidità.</li> </ul>	Controllo a vista	ogni 12 mesi

## 01.05 - Opere di fondazioni superficiali

Codice	Elementi Manutenibili / Controlli	Tipologia	Frequenza
<b>01.05.01</b>	<b>Cordoli in c.a.</b>		
01.05.01.C02	Controllo: Controllo impiego di materiali durevoli <i>Verificare che nelle fasi manutentive degli elementi vengano utilizzati componenti caratterizzati da una durabilità elevata.</i> <ul style="list-style-type: none"> <li>• Requisiti da verificare: 1) Utilizzo di materiali, elementi e componenti caratterizzati da un'elevata durabilità.</li> <li>• Anomalie riscontrabili: 1) Impiego di materiali non durevoli.</li> </ul>	Verifica	quando occorre
01.05.01.C01	Controllo: Controllo struttura <i>Controllare l'integrità delle pareti e dei pilastri verificando l'assenza di eventuali lesioni e/o fessurazioni. Controllare eventuali smottamenti del terreno circostante alla struttura che possano essere indicatori di cedimenti strutturali. Effettuare verifiche e controlli approfonditi particolarmente in corrispondenza di manifestazioni a calamità naturali (sisma, nubifragi, ecc.).</i> <ul style="list-style-type: none"> <li>• Requisiti da verificare: 1) Resistenza meccanica.</li> <li>• Anomalie riscontrabili: 1) Cedimenti; 2) Distacchi murari; 3) Fessurazioni; 4) Lesioni; 5) Non perpendicolarità del fabbricato; 6) Penetrazione di umidità; 7) Deformazioni e spostamenti.</li> </ul>	Controllo a vista	ogni 12 mesi
<b>01.05.02</b>	<b>Platee in c.a.</b>		
01.05.02.C02	Controllo: Controllo impiego di materiali durevoli <i>Verificare che nelle fasi manutentive degli elementi vengano utilizzati componenti caratterizzati da una durabilità elevata.</i> <ul style="list-style-type: none"> <li>• Requisiti da verificare: 1) Utilizzo di materiali, elementi e componenti caratterizzati da un'elevata durabilità.</li> <li>• Anomalie riscontrabili: 1) Impiego di materiali non durevoli.</li> </ul>	Verifica	quando occorre

Codice	Elementi Manutenibili / Controlli	Tipologia	Frequenza
01.05.02.C01	<p>Controllo: Controllo struttura</p> <p><i>Controllare l'integrità delle pareti e dei pilastri verificando l'assenza di eventuali lesioni e/o fessurazioni. Controllare eventuali smottamenti del terreno circostante alla struttura che possano essere indicatori di cedimenti strutturali. Effettuare verifiche e controlli approfonditi particolarmente in corrispondenza di manifestazioni a calamità naturali (sisma, nubifragi, ecc.).</i></p> <ul style="list-style-type: none"> <li>• Requisiti da verificare: 1) Resistenza meccanica.</li> <li>• Anomalie riscontrabili: 1) Cedimenti; 2) Distacchi murari; 3) Fessurazioni; 4) Lesioni; 5) Non perpendicolarità del fabbricato; 6) Penetrazione di umidità; 7) Deformazioni e spostamenti.</li> </ul>	Controllo a vista	ogni 12 mesi
<b>01.05.03</b>	<b>Travi rovesce in c.a.</b>		
01.05.03.C02	<p>Controllo: Controllo impiego di materiali durevoli</p> <p><i>Verificare che nelle fasi manutentive degli elementi vengano utilizzati componenti caratterizzati da una durabilità elevata.</i></p> <ul style="list-style-type: none"> <li>• Requisiti da verificare: 1) Utilizzo di materiali, elementi e componenti caratterizzati da un'elevata durabilità.</li> <li>• Anomalie riscontrabili: 1) Impiego di materiali non durevoli.</li> </ul>	Verifica	quando occorre
01.05.03.C01	<p>Controllo: Controllo struttura</p> <p><i>Controllare l'integrità delle pareti e dei pilastri verificando l'assenza di eventuali lesioni e/o fessurazioni. Controllare eventuali smottamenti del terreno circostante alla struttura che possano essere indicatori di cedimenti strutturali. Effettuare verifiche e controlli approfonditi particolarmente in corrispondenza di manifestazioni a calamità naturali (sisma, nubifragi, ecc.).</i></p> <ul style="list-style-type: none"> <li>• Requisiti da verificare: 1) Resistenza meccanica.</li> <li>• Anomalie riscontrabili: 1) Cedimenti; 2) Distacchi murari; 3) Fessurazioni; 4) Lesioni; 5) Non perpendicolarità del fabbricato; 6) Penetrazione di umidità; 7) Deformazioni e spostamenti.</li> </ul>	Controllo a vista	ogni 12 mesi

# INDICE

1) Conformità ai criteri ambientali minimi.....	pag.	<a href="#">2</a>
2) 01 - OPERE STRADALI .....	pag.	<a href="#">3</a>
" 1) 01.01 - Strade .....	pag.	<a href="#">3</a>
" 1) Banchina .....	pag.	<a href="#">3</a>
" 2) Carreggiata .....	pag.	<a href="#">3</a>
" 3) Confine stradale.....	pag.	<a href="#">3</a>
" 4) Cunette .....	pag.	<a href="#">3</a>
" 5) Marciapiede .....	pag.	<a href="#">3</a>
" 6) Pavimentazione stradale in asfalto drenante .....	pag.	<a href="#">3</a>
" 7) Pavimentazione stradale in bitumi .....	pag.	<a href="#">3</a>
" 2) 01.02 - Aree pedonali e marciapiedi .....	pag.	<a href="#">4</a>
" 1) Chiusini e pozzetti.....	pag.	<a href="#">4</a>
" 2) Cordoli e bordure.....	pag.	<a href="#">4</a>
" 3) Marciapiedi .....	pag.	<a href="#">4</a>
" 4) Pavimentazioni bituminose .....	pag.	<a href="#">4</a>
" 5) Sistemi di illuminazione.....	pag.	<a href="#">4</a>
" 3) 01.03 - Impianto di illuminazione .....	pag.	<a href="#">5</a>
" 1) Lampioni a braccio .....	pag.	<a href="#">5</a>
" 2) Pali in alluminio .....	pag.	<a href="#">5</a>
" 3) Pali in ghisa .....	pag.	<a href="#">6</a>
" 4) 01.04 - Strutture in elevazione in c.a.....	pag.	<a href="#">6</a>
" 1) Pareti .....	pag.	<a href="#">6</a>
" 2) Setti .....	pag.	<a href="#">6</a>
" 5) 01.05 - Opere di fondazioni superficiali.....	pag.	<a href="#">7</a>
" 1) Cordoli in c.a. ....	pag.	<a href="#">7</a>
" 2) Platee in c.a.....	pag.	<a href="#">7</a>
" 3) Travi rovesce in c.a. ....	pag.	<a href="#">8</a>

**PIANO DI MANUTENZIONE**

**PROGRAMMA DI  
MANUTENZIONE**

**SOTTOPROGRAMMA DEGLI INTERVENTI**  
(Articolo 27 dell'Allegato I.7 al D.Lgs 31 marzo 2023, n.36)

**OGGETTO:** Completamento infrastrutturazione zona P.I.P. Loc. Candiatzus -  
Realizzazione di una bretella stradale di raccordo tra Via Degli Artigiani e  
Via Candiatzus

**COMMITTENTE:** Comune di Masainas

22/06/2026, Masainas

**IL TECNICO**

\_\_\_\_\_  
(Ing. Gianmarco Manis)

# Conformità ai criteri ambientali minimi

Il piano di manutenzione è conforme ai “**Criteri Ambientali Minimi**” (**CAM**), contenuti nel Decreto 24 novembre 2025 (pubblicato nella Gazzetta Ufficiale n. 281 del 03 dicembre 2025).

Per ogni elemento manutenibile sono individuati i requisiti e i controlli necessari a preservare nel tempo le prestazioni ambientali dell'opera, obiettivo innovativo che si aggiunge a quelli già previsti per legge (conservazione della funzionalità, dell'efficienza, del valore economico e delle caratteristiche di qualità).

I **Criteri Ambientali Minimi (CAM)** per l'edilizia sono requisiti per rendere più sostenibili gli edifici pubblici e privati, sia in fase di progettazione sia di costruzione o ristrutturazione. Servono a ridurre l'impatto ambientale degli edifici e a migliorare l'efficienza energetica. Sono parte integrante del **Criterio di Green Public Procurement (GPP)**, ovvero l'acquisto verde da parte della pubblica amministrazione.

Ecco i principali aspetti dei CAM per l'edilizia:

## **1. Gestione del ciclo di vita dell'edificio**

Valutazione dell'impatto ambientale dei materiali e dei processi edilizi lungo tutto il ciclo di vita dell'edificio (produzione, costruzione, manutenzione, fine vita).

Promozione di materiali con **bassa emissione di CO<sup>2</sup>** e che siano riciclabili o provenienti da riciclo.

## **2. Efficienza energetica**

Riduzione del fabbisogno energetico dell'edificio.

Utilizzo di sistemi per **energia rinnovabile** (solare, geotermico, biomassa).

Installazione di impianti HVAC (riscaldamento, raffreddamento e ventilazione) efficienti.

Controllo dell'illuminazione con sistemi **LED e sensori di presenza**.

## **3. Gestione delle risorse idriche**

Riduzione dei consumi d'acqua attraverso rubinetti, WC e sistemi a basso consumo.

Raccolta e riuso delle acque piovane per uso non potabile.

Promozione di sistemi di irrigazione sostenibile per aree verdi.

## **4. Sostenibilità dei materiali**

Preferenza per materiali con **certificazione ambientale** (es. FSC per il legno, Ecolabel UE).

Limitazione dei materiali con sostanze pericolose (amianto, formaldeide, PVC non riciclato).

Incentivo all'uso di materiali locali per ridurre l'impatto dei trasporti.

## **5. Gestione dei rifiuti da costruzione**

Piano di gestione dei rifiuti durante le fasi di cantiere.

Minimizzazione degli scarti e promozione del **riciclo dei materiali da demolizione**.

## **6. Comfort ambientale interno**

Qualità dell'aria interna: ventilazione naturale e meccanica, riduzione dei composti organici volatili (VOC).

Comfort acustico e termico: isolamento termico e acustico degli ambienti.

Illuminazione naturale ottimizzata per ridurre il consumo energetico.

## **7. Accessibilità e sicurezza**

Anche se non sempre classificati come ambientali, i CAM spesso prevedono requisiti di **accessibilità universale** e sicurezza degli spazi.

**01 - OPERE STRADALI****01.01 - Strade**

Codice	Elementi Manutenibili / Interventi	Frequenza
<b>01.01.01</b>	<b>Banchina</b>	
01.01.01.101	Intervento: Ripristino carreggiata <i>Riparazioni di eventuali buche e/o fessurazioni mediante ripristino degli strati di fondo, pulizia e rifacimento degli strati superficiali con l'impiego di bitumi stradali a caldo. Rifacimento di giunti degradati.</i>	quando occorre
<b>01.01.02</b>	<b>Carreggiata</b>	
01.01.02.101	Intervento: Ripristino carreggiata <i>Riparazioni di eventuali buche e/o fessurazioni mediante ripristino degli strati di fondo, pulizia e rifacimento degli strati superficiali con l'impiego di bitumi stradali a caldo. Rifacimento di giunti degradati.</i>	quando occorre
<b>01.01.03</b>	<b>Confine stradale</b>	
01.01.03.101	Intervento: Ripristino elementi <i>Ripristino degli elementi di recinzione lungo il confine stradale.</i>	quando occorre
<b>01.01.04</b>	<b>Cunette</b>	
01.01.04.101	Intervento: Ripristino <i>Ripristino delle cunette mediante pulizia ed asportazione di detriti, depositi e fogliame. Integrazione di parti degradate e/o mancanti. Trattamenti di protezione (anticorrosivi, ecc.) a secondo dei materiali d'impiego.</i>	quando occorre
<b>01.01.05</b>	<b>Marcia piede</b>	
01.01.05.102	Intervento: Riparazione pavimentazione <i>Riparazione delle pavimentazioni e/o rivestimenti dei percorsi pedonali con sostituzione localizzata di elementi rotti o fuori sede oppure sostituzione totale degli elementi della zona degradata e/o usurata. Demolizione ed asportazione dei vecchi elementi, pulizia e ripristino degli strati di fondo, pulizia e posa dei nuovi elementi con l'impiego di malte, colle, sabbia, bitumi liquidi a caldo. Le tecniche di posa e di rifiniture variano in funzione dei materiali, delle geometrie e del tipo di percorso pedonale.</i>	quando occorre
01.01.05.101	Intervento: Pulizia <i>Pulizia periodica delle superfici costituenti i percorsi pedonali e rimozione di depositi e detriti. Lavaggio con prodotti detergenti idonei al tipo di materiale della pavimentazione in uso.</i>	ogni mese
<b>01.01.06</b>	<b>Pavimentazione stradale in asfalto drenante</b>	
01.01.06.101	Intervento: Ripristino manto stradale <i>Rinnovo del manto stradale con rifacimento parziale o totale della zona degradata e/o usurata. Demolizione ed asportazione del vecchio manto, pulizia e ripristino degli strati di fondo, pulizia e posa del nuovo manto con l'impiego di bitumi stradali a caldo di analoghe caratteristiche.</i>	quando occorre
<b>01.01.07</b>	<b>Pavimentazione stradale in bitumi</b>	
01.01.07.101	Intervento: Ripristino manto stradale <i>Rinnovo del manto stradale con rifacimento parziale o totale della zona degradata e/o usurata. Demolizione ed asportazione del vecchio manto, pulizia e ripristino degli strati di fondo, pulizia e posa del nuovo manto con l'impiego di bitumi stradali a caldo.</i>	quando occorre

**01.02 - Aree pedonali e marciapiedi**

Codice	Elementi Manutenibili / Interventi	Frequenza
<b>01.02.01</b>	<b>Chiusini e pozzetti</b>	
01.02.01.101	Intervento: Pulizia <i>Pulizia dei pozzetti e rimozione dei depositi accumulati in prossimità del chiusino.</i>	ogni 4 mesi

Codice	Elementi Manutenibili / Interventi	Frequenza
01.02.01.102	Intervento: Ripristino chiusini d'ispezione <i>Ripristino ed integrazione degli elementi di apertura-chiusura. Trattamento anticorrosione delle parti metalliche in vista. Sostituzione di elementi usurati e/o giunti degradati. Pulizia del fondale da eventuali depositi.</i>	ogni anno
<b>01.02.02</b>	<b>Cordoli e bordure</b>	
01.02.02.101	Intervento: Reintegro dei giunti <i>Reintegro dei giunti verticali tra gli elementi contigui in caso di sconnessioni o di fuoriuscita di materiale (sabbia di allettamento e/o di sigillatura).</i>	quando occorre
01.02.02.102	Intervento: Sostituzione <i>Sostituzione degli elementi rotti e/o comunque rovinati con altri analoghi.</i>	quando occorre
<b>01.02.03</b>	<b>Marciaiedi</b>	
01.02.03.101	Intervento: Pulizia percorsi pedonali <i>Pulizia periodica delle superfici costituenti i percorsi pedonali e rimozione di depositi e detriti. Lavaggio con prodotti detergenti idonei al tipo di materiale della pavimentazione in uso.</i>	quando occorre
01.02.03.102	Intervento: Riparazione pavimentazione <i>Riparazione delle pavimentazioni e/o rivestimenti dei percorsi pedonali con sostituzione localizzata di elementi rotti o fuori sede oppure sostituzione totale degli elementi della zona degradata e/o usurata. Demolizione ed asportazione dei vecchi elementi, pulizia e ripristino degli strati di fondo, pulizia e posa dei nuovi elementi con l'impiego di malte, colle, sabbia, bitumi liquidi a caldo. Le tecniche di posa e di rifiniture variano in funzione dei materiali, delle geometrie e del tipo di percorso pedonale.</i>	quando occorre
<b>01.02.04</b>	<b>Pavimentazioni bituminose</b>	
01.02.04.101	Intervento: Pulizia delle superfici <i>Pulizia e rimozione dello sporco superficiale mediante spazzolatura manuale degli elementi o con tecniche di rimozione dei depositi, adatte al tipo di rivestimento, e con detergenti appropriati.</i>	quando occorre
01.02.04.102	Intervento: Ripristino degli strati <i>Ripristino degli strati, previa accurata pulizia delle superfici, rimozione delle parti disaggregate, riempimento con rivestimenti di analoghe caratteristiche e successiva compattazione con rullo meccanico.</i>	quando occorre
<b>01.02.05</b>	<b>Sistemi di illuminazione</b>	
01.02.05.102	Intervento: Sostituzione delle lampade <i>Sostituzione delle lampade e dei relativi elementi accessori secondo la durata di vita media delle lampade fornite dal produttore.</i>	quando occorre
01.02.05.101	Intervento: Pulizia accessori <i>Pulizia dei corpi illuminanti e degli accessori connessi.</i>	ogni 3 mesi

### 01.03 - Impianto di illuminazione

Codice	Elementi Manutenibili / Interventi	Frequenza
<b>01.03.01</b>	<b>Lampioni a braccio</b>	
01.03.01.103	Intervento: Sostituzione lampade <i>Eeguire la sostituzione delle lampade a periodicità variabile a seconda del tipo di lampada utilizzata: -ad incandescenza 800 h; -a ricarica: 8000 h; -a fluorescenza 6000 h; -alogeno: 1600 h; -compatta 5000 h.</i>	quando occorre
01.03.01.104	Intervento: Verniciatura <i>Eeguire un ripristino dello strato protettivo dei lampioni quando occorre.</i>	quando occorre
01.03.01.101	Intervento: Pulizia <i>Eeguire la pulizia della coppa e del riflettore mediante straccio umido e detergente.</i>	ogni 3 mesi

Codice	Elementi Manutenibili / Interventi	Frequenza
01.03.01.102	Intervento: Sostituzione dei lampioni <i>Sostituzione dei pali e dei relativi elementi accessori secondo la durata di vita media fornita dal produttore.</i>	ogni 15 anni
<b>01.03.02</b>	<b>Pali in alluminio</b>	
01.03.02.102	Intervento: Sostituzione dei pali <i>Sostituzione dei pali e dei relativi elementi accessori secondo la durata di vita media fornita dal produttore.</i>	quando occorre
01.03.02.103	Intervento: Verniciatura <i>Eeguire un ripristino dello strato protettivo dei pali quando occorre.</i>	quando occorre
01.03.02.101	Intervento: Pulizia <i>Eeguire la pulizia della coppa e del riflettore mediante straccio umido e detergente.</i>	ogni 3 mesi
<b>01.03.03</b>	<b>Pali in ghisa</b>	
01.03.03.102	Intervento: Sostituzione dei pali <i>Sostituzione dei pali e dei relativi elementi accessori secondo la durata di vita media fornita dal produttore.</i>	quando occorre
01.03.03.101	Intervento: Pulizia <i>Eeguire la pulizia della coppa e del riflettore mediante straccio umido e detergente.</i>	ogni 3 mesi

#### 01.04 - Strutture in elevazione in c.a.

Codice	Elementi Manutenibili / Interventi	Frequenza
<b>01.04.01</b>	<b>Pareti</b>	
01.04.01.101	Intervento: Interventi sulle strutture <i>Gli interventi riparativi dovranno effettuarsi a secondo del tipo di anomalia riscontrata e previa diagnosi delle cause del difetto accertato.</i>	quando occorre
<b>01.04.02</b>	<b>Setti</b>	
01.04.02.101	Intervento: Interventi sulle strutture <i>Gli interventi riparativi dovranno effettuarsi a secondo del tipo di anomalia riscontrata e previa diagnosi delle cause del difetto accertato.</i>	quando occorre

#### 01.05 - Opere di fondazioni superficiali

Codice	Elementi Manutenibili / Interventi	Frequenza
<b>01.05.01</b>	<b>Cordoli in c.a.</b>	
01.05.01.101	Intervento: Interventi sulle strutture <i>In seguito alla comparsa di segni di cedimenti strutturali (lesioni, fessurazioni, rotture), effettuare accurati accertamenti per la diagnosi e la verifica delle strutture, da parte di tecnici qualificati, che possano individuare la causa/effetto del dissesto ed evidenziare eventuali modificazioni strutturali tali da compromettere la stabilità delle strutture, in particolare verificare la perpendicolarità del fabbricato. Procedere quindi al consolidamento delle stesse a secondo del tipo di dissesti riscontrati.</i>	quando occorre
<b>01.05.02</b>	<b>Platee in c.a.</b>	
01.05.02.101	Intervento: Interventi sulle strutture <i>In seguito alla comparsa di segni di cedimenti strutturali (lesioni, fessurazioni, rotture), effettuare accurati accertamenti per la diagnosi e la verifica delle strutture, da parte di tecnici qualificati, che possano individuare la causa/effetto del dissesto ed evidenziare eventuali modificazioni strutturali tali da compromettere la stabilità delle strutture, in particolare verificare la perpendicolarità del fabbricato. Procedere quindi al consolidamento delle stesse a secondo del tipo di dissesti riscontrati.</i>	quando occorre
<b>01.05.03</b>	<b>Travi rovesce in c.a.</b>	

Codice	Elementi Manutenibili / Interventi	Frequenza
01.05.03.101	<p>Intervento: Interventi sulle strutture</p> <p><i>In seguito alla comparsa di segni di cedimenti strutturali (lesioni, fessurazioni, rotture), effettuare accurati accertamenti per la diagnosi e la verifica delle strutture, da parte di tecnici qualificati, che possano individuare la causa/effetto del dissesto ed evidenziare eventuali modificazioni strutturali tali da compromettere la stabilità delle strutture, in particolare verificare la perpendicolarità del fabbricato. Procedere quindi al consolidamento delle stesse a secondo del tipo di dissesti riscontrati.</i></p>	quando occorre

# INDICE

1) Conformità ai criteri ambientali minimi.....	pag.	<a href="#">2</a>
2) 01 - OPERE STRADALI .....	pag.	<a href="#">3</a>
" 1) 01.01 - Strade .....	pag.	<a href="#">3</a>
" 1) Banchina .....	pag.	<a href="#">3</a>
" 2) Carreggiata .....	pag.	<a href="#">3</a>
" 3) Confine stradale.....	pag.	<a href="#">3</a>
" 4) Cunette .....	pag.	<a href="#">3</a>
" 5) Marciapiede .....	pag.	<a href="#">3</a>
" 6) Pavimentazione stradale in asfalto drenante .....	pag.	<a href="#">3</a>
" 7) Pavimentazione stradale in bitumi .....	pag.	<a href="#">3</a>
" 2) 01.02 - Aree pedonali e marciapiedi .....	pag.	<a href="#">3</a>
" 1) Chiusini e pozzetti.....	pag.	<a href="#">3</a>
" 2) Cordoli e bordure.....	pag.	<a href="#">4</a>
" 3) Marciapiedi .....	pag.	<a href="#">4</a>
" 4) Pavimentazioni bituminose .....	pag.	<a href="#">4</a>
" 5) Sistemi di illuminazione.....	pag.	<a href="#">4</a>
" 3) 01.03 - Impianto di illuminazione .....	pag.	<a href="#">4</a>
" 1) Lampioni a braccio .....	pag.	<a href="#">4</a>
" 2) Pali in alluminio .....	pag.	<a href="#">5</a>
" 3) Pali in ghisa .....	pag.	<a href="#">5</a>
" 4) 01.04 - Strutture in elevazione in c.a.....	pag.	<a href="#">5</a>
" 1) Pareti .....	pag.	<a href="#">5</a>
" 2) Setti .....	pag.	<a href="#">5</a>
" 5) 01.05 - Opere di fondazioni superficiali.....	pag.	<a href="#">5</a>
" 1) Cordoli in c.a. ....	pag.	<a href="#">5</a>
" 2) Platee in c.a.....	pag.	<a href="#">5</a>
" 3) Travi rovesce in c.a. ....	pag.	<a href="#">5</a>