Comune di Pradalunga

Assessorato alla Cultura e
Pubblica Istruzione



Piano per il Diritto allo Studio anno 2026/27

INDICE

- Premessa Assessorato alla Cultura e Pubblica Istruzione pag. **3**
- Strutture scolastiche e popolazione scolastica pag. **5**
- Calendario scolastico e orario scolastico pag. **6**
- Servizio di Mensa scolastica pag. **7**
- Servizio di Assistenza scolastica pag. **9**
- Assistenza attraversamenti stradali pag**. 10**
- Nido d'Infanzia DADA pag. **11**
- Dote scuola pag. **13**
- Libri di testo Scuola Primaria pag. **14**
- Sostegni economici attività didattiche pag. **14**
- Scuola Primaria *Ghislanzoni* di Pradalunga pag. **16**
- Scuola Primaria *Rodari* di Cornale pag**. 17**
- Scuola Secondaria *Paolo VI* di Pradalunga pag**. 18**
- Scuola Materna paritaria S. Lucia pag. **19**
- Attività formative proposte dell'Assessorato pag. **20**
- Attività proposte della Biblioteca Comunale pag. **22**
- Quadro economico generale pag. **24**
- Rendicontazione servizi scolastici a.s. 2024/25 pag. **25**
- Spese per gli edifici scolastici anno solare 2024 pag. **25**
- Servizio assistenza scolastica 2024/25 pag. **26**
- Asilo Nido 2024/25 pag. **26**
- Servizio mensa scolastica 2024/25 pag. **27**

***

PREMESSA

Il Diritto allo Studio costituisce uno dei principi fondamentali su cui si fonda una comunità equa, inclusiva e attenta alla crescita di ogni persona. Garantire a ciascun individuo pari opportunità di accesso all'istruzione significa creare le condizioni affinché ogni studente possa sviluppare le proprie capacità, valorizzare le proprie potenzialità e costruire consapevolmente il proprio percorso di crescita, contribuendo al tempo stesso allo sviluppo della comunità di appartenenza.

In una società in continua trasformazione, l'istruzione rappresenta uno strumento fondamentale per favorire la crescita personale, culturale e sociale delle nuove generazioni. Un percorso educativo solido e di qualità consente infatti di acquisire le conoscenze e le competenze necessarie per affrontare le sfide del presente e del futuro, promuovendo al contempo autonomia, senso di responsabilità, creatività e interesse verso l'apprendimento.

La predisposizione del Piano per il Diritto allo Studio nasce dalla volontà dell'Amministrazione Comunale di sostenere concretamente il ruolo educativo e formativo della scuola, attraverso un confronto e una collaborazione costante con tutti i tanti soggetti coinvolti, ma nel rispetto delle specifiche competenze, responsabilità e autonomie di ognuno.

In quest'ottica, il Piano individua interventi, servizi, iniziative e progetti finalizzati a supportare il percorso scolastico degli alunni e degli studenti e a favorire un sistema educativo attento ai bisogni delle persone e della comunità. La collaborazione tra Amministrazione Comunale, istituzioni scolastiche, famiglie e realtà del territorio rappresentano elementi essenziali per promuovere un'offerta educativa sempre più inclusiva qualificata e rispondente alle esigenze del contesto locale.

Il presente documento, elaborato nel rispetto dei principi normativi statali e regionali in materia di istruzione diritto allo studio, costituisce lo strumento attraverso il quale l'Amministrazione Comunale programma e presenta annualmente gli interventi e le azioni a sostegno delle istituzioni scolastiche e degli studenti.

Attraverso il Piano per il Diritto allo Studio, l'Amministrazione intende quindi confermare il proprio impegno nel garantire condizioni favorevoli alla frequenza scolastica, sostenere i percorsi educativi e formativi e contribuire alla costruzione di una scuola sempre più inclusiva, accessibile capace di accompagnare le nuove generazioni nel loro percorso di crescita.

I punti principali del Pds sono:

⇒ *Il Servizio di refezione scolastica è stato affidato, a seguito di un bando, alla ditta SERCAR fino al termine dell' a.s. 2029. Il servizio è molto apprezzato dalle famiglie tanto è vero che anche per questo a.s. la quasi totalità della popolazione scolastica ne usufruisce.*

⇒ *Dopo attente riflessioni, spinti soprattutto dallo spirito di voler soddisfare le richieste delle famiglie che vivono sul nostro territorio, abbiamo scelto di ampliare l'offerta in diversi moduli (pranzo e spazio compiti entrambi i giorni o solo 1 giorno, solo pranzo per entrambi i giorni o solo 1 giorno) così che anche quest'anno l'amministrazione conferma il Servizio di sorveglianza mensa e spazio compiti. Questo servizio sarà attivo presso la scuola primaria di Cornale e vedrà coinvolti i bambini di varie classi. Un educatore sorveglierà gli alunni durante il pranzo e nelle prime ore del pomeriggio durante il momento di gioco e/o di svolgimento compiti. Il servizio sarà attivo nei giorni di martedì e venerdì (giorni in cui non sarà previsto il rientro pomeridiano a scuola) dalle 13.45 alle 16.30 presso gli ambienti scolastici.*

⇒ *Il Servizio di assistenza scolastica – L'introduzione della figura dell'educatore di plesso giunge quest'anno al suo **terzo anno di rinnovo**, confermandosi un presidio fondamentale per la nostra comunità scolastica. Nata con l'obiettivo di offrire un supporto concreto e qualificato alla quotidianità scolastica, la sperimentazione ha gradualmente dimostrato la validità del proprio impianto pedagogico e organizzativo.*

*I **risultati concreti e incoraggianti** raccolti nelle fasi precedenti — sia sul piano dell'inclusione sia nel miglio ramento del clima di classe e nella gestione delle fragilità — testimoniano il valore di questa presenza conti nuativa all'interno del plesso.*

*Questo successo è stato reso possibile grazie a un **lavoro di rete sinergico e a un monitoraggio costante** che ha visto coinvolti in modo attivo e collaborativo il **Comune, la Scuola e la Cooperativa in appalto**. Tale a alleanza ha permesso di valutare in itinere l'efficacia delle azioni intraprese, riorientare gli interventi ove*

necessario e garantire la massima qualità del servizio.
Forti di queste evidenze e del clima di fiducia reciproca instaurato tra le istituzioni, si rinnova questo percorso con l'intento di consolidare le buone prassi maturate, affinare gli strumenti di intervento e assicurare la continuità educativo-didattica a beneficio di tutti gli studenti e dell'intero istituto.

⇒

⇒ *In sostegno alla programmazione educativa e didattica si conferma la quota pro capite per gli alunni di primarie di 85€ e secondaria di 90€ con la quale le scuole scelgono progetti e interventi in autonomia che sono meglio specificati nel documento.*

In aggiunta alla programmazione delle scuole, in collaborazione con Enti, Associazioni del territorio e con la Biblioteca, le diverse attività formative proposte dall'assessorato alla cultura si arricchiscono di nuove proposte o se ne confermano alcune che lo scorso anno erano considerate sperimentali.
Novità di questo a.s. sono in particolare:

⇒ *"Le avventure di Pinocchio. Storia di un burattino". Questo laboratorio a cura del professor Filippo Minelli, in occasione del bicentenario della nascita di Carlo Collodi, è un invito alla lettura del libro Le avventure di Pinocchio. Storia di un burattino, il romanzo che ha segnato la nascita del burattino più noto al mondo per scoprire chi è davvero Pinocchio e cosa ha da dirci oggi.*

Si confermano i seguenti progetti:

⇒ *Il percorso Cicerone per un giorno, viene confermato tale progetto che prevede un percorso formativo rivolto agli studenti di alcune classi della Scuola Secondaria di primo grado finalizzato alla conoscenza del Museo delle Pietre Coti e alla valorizzazione del patrimonio culturale locale. Attraverso alcune ore di lezione teorica, i ragazzi verranno introdotti alla storia, alla geologia e alle caratteristiche delle pietre coti. L'obiettivo è fornire agli studenti gli strumenti conoscitivi e comunicativi necessari per diventare "giovani ciceroni", ovvero guide in grado di presentare il museo e i suoi contenuti a coetanei, famiglie o visitatori.*

⇒ *I Corsi propedeutici di musica. In seguito all'ottima riuscita della collaborazione tra gruppi bandistici e Scuole Primarie durante lo scorso a.s., l'amministrazione, in accordo con le scuole interessate e i relativi gruppi bandistici, propone e sostiene anche per quest'anno scolastico un ampliamento del già esistente corso propedeutico durante l'orario scolastico. L'obiettivo è offrire ad ogni classe un percorso educativo strutturato di 12 ore per ogni classe, al fine di stimolare le abilità di base già nelle prime classi e avvicinare gli studenti all'arte musicale.*

⇒ *le visite guidate al Museo delle Piete Coti, gli interventi di storia locale e di conoscenza del territorio e cura dell'ambiente.*

⇒ *le attività del CCRR, fuori e dentro la scuola, con progetti e partecipazioni alle attività sociali e di sensibilizzazione sui temi attuali che coinvolgono anche i giovani.*

Per la scuola materna S. Lucia, la convenzione vigente prevede un contributo economico di 52.000 € destinati alla gestione ordinaria, ai progetti educativi, al coordinamento esterno per gli Asili in rete e per la l'attivazione del servizio di psicopedagogia.

Tra i principali interventi di edilizia scolastica e manutenzione straordinaria da eseguire nel corso dell'a.s. o che sono già stati eseguiti, riportiamo:

⇒ *c/o la scuola Secondaria "Paolo VI" l'adeguamento del sistema antincendio (intervento già completato quest'anno)*

⇒ *c/o la palestra della scuola Primaria Ghislanzoni installazione di pannelli fotovoltaici (a.s. 2026/2027)*

⇒ *c/o la scuola Secondaria "Paolo VI" installazione di pannelli fotovoltaici (a.s. 2026/2027)*

⇒ *partecipazione al bando per interventi di edilizia scolastica 2026/2027*

Ringraziamo il dirigente, gli insegnanti, il personale della scuola, le famiglie dei nostri studenti, le associazioni del territorio, l'apporto di ognuno concorre ad offrire ai nostri ragazzi opportunità di crescita importanti.
Buon anno scolastico!

L'assessore alla cultura
Barbara Bergamelli

STRUTTURE SCOLASTICHE



SCUOLE DELL'INFANZIA

Nido d'infanzia comunale **Dada**, via Garibaldi n. 21

Scuola Materna parificata **Santa Lucia V.M.** di Cornale, via Piave

SCUOLE PRIMARIE STATALI

Scuola Primaria **P. Ghislanzoni** di Pradalunga, via Veneto n. 11

Scuola Primaria **G. Rodari** di Cornale, via Padre Luigi Carrara

SCUOLA SECONDARIA STATALE

Scuola Secondaria **Paolo VI**, via Moro n. 5

POPOLAZIONE SCOLASTICA

Nido Comunale Dadà	Scuola Materna Santa Lucia	Primaria Ghislanzoni	Primaria Rodari	Secondaria Paolo VI
Asilo Nido: **14** Sez. Primavera: **11**	Nati nel 2024: **1** Nati nel 2023: **19** Nati nel 2022: **28** Nati nel 2021: **36**	**I** U: **10** **II** U: **19** **III** U: **12** **IV** U: **16** **V** U: **13**	**I** U: **13** **II** U: **20** **III** U: **18** **IV**U: **18** **V** U: **17**	**I** A/B **40** **II** A/B **39** **III** A/B **31**
Tot. **25**	Tot: **84**	Tot: **70**	Tot: **87**	Tot: **110**

Dati aggiornati a settembre 2026 e suscettibili di variazioni durante l'anno.

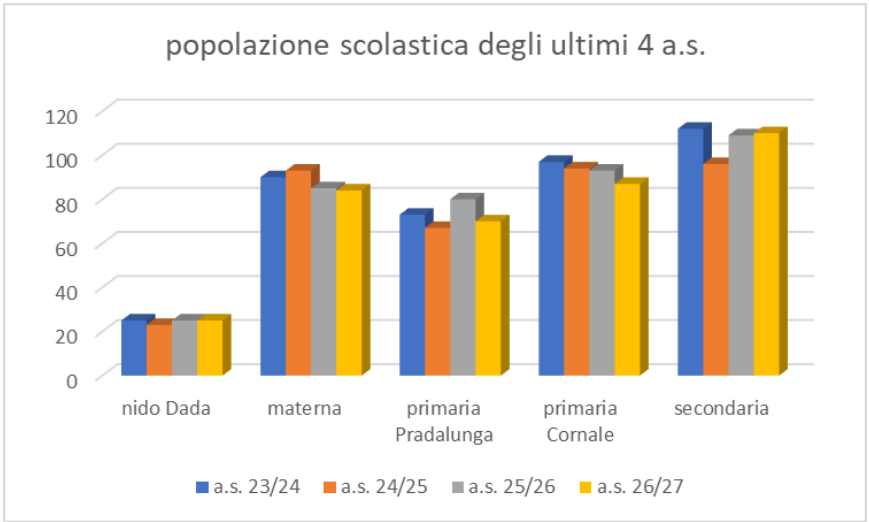



CALENDARIO SCOLASTICO

- ⇒ lunedì **14 Settembre**: *Inizio delle lezioni*
- ⇒ mercoledì **16 Settembre**: *Inizio delle lezioni pomeridiane e del servizio mensa*
- ⇒ domenica **1** e lunedì **2 Novembre**: *Tutti i santi*
- ⇒ venerdì **4 Dicembre**: *Festa patronale S. Barbara*
- ⇒ lunedì **7** e martedì **8 Dicembre**: *Immacolata Concezione*
- ⇒ da Mercoledì **23 Dicembre** a mercoledì **6 Gennaio**: *Vacanze Natalizie*
- ⇒ lunedi **8** e martedì **9 Febbraio**: *Carnevale*
- ⇒ da Giovedì **25** a martedì **30 marzo**: *Vacanze pasquali*
- ⇒ domenica **25 Aprile**: *Festa della Liberazione*
- ⇒ sabato **1° Maggio**: *Primo Maggio*
- ⇒ mercoledì **2 Giugno**: *Festa della Repubblica*
- ⇒ martedì **8 Giugno**: *Termine delle lezioni*
- ⇒ mercoledì **30 Giugno**: *Termine delle lezioni presso scuola materna*

ORARIO SCOLASTICO



Nido d'infanzia Dada

- ◊ Asilo Nido: da LUN a VEN dalle 7.30 alle 18
- ◊ Sezione Primavera: da LUN VEN dalle 8.00 alle 18

Scuola materna Santa Lucia

Entrata:

- ◊ 7.30-8.00 per chi usufruisce del servizio di anticipo;
- ◊ 8.30-8.45 ingresso ordinario,

Uscita:

- ◊ 15.45-16.00 uscita ordinaria;
- ◊ dalle 16.00 alle 18.00 per chi usufruisce del servizio di posticipo.

Scuola primaria Ghislanzoni e Rodari

- ◊ Da LUN a VEN: dalle 8.15-12.45
- ◊ Inoltre LUN-MER-GIO: dalle 14.00 alle 16.30

Scuola secondaria Paolo VI

- ◊ Da LUN a VEN: dalle 8.00 alle 14.00
- ◊ Curvatura sportiva: LUN E MER dalle 14 alle 17

SERVIZIO DI MENSA SCOLASTICA

Nel 2026 è stata indetta la gara d'appalto per l'affidamento del servizio, aggiudicato alla ditta SER CAR RISTORAZIONE COLLETTIVA S.R.L. con sede legale ad Alzano Lombardo (BG) per il periodo 1/9/2026-31/08/2028, con opzione di rinnovo fino al 31/08/2029.
Il costo per pasto praticato dalla ditta per l'a.s. 2026/2027 è pari a **€ 5,47** + Iva 4% per complessivi € **5,688.**

CARATTERISTICHE GENERALI DEL SERVIZIO

Per favorire l'attuazione del tempo pieno nelle scuole dell'obbligo e garantire il livello qualitativo e dietetico dei cibi, il comune di Pradalunga organizza il servizio di refezione a favore degli alunni iscritti alla scuola primaria, nei giorni di rientro pomeridiano (ossia quando il personale docente può garantire la sorveglianza).
I pasti sono preparati giornalmente, nel rispetto Linee di indirizzo Nazionali del Ministero della Salute per la ristorazione scolastica, al fine di favorire una corretta educazione alimentare e garantire degli equilibrati apporti calorici e nutrizionali.
Sono inoltre previste diete speciali in caso di allergie, intolleranze alimentari, malattie metaboliche.
È possibile inoltre richiedere diete speciali per motivi etico-religiosi.
Le sale di refezione si trovano all'interno della scuola primaria di Pradalunga e della scuola primaria di Cornale. E' attivo il doppio turno.

PERSONALE PRESENTE IN SALA MENSA

Durante la consumazione del pasto è garantita l'assistenza del personale docente.
La somministrazione dei pasti e il riordino della sala sono a carico degli operatori della ditta di refezione.

PRENOTAZIONE QUOTIDIANA DEI PASTI

I giorni di presenza degli alunni si riscontrano dall'apposito *registro* aggiornato dal *personale scolastico ausiliario* della scuola, che ogni mattina raccoglie le prenotazioni degli alunni e comunica alla ditta di refezione il numero dei pasti da consegnare.
A quel punto l'alunno *non potrà più ritirare la propria prenotazione.*
Eventuali contestazioni ai conteggi dovranno pertanto trovare riscontro nel *registro di presenza* compilato dal personale incaricato.

TARIFFE E AGEVOLAZIONI

La famiglia pagherà bimestralmente in base al *numero di pasti effettivamente consumati* dall'alunno, oltre al *fisso annuale* pari ad **€ 60,00** (di cui € 30,00 addebitato nella fattura di *set/ott* e € 30,00 addebitato nella fattura di *gen/feb*). È inoltre possibile iscrivere l'alunno ad un solo quadrimestre (SET/GEN oppure FEB/GIU), pagando solo un fisso di € 30
Le tariffe mensa applicate sono diversificate in base all'ISEE del nucleo famigliare dell'alunno, con applicazione della formula di progressione geometrica. Tutti gli importi si intendono al lordo dell'IVA 4%

FASCIA ISEE	Costo del pasto
Fino a 7.000	Da **€ 2,42** a **€ 4,02**
Da 7001 a 11.499	Da **€ 4,03** a **€ 4,95**
Da € 11.500 a € 15.748	Da **€ 4,96** a **€ 6,23**
Oltre € 15.749	**€ 6,30**



*Ai fini dell'individuazione dei soggetti aventi diritto alle tariffe ridotte le famiglie devono presentare l'**Attestazione ISEE,** che verrà ritenuta valida per l'intero l'anno scolastico.*
Il Comune si riserva la facoltà di segnalare ai competenti Uffici Tributari o alla Guardia di Finanza quelle dichiarazioni per le quali ritenga opportuno un controllo di veridicità.

In caso di fruizione contestuale del servizio da parte di *due fratelli,* l'importo mensile complessivo a carico della famiglia verrà *ridotto* di **€ 7,00** se i fratelli avranno consumato *almeno 5 pasti ciascuno* nel corso del mese.

MODALITA' DI PAGAMENTO

Ogni due mesi il Comune emetterà la **fattura** *relativa ai pasti consumati nel periodo precedente.* La fattura verrà inoltrata alla mail indicata nel modulo di iscrizione.
Insieme alla fattura verrà inoltrato alle famiglie il **Modulo PagoPa** con le indicazioni sulle modalità di pagamento.
Per avere l'addebito automatico sul proprio conto corrente, è possibile attivare il *Servizio di addebito diretto sul conto corrente* (**SEPA**), compilando il relativo modulo allegato. Il servizio va attivato per ciascun figlio.
Le spese del servizio mensa sono detraibili dal 730.

PENALITA' PER RITARDATO PAGAMENTO

Qualora il pagamento non venisse effettuato entro i termini definiti in fattura, il Comune ha la facoltà di *sospendere temporaneamente* il servizio sino ad avvenuto pagamento. Il comune ha inoltre la facoltà di *sospendere definitivamente* il servizio in caso di *tre mancati pagamenti consecutivi*.

PROVVEDIMENTI DISCIPLINARI

In caso di compimento di azioni comportanti pericoli, danni o disagi all'operatività del servizio da parte dell'utenza, su segnalazione dei competenti organi scolastici e di sorveglianza, il Comune, in accordo con questi ultimi e previa informazione agli esercenti la potestà, assume gli opportuni *provvedimenti di tutela e di risarcimento.*



SERVIZIO DI POST SCUOLA

Anche per l'a.s. 2026/27 l'Amministrazione organizza, nei giorni di non rientro pomeridiano il servizio di post scuola: gli alunni possono **consumare il pasto anche nei giorni di non rientro pomeridiano** (quindi al martedì e venerdì) e **trascorrere il pomeriggio a scuola fino alle ore 16.30,** in presenza di un educatore incaricato. Dopo la consumazione del pasto gli alunni possono svolgere i propri compiti oppure partecipare ad attività ricreative.

L'iscrizione vale per tutto l'anno scolastico e può comprende i due servizi **Mensa + post scuola** per i giorni del martedì e/o del venerdì, oppure il solo servizio mensa.

La quota fissa di partecipazione è pari a **€ 850,00** per la partecipazione sia al martedì che al venerdì, ovvero di **€ 425,00** se la partecipazione è solo per un giorno settimanale (oppure rispettivamente **€ 425,00** e **€ 215,00** per la sola iscrizione al servizio mensa)

Alle famiglie sarà inoltre **addebitato l'importo dei pasti effettivamente consumati**, al costo unitario di € **7,30 a pasto.**

SERVIZIO ASSISTENZA SCOLASTICA

Nel 2023 il Comune di Pradalunga ha partecipato ad un accordo quadro - per l'individuazione di un unico contraente per il servizio di assistenza educativa - capofila Albino.
L'aggiudicatario è RTI PROGETTO A./PROGETTO PERSONA con sede legale a Bergamo.
Nel 2025 il servizio è stato rinnovato fino al 31.08.2027.
Costo orario:

- € 22,74 + Iva 5% per gli operatori della categoria D1 (pari al 95% delle ore complessive)
- € 26,04 + Iva per gli operatori della categoria D3 (pari al 5% delle ore complessive)

Il Comune, nel limite delle risorse a disposizione, definisce il monte ore da assegnare a ciascun richiedente, applicando il medesimo prezzo offerto in sede di gara dall'aggiudicatario.
Gli alunni beneficiari del servizio sono i seguenti:

Monteore settimanale: 114. Ore annuali presunte: 3.876
Costo presunto a.s. 2026/27: € 92.547,25 ,comprensivo di Iva 5%

L'importo relativo agli alunni della secondaria di 2° sarà rimborsato da Regione Lombardia (contributo presunto: € 19.300,00).

Scuola	n. alunni
Scuola infanzia	2
Scuola primaria	5
Scuola secondaria 1°	3
Scuola secondaria 2°	3

Con **la conferma dell'educatore di plesso** è possibile abilitare i contesti e implementare le risorse già presenti all'interno del sistema scolastico, girando il target ad un educatore non più ad personam, ma come riferimento effettivo di tutti i plessi.
Si riportano alcuni stralci del Capitolato d'oneri per l'affidamento del servizio di Assistenza Scolastica:

L'erogazione del servizio comporta azioni finalizzate a:

- garantire l'integrazione nel gruppo-classe o sezione e nella comunità scolastica, predisponendo i necessari interventi di supporto per i singoli alunni nel rispetto della persona e in coerenza con i bisogni evidenziati;
- potenziare l'autonomia personale, le capacità comunicative e relazionali e gli apprendimenti, valorizzando e ampliando le competenze individuali;
- rendere operativa la collaborazione fra tutte le figure professionali presenti nella scuola e nei servizi sanitari, sociali e con la famiglia, per garantire la coerenza del progetto educativo;
- contribuire alla diffusione di buone prassi nell'ottica della cultura della diversità, dell'accoglienza e della solidarietà, contrastando ogni forma di isolamento e di emarginazione.

Tale servizio si integra con le attività didattiche messe in atto dai docenti e con le attività assistenziali di base messe in atto dai collaboratori scolastici o personale ausiliario.
Il personale educativo incaricato al servizio svolge attività frontali a diretto contatto con gli alunni con disabilità frequentanti le diverse scuole, e attività non frontali di programmazione, verifica e qualificazione professionale.
Il personale assegnato alle Dirigenze Scolastiche in qualità di personale educativo svolge le proprie funzioni per la realizzazione degli obiettivi contenuti nei Progetti Educativi Individualizzati (PEI) degli alunni con disabilità in collaborazione con la scuola, la famiglia, i servizi sociali, sanitari e sociosanitari e più in generale con i soggetti interlocutori del territorio e del contesto di vita dell'alunno con disabilità.





Il Servizio Sociale Comunale di ciascun comune per la propria competenza, unitamente al Servizio Persone disabili di Servizi Sociosanitari Val Seriana, programma e verifica le necessità di ogni alunno sulla base delle indicazioni del servizio proponente, delle richieste elaborate dalla scuola e delle risorse disponibili di ogni singola amministrazione, entro il 15 luglio di ogni anno.

Nel mese di agosto il comune comunica all'impresa aggiudicataria del servizio e agli istituti scolastici interessati, l'elenco degli alunni suddivisi per ordine di scuola e il relativo monte ore assegnato.
Successivamente alle assegnazioni degli insegnanti di sostegno da parte dell'Ufficio di Ambito territoriale di Bergamo, sarà possibile una revisione del monte ore definito.
Ogni Comune a seguito della definizione di quanto sopra, comunica ad ogni singola famiglia richiedente il monte ore, il nominativo e la qualifica dell'assistente Educatore assegnato.
La scuola definisce il Piano Educativo Individualizzato PEI di ogni alunno tenuto conto delle ore di Insegnante di Sostegno assegnate da parte dell'Ufficio di Ambito territoriale di Bergamo e di assistente educatore da parte del Comune.
Nel caso in cui sia stato assegnato solamente l'assistente educatore, la scuola si impegna ad individuare un insegnante di riferimento per l'alunno, comunicandolo al tempo stesso al Comune.
Qualora sia richiesta l'assistenza durante la mensa, per l'Assistente Educatore è prevista la consumazione del pasto con costi a carico del Comune.
È possibile prevedere la presenza dell'Assistente Educatore nelle attività programmate e svolte al di fuori della scuola.
In caso di assenza dell'Assistente Educatore, l'impresa aggiudicataria garantisce la sostituzione entro il giorno successivo.
Se l'assenza dell'alunno si protrae nel tempo, per la specifica patologia, l'Assistente Educatore potrà essere presente a domicilio.

ASSISTENZA ATTRAVERSAMENTI SRADADALI

Al fine di garantire la sicurezza agli alunni frequentanti la scuola primaria, l'Amministrazione comunale assicura un "servizio di vigilanza degli attraversamenti pedonali in prossimità delle scuole primarie di Pradalunga e di Cornale" negli orari di entrata e di uscita gestito con la collaborazione dei volontari del Centro Sociale di Pradalunga.
Il budget previsto per tale progetto è di **€ 4.000** per ogni anno scolastico.



NIDO D'INFANZIA DADA

Presso il Nido d'Infanzia DADA, sito in Via G. Garibaldi n. 21, sono attive una Sezione Nido, destinata ai bimbi **dai 3 mesi ai 2 anni d'età**, e una Sezione Primavera, destinata **ai bimbi dai 2 ai 3 anni d'età**, per una capienza complessiva di n. **25 posti**.
Titolare del Nido DADA è il Comune di Pradalunga, che gestisce i servizi di funzionamento con affidamento in appalto ad operatori privati.
Il servizio educativo (espletato tramite educatori + coordinatore + ausiliario addetto alle pulizie) è stato aggiudicato alla ditta KAIROS Società Cooperativa Sociale Onlus di Roma fino per il periodo 01/09/2025-31/08/2028.

Oggetto di detto appalto sono in particolare:

- la gestione e l'organizzazione complessiva dei servizi Nido e Sezione Primavera all'interno del Nido comunale DADA, nel rispetto delle linee guida del MIUR, della Regione e dell'Ambito Territoriale e in accordo con gli indirizzi individuati dal Comune;
- la progettazione e la gestione di eventuali attività educativo-formative integrative rivolte ai minori frequentanti il Nido DADA e alle loro famiglie con particolare attenzione alla programmazione pedagogica;
- la promozione sul territorio locale di iniziative di sensibilizzazione e di apertura a una nuova cultura dell'infanzia, che valorizzi il processo di crescita di ogni individuo dentro una logica di continuità educativa e di benessere sociale;
- la fornitura dei materiali di consumo, igienici e sanitari, delle attrezzature ludiche necessarie alla realizzazione delle attività di cui sopra;
- l'esecuzione del taglio periodico del manto erboso e la cura opportuna del verde del giardino antistante la struttura.

L'organizzazione e il funzionamento dei servizi Nido e Sezione Primavera offerti presso il Nido d'Infanzia DADA sono disciplinati nel Capo II – Interventi a favore dell'infanzia, Art. 6 del "Regolamento in materia di servizi sociali" approvato con delibera C.C. n. 25 del 28/07/2016 e successive modifiche e integrazioni. Inoltre una specifica "Carta dei Servizi del Nido d'Infanzia DADA" ne declina meglio tutti i dettagli anno per anno.
Si evidenzia, in particolare che:

- la domanda di iscrizione può essere presentate al Comune in qualsiasi momento, a nascita avvenuta; per gli ingressi a partire da settembre il termine di presentazione della domanda è fissato al 28/02 dell'anno stesso, con proroga al 31/5 solo per i nati da gennaio a maggio;
- l'assegnazione dei posti avviene secondo graduatorie stilate in base a punteggi assegnati in relazione alle particolarità del nucleo famigliare a cui appartiene il minore;

Gli orari di funzionamento sono i seguenti:

SEZIONE NIDO:	07:30 - 16:30 Tempo pieno
	07:30 - 13:00 Part-time sulla fascia mattutina
	12:30 - 18:00 Part-time sulla fascia pomeridiana
	Servizi aggiuntivi
	16:30 - 18:00 Prolungamento fisso o saltuario
SEZIONE PRIMAVERA:	08:30 - 16:30 Tempo pieno (unico tempo frequenza)
	Servizi aggiuntivi
	07:30 – 08:30 Anticipo fisso o saltuario

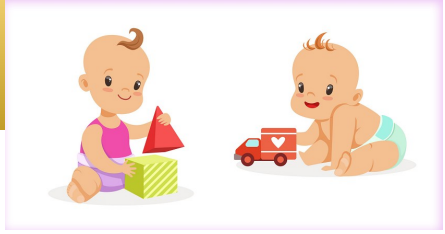

RETTA SEZIONE NIDO

- La retta della SEZIONE NIDO viene calcolata con il criterio della progressione geometrica partendo dalla retta minima di € 275,30/mese per ISEE MINORI fino a € 3.000 e arrivando alla retta massima di € 661,50/mese per ISEE MINORI superiori a € 28.000. Per i non residenti, la retta è invece fissa nella misura di € 695,00/mese.
- Sono previste riduzioni della retta mensile per la frequenza a tempo part-time (-15% per il PT mattino e -25% per il PT pomeridiano), per la frequenza di più fratelli (-35% sulla retta del secondo figlio) e per il periodo di ambientamento/inserimento. Non sono previste riduzioni né per le assenze né per le sospensioni del servizio in occasione delle festività.
- La retta del Nido comprende pasti e materiali di consumo.

RETTA SEZIONE PRIMAVERA

- La retta della SEZIONE PRIMAVERA è determinata nella misura unica e fissa di € 300,00/mese; per i non residenti è invece è pari ad € 320,00/mese.
- E' prevista riduzione della retta mensile solo per il periodo di frequenza ridotto in occasione dell'inserimento.
- La retta della Sezione Primavera comprende i materiali di consumo mentre i pasti vengono addebitati in base al numero effettivamente consumato al costo di € 5,20 cad. (IVA 4% compresa).

SERVIZI AGGIUNTIVI

- Per ogni servizio aggiuntivo è previsto un costo fisso.
- La partecipazione dei genitori è prevista e disciplinata dal "Regolamento per l'istituzione ed il funzionamento degli organi di partecipazione genitoriale presso il Nido d'Infanzia comunale Dada", approvato con deliberazione C.C. n. 33 del 17/10/2019;
- All'interno del sito istituzionale del Comune di Pradalunga, nella sezione Servizi Sociali, una specifica rubrica dedicata al Nido d'infanzia DADA raccoglie tutto il materiale documentale e informativo.

ISCRIZIONI

- n. iscritti asilo nido = **14**
- n. iscritti primavera = **11**

PREVISIONI DATI CONTABILI DI GESTIONE

Entrate complessive = **€ 126.700,00** di cui:

- Sezione NIDO: € 71.000,00 da famiglie + € 4.700,00 da R.L. per Nidi Gratis = **€ 75.700,00**
- Sezione PRIMAVERA: € 51.000,00 da famiglie

Non sono indicati i trasferimenti da altri Enti.

Uscite complessive: **€ 244.414,26**

- Per appalto gestione servizio educativo: **€ 214.899,06**
- Per appalto servizio refezione: **€ 29.515,20**



DOTE SCUOLA

La misura di Regione Lombardia che accompagna il percorso educativo e formativo di bambini e ragazzi, dai 3 ai 21 anni
Con la D.g.r. n. 5707 del 2 febbraio 2026, Regione Lombardia conferma la programmazione del Sistema regionale Dote Scuola per l'anno 2026/2027 e per gli anni scolastici di riferimento delle diverse componenti della misura, già definiti dalle DGR n. 1954/2024 e n. 3970/2025, e approva la programmazione per il 2028.
Si riportano le caratteristiche dell'ultimo bando. Le istanze vengono compilate e inoltrate on line direttamente dalle famiglie.



Cos'è Dote Scuola

Dote Scuola è la misura di Regione Lombardia che sostiene il percorso educativo e formativo di bambine, bambini, ragazze e ragazzi dai 3 ai 21 anni, residenti in Lombardia e frequentanti scuole o percorsi di Istruzione e Formazione Professionale (IeFP).

Le componenti di Dote Scuola

Ogni anno sono pubblicati quattro Avvisi relativi alle quattro componenti della misura, rivolti a diverse tipologie di studenti e istituti scolastici:

- **Materiale Didattico (anno scolastico 2026/2027)** Contributo destinato all'acquisto di libri di testo, dotazioni tecnologiche, strumenti per la didattica. È rivolto agli studenti delle scuole secondarie di primo e secondo grado, statali e paritarie, e dei percorsi di Istruzione e Formazione Professionale (IeFP). Nell'ambito dell'Avviso sarà effettuata la selezione per l'assegnazione delle Borse di studio statali per l'anno scolastico 2025/2026.

- **Disabilità (anno scolastico 2025/2026)** Contributo destinato alle scuole paritarie dell'infanzia non comunali, primarie e secondarie di primo e secondo grado, finalizzato alla copertura parziale dei costi del personale docente impegnato nelle attività di sostegno agli studenti con disabilità.

- **Merito (anno scolastico 2025/2026)** Iniziativa rivolta agli studenti che conseguono risultati scolastici eccellenti. Possono partecipare gli studenti che hanno ottenuto:
  - una valutazione media pari o superiore a 9 nelle classi terze e quarte delle scuole secondarie di secondo grado;
  - 100 e lode all'esame di Stato nelle classi quinte delle scuole secondarie di secondo grado;
  - valutazione finale di 100 all'esame di diploma professionale nelle classi quarte dei percorsi di Istruzione e Formazione Professionale (IeFP).
  -
- **Buono Scuola (anno scolastico 2026/2027)**
  Contributo a sostegno delle famiglie degli studenti che frequentano una classe delle scuole primarie e secondarie di primo e secondo grado, statali o paritarie, che prevedono una retta di frequenza.

LIBRI DI TESTO SCUOLA PRIMARIA

I libri di testo della scuola primaria sono a carico del Comune (in applicazione del *principio della gratuità* dei libri di testo della scuola elementare stabilito dalla Legge n° 719/1964 e ribadito dalla L. 498/1998).
Ai sensi dell'art. 8-ter della LR 19/2007 e alla Legge di semplificazione 2016 (LR n. 14/2016), i Comuni curano la fornitura dei libri di testo alle famiglie degli alunni della scuola primaria del sistema nazionale di istruzione attraverso lo strumento della cedola libraria, garantendo la libera scelta del fornitore da parte delle famiglie.
I prezzi di copertina dei testi scolastici per la scuola primaria sono fissati con decreto ministeriale (per l'a.s. 2026/27: D.M. n. 50 del 21.03.2026).

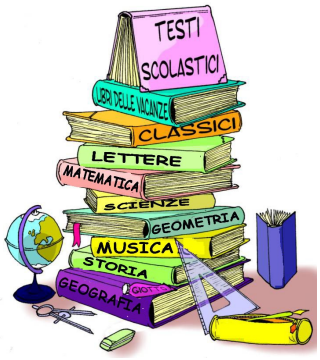

Va specificato che, ai sensi delle vigenti disposizioni, le pubbliche amministrazioni beneficeranno di uno sconto non inferiore allo 0,25% sul prezzo di copertina.

classe	Libro della prima classe	Sussidiario	Sussidiario dei linguaggi	Sussidiario delle discipline	Religione	Lingua straniera	Costo libri per alunno
I	13,54				8,31	4,08	**25,93**
II		18,97				6,12	**25,09**
III		27,11				8,18	**35,29**
IV			17,54	21,78	8,31	8,18	**55,81**
V			21,27	25,38		10,23	**56,88**

Il numero degli alunni pradalunghesi frequentanti le scuole primarie a.s. 2026/27 (sia presso il plessi del territorio sia in plessi di altre scuole) è indicato nella tabella.

Classe scuola primaria	Alunni pradalunghesi iscritti alle primarie
I	**35**
II	**40**
III	**32**
IV	**39**
V	**38**

Si assume un importo complessivo presunto per la fornitura dei libri di testo agli alunni della scuola primaria pari a **€ 8.000,** tenendo presente che in corso di anno scolastico potranno verificarsi cambiamenti.

SOSTEGNI ECONOMICI ATTIVITA DIDATTICHE

L'Amministrazione Comunale di Pradalunga contribuisce *in modo diretto* alla gestione di attività culturali ed educative attraverso

- l'organizzazione di corsi formativi
- il contributo economico alle associazioni culturali del territorio per le rispettive attività
- l'allestimento di mostre e di rassegne culturali
- a gestione della Biblioteca Comunale e delle offerte formative
- la promozione e la gestione di spazi aggregativi

Per programmazione e gestione amministrativa del servizio scolastico si intende l'insieme delle funzioni e dei compiti volti a consentire la concreta e continua erogazione del servizio di istruzione. Il D.Lgs. 112/1998, dopo aver individuato i compiti e le funzioni spettanti allo Stato, opera una serie di deleghe alle Regioni e di trasferimenti a Provincia e Comuni.
Sono attribuite alle Province, per l'istruzione secondaria superiore e ai Comuni, per gli altri gradi inferiori di scuola, in base all'art. 139, comma 1 del D.Lgs. 112/1998, i seguenti compiti e funzioni:

- l'istituzione, l'aggregazione, la fusione e la soppressione di scuole in attuazione degli strumenti di programmazione;
- la redazione dei piani di organizzazione della rete delle istituzioni scolastiche;
- i servizi di supporto organizzato del servizio di istruzione per gli alunni con handicap o in situazione di svantaggio; il piano di utilizzazione degli edifici e di uso delle attrezzature, d'intesa con le istituzioni scolastiche;
- la sospensione delle lezioni in casi gravi e urgenti;
- le iniziative e le attività di promozione relative all'ambito delle funzioni conferite;
- la costituzione, i controlli e la vigilanza, ivi compreso lo scioglimento, sugli organi collegiali scolastici a livello territoriale.

Inoltre, i Comuni, anche in collaborazione con le Comunità montane e le Province, esercitano d'intesa con le istituzioni scolastiche, iniziative relative alle seguenti attività previste dall'art. 139, comma 2:

- educazione degli adulti;
- interventi integrati di orientamento scolastico e professionale;
- azioni tese a realizzare le pari opportunità di istruzione;
- azioni di supporto tese a promuovere e sostenere la coerenza e la continuità in verticale e orizzontale tra i diversi gradi e ordini di scuola;
- interventi perequativi;
- interventi integrati di prevenzione della dispersione scolastica e di educazione alla salute.

Con l'abrogazione della precedente normativa regionale sul diritto allo studio (la L.R. 20 marzo 1980, n. 31, e le relative disposizioni attuative) la materia del diritto allo studio in Lombardia è ad oggi disciplinata, oltre che dalla vigente legislazione statale, dalle disposizioni contenute nella L.R. n. 19/2007 relativa al sistema educativo di istruzione e formazione professionale
L'art. 7, comma 5), in particolare, attribuisce ai comuni (in attuazione delle rispettive competenze programmatorie e in coerenza agli indirizzi definiti da Regione) l'organizzazione della rete scolastica di primo ciclo e la definizione del piano dei servizi, espressione delle specifiche esigenze educative e formative del territorio e della connotazione territoriale della domanda.
Alla luce di tale normativa ogni Comune può dotarsi, nella propria autonomia, di uno strumento di programmazione degli interventi per l'esercizio del diritto allo studio, come avveniva già in vigenza della citata L.R. n. 31/1980.

Accanto alla gestione diretta dei servizi scolastici di *mensa*, *assistenza scolastica*, *asilo nido e sez. primavera*, *spazio compiti in orario extrascolastico,* il Comune garantisce il *sostegno educativo e didattico* alle scuole del proprio territorio, attraverso adeguati *stanziamenti economici* a favore dell'Istituto Comprensivo di Villa di Serio.
Tali fondi comunali sono destinati a finanziare:

- La realizzazione di progetti e laboratori per migliorare la qualità dell'offerta formativa
- La consulenza psicopedagogica rivolta ad alunni, genitori ed insegnanti
- La fornitura di materiali e attrezzature per alunni disabili
- L'acquisto di sussidi, attrezzature, materiali di facile consumo
- Le manutenzioni, le riparazioni e i noleggi di fotocopiatori, sussidi e attrezzature.

Lo stanziamento del Comune per l'a.s. 2026/27 per le attività educative e didattiche è pari a complessivi **€ 23.335,00,** commisurati al numero di alunni di ciascun plesso e così ripartiti:

- Scuola Primaria Ghislanzoni: **€ 6.383,00**
- Scuola Primaria Rodari: **€ 6.962,00**
- Scuola Secondaria Paolo VI: **€ 9.990,00**

Per il dettaglio delle voci e i relativi importi, si rimanda alle pagine successive.



Il comune di Pradalunga e il Comune di Villa di Serio, d'intesa con l'istituto comprensivo, concorreranno inoltre alle spese di *funzionamento della segreteria scolastica*, a seguito di specifica richiesta e rendicontazione a fine anno scolastico.

SCUOLA PRIMARIA GHISLANZONI

PROGETTI

Madrelingua inglese (classi IV e V)	€ 500,00
Psicomotricità (classi I, II e III)	€ 1.287,00
Arte e Yoga (classi IV e V)	€ 700,00
Sportello di psicologia (tutte le classi)	€ 1.000,00
Progetto “Io sono colore” (tutte le classi)	€ 2.016,00
TOTALE	**€ 5.503,00**

ACQUISTO MATERIALE

Materiale per il laboratorio di informatica (facile consumo)	€ 400,00
Materiale di consumo collettivo	€ 480,00
TOTALE	**€ 880,00**

SOMMA COMPLESSIVA: € 6.383,00

OPERE DI MANUTENZIONE ORDINARIA

Revisione degli infissi e dei serramenti delle finestre, delle porte, delle persiane

OPERE DI MANUTENZION STRAORDINARIA

Sistemazione del cortile con giochi disegnati a terra e tappeti per sedersi
Manutenzione delle pareti esterne dell’edificio scolastico
Fornitura acqua calda su entrambi i piani

FORNITURA ARREDO

5 cattedre con relative sedie e 7 armadi

In caso di nuove esigenze rispetto alla fase di programmazione iniziale, l’elenco dei sussidi, dei materiali e dei progetti potrebbe subire della variazioni nel corso dell’anno



SCUOLA PRIMARIA RODARI

PROGETTI

Progetto “Io sono colore” (classi III, IV e V)	€ 1.525,00
Progetto Arte&Yoga (classi I, II e III)	€ 875,00
Progetto madrelingua (classe V)	€ 250,00
Progetto psicologo (tutte le classi)	€ 1.350,00
TOTALE	**€ 4.000,00**

ACQUISTO MATERIALE

Materiale di consumo collettivo	€ 1.962,00
Laboratorio di informatica (facile consumo)	€ 1.000,00
	€ 2.962,00

TOTALE

SOMMA COMPLESSIVA: € 6.962,00

In caso di nuove esigenze rispetto alla fase di programmazione iniziale, l’elenco dei sussidi, dei materiali e dei progetti potrebbe subire della variazioni nel corso dell’anno

MANUTENZIONE ORDINARIA

- Controllo ed eventuale manutenzione degli infissi delle finestre, delle tapparelle e delle veneziane.
- Zoccoletti aule e imbiancatura di alcuni ambienti dove si presentano macchie e
- scrostamenti.
- Controllo campanelle/luci per richiesta dell’intervento in aula del personale ATA

MANUTENZIONE STRAORDINARIA

- Controllo ed eventuale manutenzione della scala antincendio esterna

ACQUISTO ARREDI

- Citofono per primo piano.



SCUOLA SECONDARIA PAOLO VI

PROGETTI

Madrelingua inglese (tutte le classi)	€ 800,00
Fondi per attività sportive/curvatura sportiva (tutte le classi)	€ 2.000,00
Contributo per spettacolo teatrale	€ 643,00
Progetti sportivi con esperti esterni (classi II e III)	€ 640,00
Consulenza psicologica (tutte le classi)	€ 3.000,00
Uscita osservatorio (classi terze)	€ 357,00
Corso primo soccorso (classi seconde)	€ 100,00
TOTALE	**€ 7.540,00**

ACQUISTO MATERIALE

Materiali di consumo collettivo	€ 400,00
Materiale per arte e immagine	€ 350,00
Laboratorio informatica (facile consumo e miglioramento tecnologico)	€ 1.100,00
Contributo per Giochi sportivi	€ 200,00
Carte geografiche	€ 100,00
Inclusione	€ 300,00
TOTALE	**€ 2.450,00**

SOMMA COMPLESSIVA: € 9.990,00

In caso di nuove esigenze rispetto alla fase di programmazione iniziale, l'elenco dei sussidi, dei materiali e dei progetti potrebbe subire della variazioni nel corso dell'anno

OPERE DI MANUTENZIONE ORDINARIA

Interventi su segnalazione dei collaboratori da effettuare nel periodo estivo

OPERE DI MANUTENZIONE STRAORDINARIA

Installazione di pannelli fonoassorbenti nelle aule



SCUOLA MATERNA PARITARIA S. LUCIA V.M.

Con delibera n. 140/2025 la Giunta Comunale ha approvato la convenzione con la Scuola Materna Santa Lucia per l'erogazione e l'utilizzo del contributo comunale per gli a.s. 2025/26, 2026/27 e 2027/28.
Premesso che

- che "alle scuole paritarie private è assicurata piena libertà per quanto concerne l'orientamento culturale e l'indirizzo pedagogico-didattico. Tenuto conto del progetto educativo della scuola, l'insegnamento è improntato ai principi di libertà stabiliti dalla Costituzione (L. 62/2000, art. 1, comma 3);
- che la funzione della Scuola d'infanzia paritaria concorre alla realizzazione di un sistema integrato tra scuole d'infanzia pubbliche e private, basato sul progressivo coordinamento e sulla collaborazione tra le diverse offerte educative e formative del territorio, nel rispetto delle autonomie e delle identità pedagogico-didattiche e 2 culturali, della libertà di insegnamento, nonché della libertà di scelta educative delle famiglie del territorio (legge 62/2000, art. 1, commi 2 e 3);
- he la scuola materna Santa Lucia di Cornale di Pradalunga (d'ora in avanti "Scuola Materna") ente senza fine di lucro, con il decreto ministeriale n. 488/2008 del 28.02.2001 ha ottenuto il riconoscimento di scuola paritaria ai sensi della L. 62/2000;
- che la scuola materna è in possesso dei requisiti per il mantenimento della parità scolastica ai sensi della L. 62/2000 e successive disposizioni di legge;
- che la Scuola materna è aperta ai bambini in età prescolare indistintamente e senza discriminazioni razziali o religiose, con precedenza per quelli residenti nel Comune di Pradalunga;
- che il Comune di Pradalunga interviene annualmente con propri impegni finanziari, finalizzati a sostenere l'offerta educativa delle scuole dell'infanzia paritarie e a garantire il contenimento delle rette di iscrizione;
- che gli utenti delle scuole dell'infanzia paritarie sono comunque tenuti a partecipare alle spese, mediante corresponsione di una retta prefissata, stabilita dalla Scuola;
- che la Scuola materna uniforma il calendario e l'orario scolastico a quelli stabiliti dalle norme vigenti, salvo la facoltà di offrire maggiori prestazioni;

il Comune di Pradalunga corrisponde alla scuola materna Santa Lucia un contributo economico massimo pari ad € 52.000,00.
Tale contributo viene riconosciuto per i seguenti servizi: abbattimento delle rette a carico dell'utenza, ampliamento dell'offerta formativa, per le ore di coordinamento ai sensi dell'art. 6 della presente convenzione. Il suddetto contributo verrà liquidato in tre diversi acconti e un saldo finale previa presentazione del consuntivo.
La scuola è inoltre consapevole che:

- la contribuzione non può essere destinata al ripiano di perdite gestionali del soggetto gestore della scuola
- la contribuzione è essere rivolta al perseguimento di un interesse pubblico, riscontrabile – anche in termini di proporzionalità - attraverso il conseguimento di un'effettiva utilità sia da parte degli utenti, come il contenimento delle rette di frequenza, che dell'intera comunità pradalunghese, come l'estensione dell'offerta formativa
- l'erogazione della contribuzione è correlata alla presentazione di adeguate rendicontazioni sul servizio reso e sull'utilizzo effettivo della contribuzione concessa.



ATTIVITA' FORMATIVE DELL'ASSESSORATO

Accanto ai contributi erogati all'Istituto Comprensivo per gli interventi proposti dal personale docente, l'Assessorato alla Cultura destina altre risorse economiche e umane per l'organizzazione di attività formative ed educative a favore degli alunni in particolare, anche allo scopo di dare continuità ai percorsi attivati gli scorsi anni, si propongono le seguenti iniziative, alcune delle quali richiedono la conferma di fattibilità da parte dei soggetti esterni.

IL CANTIERE DEL TEATRO

In collaborazione con il Bergamo Musica Festival G. Donizetti, l'Amministrazione propone alle primarie e alla secondaria ingressi agli spettacoli e laboratori alla scoperta dei luoghi donizettiani.
Il costo delle visite e laboratori sarà a carico dell'Amministrazione, mentre il trasporto è a carico della scuola.

SULLA STRADA, SEMPRE ATTENTI

La Polizia Locale Intercomunale Valseriana proporrà direttamente alle *scuole primarie* lezioni di educazione stradale.

BICI E SCUOLA INSIEME

Appuntamento annuale per la promozione della mobilità sostenibile. L'iniziativa è rivolta alle *classi quarte della primaria*

FESTA DEGLI ALBERI

L'Associazione Castanicoltori e le guardie ecologiche accompagneranno gli alunni in Pratolina per la visita al castagneto secolare e per la piantumazione di nuovi castagni offerti dall'Amministrazione Comunale.
Destinatari: *classi terze scuole primarie,* in primavera.

INCONTRI DIDATTICI SULLA CASTANICOLTURA

L'associazione Castanicoltori del Misma propone ad ottobre 2026 incontri didattici sulla storia e le tradizioni legate alla castagna.

- Per le *classi seconde della primaria* e *per la secondaria*: una lezione in classe di un'ora (per le classi prime e seconde della secondaria)
- Concorso a premi per elaborati sul tema Castagna.

CONOSCIAMO IL TERRITORIO

- In collaborazione con i gruppi naturalistici operanti sul territorio, vengono proposte visite guidate ed attività didattiche rivolte alla **conoscenza dell'Oasi Saletti e del fiume Serio**. Destinatari: *classi terze della scuola primaria.*
- Passeggiata/e sui **sentieri di Pradalunga** alla scoperta della vegetazione dei boschi, dei rumori e degli animali che ci vivono. A cura di volontari coordinati dall'Assessorato all'Ecologia. Destinatari: *classi prime della scuola primaria.*
- Passeggiata/e su sentieri del nostro territorio, **attività di orientamento** eventualmente con la mappa dei sentieri di Pradalunga. Osservazione della segnaletica sui sentieri e aspetti di sicurezza ed etica in montagna. A cura di volontari coordinati dall'Assessorato all'Ecologia. Destinatari: *classi quinte della scuola primaria e seconde della scuola secondaria.*
- Alla scoperta di "**Allena-mente**" sulla pista ciclabile: presentazione da parte di un volontario di un 'percorso-vita' della mente con giochi di memoria e altre attività.
  Destinatari: *classi seconde della scuola primaria*.



Giornata del verde pulito.

La giornata preposta sarà in primavera 2027, in concomitanza con la Giornata del Verde Pulito promossa da Regione Lombardia, allo scopo di informare, sensibilizzare e coinvolgere i cittadini sulle questioni ambientali. Destinatari: *tutte le classi.*

Attività Ludiche alla Residenza Leggera.

Attività ludiche con i nonni della Residenza leggera. Creazione di uno spazio di incontro tra bambini e nonni attraverso il gioco. Per classi della *primaria e secondaria.*

Redazione di classe

Si offre alle *classi delle primarie e secondaria* la possibilità di tenere una rubrica fissa sul notiziario comunale In Piazza, all'interno della quale possano proporre reportage sul paese di Pradalunga, sulle attività curricolari e le esperienze significative sperimentate a scuola, su temi di attualità e di loro interesse: un'opportunità di lasciare una traccia di quanto vissuto fuori e dentro la classe e condividerlo con la comunità, facendo sentire la propria voce.

Musei di cultura locale

Per non perdere la memoria di antiche tradizioni e la testimonianza dei modi di vivere del nostro passato, le classi sia *della primaria che della secondaria* possono programmare visite guidate presso il Museo Laboratorio delle pietre coti, di proprietà comunale.
Altri museo del territorio sono i seguenti (contattare direttamente i responsabili, indicati nei rispettivi siti web):

- Museo ETNOGRAFICO della Torre di Comenduno
- Museo della MINIERA e dell'EMIGRAZIONE di Nembro
- MUPIC di Nembro

Corsi di orientamento musicale

Come da Convenzione stipulata con l'Amministrazione Comunale, al Gruppo Bandistico Pradalunga e al Corpo Musicale di Cornale vengono riconosciuti annualmente contributi economici per le rispettive attività rivolte ai minori, tra cui i corsi di orientamento musicale destinati agli alunni frequentanti la scuola dell'obbligo (fino a 16 anni d'età) e corsi di avvicinamento alla musica da svolgersi in orario scolastico presso le scuole primarie.
L'attuale convenzione con il Gruppo Bandistico Pradalunga è stata approvata con delibera GC 42/2026), la convenzione con Corpo Musicale di Cornale è stata approvata con delibera GC 43/2026.

Consiglio Comunale dei ragazzi e delle ragazze

Collaborazione per le attività proposte dal CCRR e partecipazione degli studenti alle ricorrenze istituzionali. Partecipazione alla Festa del Volontariato.
Destinatari: *tutte le classi della secondaria*.

La Storia siamo Noi

Incontro di 2 ore con le *classi terze della secondaria* a cura dell'ANA per illustrare le origini del Tricolore, dell'inno nazionale, dei monumenti e luoghi di interesse storico, la storia degli Alpini.
Al termine dell'incontro verrà donato a ciascuno studente una Bandiera Nazionale e un opuscolo.



Premi Studio Prof. Luigi Piantoni

L'Amministrazione Comunale provvede annualmente a stanziare dei premi studio a favore degli studenti di Pradalunga che abbiano concluso con buon profitto la scuola secondaria di primo e secondo grado o l'Università. Possono partecipare all'assegnazione gli studenti residenti nel Comune di Pradalunga da almeno un anno dalla data di pubblicazione del bando, e che abbiano conseguito, nell'anno scolastico 2025/26, una buona votazione finale. *Il bando verrà pubblicato nel mese di ottobre/novembre 2026.*

Progetto ANPI

Progetto in collaborazione con Anpi Albino per un approfondimento della storia dei partigiani locali. Destinatari: classi terze della secondaria.

Progetto Cicerone per un giorno

Il progetto prevede un percorso formativo rivolto agli studenti della scuola secondaria di primo grado, finalizzato alla conoscenza del Museo delle Pietre Coti e alla valorizzazione del patrimonio culturale locale. Attraverso alcune ore di lezione teorica, i ragazzi verranno introdotti alla storia, alla geologia e alle caratteristiche delle pietre coti.
L'obiettivo è fornire agli studenti gli strumenti conoscitivi e comunicativi necessari per diventare "giovani ciceroni", ovvero guide in grado di presentare il museo e i suoi contenuti a coetanei, famiglie o visitatori. Destinatari: classi della secondaria.

Giornata della Memoria

Si valuterà con i docenti l'organizzazione di un evento a tema. Per le *classi della secondaria.*

Le avventure di Pinocchio. Storia di un burattino

Pinocchio è uno dei nomi più famosi, tutti nel mondo ne hanno sentito parlare; ma quanti conoscono la sua vera storia? In occasione del bicentenario della nascita di Carlo Collodi, si propone un invito alla lettura a cura del prof. Filippo Minelli del libro "Le avventure di Pinocchio. Storia di un burattino", il romanzo che ha segnato la nascita del burattino più noto al mondo, per scoprire chi è davvero Pinocchio e cosa ha da dirci oggi. Per le classi della *secondaria*.

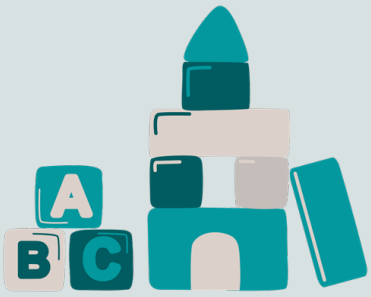

ATTIVITA' PROPOSTE DALLA BIBLIOTECA

La Biblioteca Comunale dispone di una struttura e di patrimonio adeguato (libri e film in DVD) per bambini e ragazzi in età scolare. Offre inoltre alle scuole una serie di servizi come: l'accoglienza delle classi e presentazione della Biblioteca, prestito libri collettivo, presentazione di libri e lettura ad alta voce di brani, stesura di bibliografie. Propone inoltre i seguenti servizi:

Libero chi legge

L'obiettivo di ogni biblioteca è quello di promuovere la passione per la lettura soprattutto negli anni cruciali dell'apprendimento; anche la biblioteca di Pradalunga si propone di accogliere i bambini e i ragazzi offrendo spazi piacevoli ed utili per il tempo libero o per le attività scolastiche. Durante l'anno scolastico, le classi che lo desiderano potranno visitare la biblioteca comunale per prendere in prestito libri adatti alla età degli alunni (con preavviso). Su richiesta, il personale della biblioteca proporrà la lettura animata di alcuni racconti (previa prenotazione, con almeno una settimana di anticipo).
La biblioteca è disponibile a predisporre e condividere con gli insegnanti percorsi bibliografici e proposte di lettura a tema (per ricorrenze civili o su tematiche inerenti la programmazione curricolare) o per generi narrativi (il giallo, il romanzo d'avventura...), includendo narrativa per ragazzi aggiornata e di qualità.

Consegna bibliografie

Durante l'anno verranno distribuite ai ragazzi della scuola primaria e secondaria le bibliografie redatte dal Sistema Bibliotecario e dalla biblioteca di Pradalunga con letture consigliate.

Interventi di storia locale

Sulla base del programma di storia o di educazione artistica svolto in classe, si possono programmare:

- Lezioni di Storia Locale (pradalunghese o bergamasca) su tematiche condivise con i docenti
- Visite alle chiese di Pradalunga o al Museo Laboratorio delle pietre coti
- Visite guidate alla città di Bergamo sulla base del periodo storico indicato dai docenti

Destinatari: *Scuole primarie e secondaria*.

Presentazione della bibliografia Tempo Libero

Presentazione dei libri della bibliografia del sistema bibliotecario che verrà consegnata agli alunni della *secondaria* a fine anno scolastico.

Un giorno in comune, sindaci per un giorno

Il percorso prevede un'intervista al sindaco e agli assessori (in classe o in comune). L'intervista può essere preceduta (su richiesta) da una simulazione in classe di un consiglio comunale, con brevi cenni di educazione alla cittadinanza. Per *classi quinte della scuola primaria*.

Nati per leggere (dai 6 mesi ai 6 anni)

La biblioteca di Pradalunga aderisce all'iniziativa "Nati Per Leggere", un programma culturale promosso da AIB e Associazione Pediatri e dedicato alla lettura fin dalla prima infanzia.
L'idea alla base di Nati Per Leggere è che la lettura a voce alta condivisa tra adulti e bambini possa favorire lo sviluppo cognitivo, emotivo e linguistico dei più piccoli.
Gli incontri si terranno a novembre e coinvolgeranno genitori e bambini di età compresa tra i 6 anni e i 6 mesi.

Guida al funzionamento del catalogo on line (OPAC)

Incontro riservato alle classi *quinte delle scuole Primarie*.
I bibliotecari illustreranno alla classe il funzionamento del catalogo della Rete Bibliotecaria Bergamasca per permettere ai ragazzi di scegliere e prenotare i libri direttamente dal sito dedicato.
Durata incontro 1 h circa.

Media Library on line

Incontro riservato alle classi *terze della scuola secondaria.*
I bibliotecari illustreranno alle classi il funzionamento della biblioteca digitale e di tutti i suoi strumenti.



QUADRO ECONOMICO GENERALE

COSTO CONTRATTUALE DI GESTIONE NIDO D'INFANZIA DADA (COMPRENSIVO DEL SERVIZIO MENSA)	**€ 214.899,06**	110113-3	Impegnati con dts 161/2025. Somma da ripartire sugli anni solari **2026** e **2027**
SERVIZIO DI REFEZIONE PRESSO ASILO NIDO	**€ 29.515,20** comprensivi del quinto d'obbligo	110113-4	Impegnati con dts 160/2026. Somma da ripartire sugli anni solari **2026** e **2027**
CONTRIBUTO PER SCUOLA MATERNA SANTA LUCIA	**€ 52.000,00**	104105-1	Come da Convenzione approvata con delibera G.C. 140/2025
SOSTEGNO ECONOMICO AI TRE PLESSI SCOLASTICI	**€ 23.33500**	104505-3	Somme da ripartire sugli anni solari **2026** e **2027**
SPESE FUNZIONAMENTO SEGRETERIA E MATERIALE DI PULIZIA E PRONTO SOCCORSO	**€ 5.000,00**		
FORNITURA LIBRI DI TESTO SCUOLE PRIMARIE	**€ 8.000,00** (presunti)	104205-1	Impegnati con dts 134/2026. Da imputare al **2026**
PREMI STUDIO PROF. PIANTONI	**€ 5.600,00**	105205-1	Da imputare al **2026**
ATTIVITA' DI POST SCUOLA E ALTRE INIZIATIVE DELL'ASSESSORATO	**€ 700,00** (presunti)	104503-6	Somma da ripartire sugli anni solari **2026** e **2027**
SERVIZIO DI MENSA SCOLASTICA	**€ 96.937,15** comprensivi del quinto d'obbligo	104503-4	Impegnati con dts 160/2026. Da ripartire sugli anni solari **2026** e **2027**.
SERVIZIO DI ASSISTENZA PER ATTRAVERSAMENTI ALUNNI	**€ 4.000,00**	104503-10	Somma da ripartire sugli anni solari **2026** e **2027**
SERVIZIO DI ASSISTENZA SCOLASTICA	**€ 92.547,25** (presunti)	104503 –2	Impegnati con dts 167/2026. Somma da ripartire sugli anni solari **2026** e **2027.**





RENDICONTAZIONE SERVIZI SCOLASTICI Anno 2025/26

SPESE EDIFICI SCOLASTICI ANNO SOLARE 2025

VOCE	PRIMARIE	SECONDARIA
gas	€ 38.594,81	€ 25.733,92
elettricità	€ 10.190,49	€ 6.859,87
utenze telefoniche	€ 2.283,84	€ 1.526,22
acqua	€ 1.599,12	€ 609,88
Tot. Utenze	**€ 52.668,26**	**€ 34.729,89**
manutenzione - prestazione servizi	€ 13.568,55	€ 11.977,96
manutenzione - acquisti	€ 803,17	€ 567,69
Tot. Manutenzioni	**€ 14.371,72**	**€ 12.545,65**



UTENZE 2025 € 87.398,15
Nel 2024 sono state 76.153,15
Nel 2023 sono state € 76.028,00

MANUTENZIONI 2025 € 26.917,37
Nel 2024 sono state € 14.931,14
Nel 2023 sono state € 13.317,54

SERVIZIO ASSISTENZA SCOLASTICA 2025/26

Il servizio è stato appaltato al RTI PROGETTO A./PROGETTO PERSONA Sociale.
Il costo orario degli operatori è stato il seguente:

- **€ 22,74** + Iva 5% per gli operatori della categoria D1 (pari al 95% delle ore complessive)
- € **26,04** + Iva per gli operatori della categoria D3 (pari al 5% delle ore complessive)

Gli utenti che hanno beneficiato del servizio sono stati **10** così suddivisi:

- **1** scuola materna
- **5** scuola primaria
- **1** scuole secondaria I grado
- **3** scuole secondaria II grado (15 ore) rimborsati dalla Regione

per un monte-ore medio settimanale di **102 ore**



n. ore assistenza erogate nel corso dell'a.s.= **3.324**
Costo assistenza educativa scolastica: **€ 79.457,24** (nell'a.s. 2024/25 è stato pari a € 85.138,66)
Rimborso della Regione Lombardia per gli alunni frequentanti la scuola secondaria 2°: **€ 19.428,50**

ASILO NIDO DADA 2025/26

Nell'anno educativo 2025/2026 si sono iscritti

- 11 bambini alla sezione NIDO
- 14 bambini alla sezione PRIMAVERA

DATI CONTABILI DI GESTIONE

Entrate complessive = **€ 124.340,28** di cui:

- Sezione NIDO: € 59.272,84 da famiglie + € 5.854,19 da R.L. per Nidi Gratis = € 65.127,03
- Sezione PRIMAVERA: € 59.213,25 da famiglie

Non sono indicati i trasferimenti da altri Enti.
Uscite complessive: **€ 238.755,77 di cui**

- Per appalto gestione servizio educativo: € 214.899,00
- Per appalto servizio refezione: € 23.856,77



SERVIZIO MENSA SCOLASTICA 2024/25

Nel 2025/2026 il servizio appaltato alla ditta di refezione Sercar.
Il costo unitario del pasto sostenuto dal comune è pari a

- € **4,88** + Iva 4% = **€ 5,075** per il mese di settembre
- **€ 4,94** + Iva 4% **= € 5,137** per i mesi da ottobre a giugno

Gli alunni hanno consumato il pasto nelle rispettive sale di refezione all'interno delle due scuole primarie
Il numero complessivo di iscritti al servizio è stato pari a **147**, di cui

- **78** a Pradalunga (l'anno precedente sono stati 73) con **7.384** pasti erogati
- **81** a Cornale (l'anno precedente sono stati 74) con **7.172** pasti erogati

Pari a un totale di 159 iscritti (l'anno precedente erano 147, con un aumento dell'8%)
Il costo ordinario del pasto applicato alle famiglie è stato pari a

- **€ 5,60**: per il periodo settembre/dicembre 2025
- **€ 5,71** per il periodo gennaio/giugno 2026

Alle famiglie con più figli iscritti è stato accordato mensilmente uno sconto di € 7, per complessivi € 875.
Il **32**% delle famiglie degli alunni iscritti hanno beneficiato di tariffe agevolate in virtù di un ISEE inferiore a € 15.749.
La compartecipazione del Comune nel caso delle rette agevolate è stata pari a **€ 10.152,40.**

TOTALE PASTI A.S. 2025/26	
Pasti erogati agli alunni:	14.525
Pasti erogati ai docenti:	912
Totale pasti erogati:	**15.437**

L'importo per il pagamento dei pasti ai docenti viene parzialmente rimborsato dal Ministero. Il contributo relativo al pagamento della mensa del personale scolastico nel 2025 è stato pari a € **2.567,47**.

COSTI SOSTENUTI PER FORNITURA PASTI	
Pasti alunni	€ 74.558,49
Pasti docenti	€ 4.681,87
Totale	**€ 79.240,36**
INCASSI	
Per fisso quadrimestrale	€ 9.510,00
Per fornitura pasti	€ 72.323,37
Totale	**€ 81.833,37**
AVANZO	**€ 2.593,01**

Le spese relative al servizio mensa sono al netto dei costi per:

- Le utenze
- Il servizio SEPA
- La gestione del back office amministrativo da parte del personale



COSTI SOSTENUTI PER PASTI POST SCUOLA DEL MAR E VEN (7 iscritti)	
Pasti erogati	386
Incasso	€ 2.189,32
Spesa	€ 1.983,11
AVANZO	**€ 206,21**