Comune di Gualtieri Sicaminò

Città Metropolitana di Messina

98040 – Piazza Duomo

Tel. 090 93 61 12 Fax 090 93 67 84

Pec prot.: info@pec.comune.gualtieri.me.it

DETERMINAZIONE SINDACALE N.35 del 26 /11/2026

OGGETTO: Autorizzazione per accensione e sparo fuochi d'artificio in occasione dei festeggiamenti di San Nicola, Maria SS. Immacolata, San Liberante, Santo Natale ed Epifania.

IL SINDACO

quale Autorità locale di Pubblica Sicurezza

di cui all'art. 1 del Regolamento per l'esecuzione del Testo Unico 18 giugno 1931 n. 773 delle Leggi di Pubblica Sicurezza

VISTA la richiesta pervenuta in data 18/11/2026 al prot. n.7171 si con la quale il pirotecnico Sig. Tumore Santi, nato a San Filippo del Mela (ME) il 12/02/1965**,** ed ivi residente in via Roma n. 54, amministratore unico della società Tumore S.R.L. P. Iva 03022690832 con sede in San Filippo del Mela C/da Ruvolazzo snc chiede la licenza per accendere fuochi artificiali per il giorno **04/12/2026** n.05 petardi a colpo cl.80mm alle ore 18:30 ; giorno **05/12/2026** n.05 petardi a colpo cl.80mm alle ore 08:00, n.05 petardi a colpo alle ore 12:00, n.05 petardi a colpo cl80mm alle ore 14.30 , n.10petardi a colpo cl.25mm alle ore circa 18:00, giorno **06/12/2026** n.05 petardi a colpo cl.80mm alle ore 08.00 n.05 petardi a colpo cl80mm alle ore 11:15; giorno **07/12/2026** n. 05 petardi a colpo cl . 80mm alle ore 08:00, n. 05 petardi a colpo cl 80mm alle ore 18:30 circa; giorno **08/12/2026** n.05 petardi a colpo cl80mm alle ore 08:00, n.05 petardi a colpo cl. 80mm alle ore 12:00; giorno **20/12/2026** n.05 petardi a colpo cl 80mm alle ore 08:00, n.05 petardi a colpo cl 80mm alle ore 12:00, giorno **25/12/2026** n. 05 petardi a colpo cl.80mm alle ore 08:00, n.05 petardi a colpo cl 80mm alle ore12:00; giorno **06/01/2027** n.05 petardi a colpo alle cl. 80 mm alle ore 08:00, n.05 petardi a colpo cl. 80mm alle ore 12:00 n.05 petardi a colpo cl.80mm alle ore 16:30, n.10 petardi a colpo cl 25mm alle ore 17:30, n.05 petardi a colpo cl80mm alle ore 18:00, n.05 petardi a colpo cl. 80mm alle ore 18:30, n.05 petardi a colpo cl. 80mm alle ore 19:00;

Che il peso complessivo dei fuochi artificiali è di **Kg. 22** (ventidue) di massa attiva netta che verranno

traportati come indicato nell'istanza giorno **04/12/2026 kg 01**; giorno **05/12/2026 Kg 04**; giorno **06/12/2026 kg 02**; giorno 07/12/2026 Kg.02; giorno **08/12/2026 Kg. 02**; giorno **20/12/2026 Kg 02**; giorno **25/12/2026 Kg 02**; giorno **06/01/2027 Kg. 07** che individuato come sito degli spari Torrente Divali, torrente Gualtieri (dietro il Comune), torrenti Gualtieri nel territorio comunale in occasione dei festeggiamenti di San Nicola, Maria SS. Immacolata San Liberante, Santo Natale ed Epifania.

VISTA la documentazione presentata dal Pirotecnico Sig. Tumore Santi, dalla quale risulta di essere in possesso del certificato di idoneità all'esercizio di tale attività;

DATO ATTO che per l'accensione dei suddetti fuochi ci si avvarrà della collaborazione di personale regolarmente munito dell'attestazione necessaria all'accensione di fuochi di artificio quali il Sig. Isgrò Giuseppe;

VISTO il certificato di capacità tecnica per l'accensione dei fuochi d'artificio, rilasciato dalla Prefettura di Messina in data 06.02.1988 CAT. 7.D/3 - 88, attestante l'idoneità allo svolgimento dell'attività di pirotecnico ex art. 48 del TULPS e art. 101 del Regolamento per l'esecuzione del T.U. delle Leggi di P.S.;

VISTI gli atti d'ufficio dai quali risulta che il sito è stato ritenuto idoneo dalla Commissione Tecnica Provinciale Esplosivi per l'accensione dei fuochi pirotecnici; di cui alla presente richiesta;

VERIFICATA d'ufficio la planimetria in scala, allegata alla presente sub. 1) per costituirne parte integrante e sostanziale, riportante il posizionamento degli artifici e le rispettive distanze di sicurezza. La già menzionata planimetria è identificativa del punto esatto (evidenziato in neretto) ove collocare la batteria mortai, esattamente al centro del cerchio (evidenziato in grigio) delimitante l'area di ricaduta che rappresenta l'area di sicurezza;

VISTI gli atti d'ufficio, dai quali risulta l'individuazione sui luoghi dell'area di sparo, indicata nella suddetta planimetria;

VISTO l'art. 57 del TULPS approvato con R.D. 18.06.31 n. 773, nonché gli articoli 101, 102, 109 e segg. del relativo regolamento di esecuzione, approvato con R.D. 06.05.1940 e gli articoli 9, 20, 25 e 27 della Legge 18.04.1975 n. 110, recante norme integrative della disciplina vigente per il controllo delle armi, munizioni ed esplosivi;

ACQUISITA, altresì, da parte del pirotecnico l'autocertificazione attestante il perfetto stato degli artifici impiegati;

DATO ATTO della dichiarazione che nei confronti del suddetto pirotecnico non sono state applicate, con provvedimento definitivo una delle misure di prevenzione previste dal D.lgs. n. 159/11;

DATO ATTO, altresì, della copertura assicurativa per danni a persone o a cose esibita dal pirotecnico Tumore S. R. L. n. 450205586 è valida fino alla data 04/12/2026;

ACQUISITA la dichiarazione della società assicurativa Generali Italia S.P.A. agenzia di Milazzo prot. n. 7308 del 25/11/2026 con la quale si attesta che la polizza in scadenza il 04/12/2026 per condizioni generali di assicurazione avrà 15 giorni di tolleranza dalla data di scadenza e quindi sarà efficace fino al 19/12/2026.

DATO ATTO che la ditta Tumore Srl per potere essere autorizzata con il presente atto (dal giorno 20/11/2026) dovrà necessariamente integrare la documentazione atteso che in caso contrario questa autorizzazione perde efficacia senza ulteriori atti,

VISTI gli articoli 9, 10, 11, 38, 47, 48, 55 e 57 del T.U.L.P.S.;

VISTI gli articoli 1, 81, 82, 101 e 110 del relativo Regolamento d'esecuzione;

VISTA la Circolare del Ministero dell'Interno n. 559/C.25055XV.A.MASS. in data 11.01.2001 recante "Disposizioni in ordine alla sicurezza ed alla tutela dell'incolumità pubblica in occasione dell'accensione dei fuochi d'artificio autorizzata ai sensi dell'art. 57 del T.U.L.P.S.;

PRESO ATTO, alla luce della documentazione esibita dalla Ditta, dell'affidabilità del richiedente sotto il profilo della pregressa esperienza nel settore e nell'attività di accensione di fuochi artificiali;

VISTA la nota di delega allegata alla presente richiesta, con la quale il Sig. Tumore Santi titolare della ditta omonima, autorizza il sig. Isgrò Giuseppe nato a Milazzo il 12/04/1966, dipendente della Tumore s.r.l. al ritiro della presente autorizzazione per sparo di fuochi artificiali per l'anno 2026/2027;

A U T O R I Z Z A

il pirotecnico **Tumore Santi**, meglio sopra generalizzato di accendere i fuochi artificiali, come di seguito specificato nel giorno e località su indicati, sotto la sua personale responsabilità, alle seguenti condizioni: il pirotecnico dovrà attenersi alle seguenti condizioni:

Giorno 04/12/2026 autorizzazione con riconoscimento di atti assicurativi

Giorni 05/12/2026, 06/12/2026, 07/12/2026 e 08/12/2026 autorizzazione giusta attestazione società assicurativa Generali Italia S.P.A agenzia di Milazzo che dichiara sotto la sua responsabilità che sono previsti 15 giorni di tolleranza dalla data di scadenza (04/12/2026) quindi con scadenza 19/12/2026.

Giorni 20/12/2026, 25/12/2026 e 06/01/2027 l'efficacia della presente autorizzazione è subordinata alla integrazione documentale della copertura assicurativa al protocollo dell'ente Comunale, in assenza non sono

autorizzati i giorni di sparo sopra indicati.

01 è consentita soltanto l'accensione dei fuochi di cui sopra nel rispetto della normativa vigente e della capacità del sito individuato e autorizzato;

02 il trasporto del materiale esplosivo sul luogo di sparo dovrà essere effettuato con mezzo idoneo omologato a norma A.D.R.;

03 gli artifici anche se di calibro 80 mm potranno essere posizionati solo nelle modalità riportate dalla planimetria in scala, allegata alla presente sub. 1) per costituirne parte integrante e sostanziale, riportante il posizionamento degli artifici e le rispettive distanze di sicurezza. La già menzionata planimetria è identificativa dal punto esatto (evidenziato in neretto) ove collocare la batteria mortai, esattamente al centro del cerchio (evidenziato in grigio) delimitante l'area di ricaduta che rappresenta l'area di sicurezza;

04 l'area dovrà essere delimitata con nastro segnaletico ed opportunamente recintata, in maniera tale da non consentire l'accesso al pubblico;

05 l'accesso all'area di sparo non dovrà essere consentito a nessuno, eccetto che ufficiali ed agenti di P.S. e/o P.G. per eventuali controlli;

06 all'accensione potranno attendere solo il pirotecnico anzidetto ed i pirotecnici coadiutori (assicurati sulla vita, invalidità e vecchiaia), i quali sono tenuti ad esibire tempestivamente al locale organo di P.S. il certificato personale di idoneità;

07 tenere il registro delle operazioni giornaliere ed esibirlo ad ogni richiesta degli Ufficiali di P.S. qualora si faccia abituale impiego di fuochi artificiali;

08 l'attività di posizionamento e di collocamento degli artifici dovrà essere svolta solo ed esclusivamente nelle ore di luce naturale e dopo avere riverificato lo stato dei luoghi;

09 ogni pezzo d'artificio dovrà essere contrassegnato con marchio che ne indichi il preparato, la data della preparazione ed il contenuto in quantità e qualità;

10 nel luogo dello sparo non potrà essere portata o tenuta una quantità di esplosivo maggiore di quella indicata nella presente licenza;

11 sul luogo di sparo dovrà essere presente, se necessario, un automezzo con modulo omologato al servizio antincendio boschivo che potrà sostare solo sulla fascia di sicurezza;

12 l'Ente declina ogni responsabilità civile e penale nel caso in cui il titolare della ditta e/o suo delegato e/o suo dipendente dovesse posizionare i mortai di sparo in area e/o sito diverso da quello regolarmente individuato e autorizzato dalla Commissione Tecnica Provinciale Esplosivi;

13 lo sparo dovrà effettuarsi con tutte le cautele atte a prevenire infortuni, danni da ricaduta e incendio, tenendo conto anche delle condizioni atmosferiche trovatesi il giorno stesso all'ora di sparo;

14 potranno essere utilizzati solo artifici in ottimo stato ed idonei al loro impiego, classificati dal Ministero dell'Interno, gli stessi devono riportare sulla confezione e su ogni singolo pezzo un'etichetta con il numero del decreto ministeriale che ne autorizza il commercio, il

nome del prodotto, il peso, la ditta produttrice, la categoria di appartenenza, le modalità d'uso, essi devono essere;

15 la durata dello spettacolo pirotecnico non dovrà essere superiore a quella indicata nella documentazione tecnica presentata;

16 l'ora di accensione dovrà essere rispettata, non è ammesso posticipare o anticipare lo spettacolo, solo in caso di impedimento, problemi tecnici o qualora il pirotecnico si accerti di fattori compromettenti la sicurezza pubblica o la pubblica incolumità, in tal caso dovrà essere comunicato all'Autorità di P.S. lo slittamento di orario dello spettacolo;

17 dentro l'area di sparo il titolare dovrà collocare adeguata segnaletica di divieto di fumo ed utilizzo fiamma libera;

18 nella zona di sicurezza il pirotecnico dovrà esibire cartellonistica riportante il divieto di accesso per i non addetti;

19 all'interno dell'area di sparo non potrà essere utilizzata apparecchiatura elettrica, elettromagnetica o elettrostatica;

20 lo sparo dovrà effettuarsi in direzione inversa all'abitato in maniera tale che nessun residuo di fuoco o scintille possa cadere a terra e a non meno di mt.200 di distanza dal luogo in cui sarà consentito alla folla di assistervi e con l'adozione di tutte le cautele atte a prevenire gli infortuni;

21 prima dello spettacolo il titolare dovrà accertarsi della presenza di forza pubblica e comunicare l'inizio dello stesso;

22 l'area degli spari dovrà essere delimitata con apposita segnaletica e, in caso di prevedibile alto afflusso di spettatori, opportunamente recintata. Dovrà essere assolutamente impedito l'accesso del pubblico entro un raggio di mt. 200,00 dal luogo delle accensioni. All'interno di tale zona di sicurezza, che dovrà essere tenuta sgombera da materiali infiammabili e sterpaglie, potrà accedere solo un'aliquota di personale preposto al soccorso pubblico in grado di intervenire prontamente in caso di incidenti. Gli edifici, le costruzioni e le strutture di qualsiasi genere eventualmente esistenti non devono essere abitati o frequentati durante lo svolgimento dello spettacolo pirotecnico e devono essere sufficientemente distanti per non subire danni;

23 gli addetti alle accensioni che potranno avvenire per mezzo di micce, centraline elettriche o radio comando, dovranno essere opportunamente protetti da adeguato riparo e porsi a distanza di sicurezza, adottando idonee procedure al fine di evitare la possibilità di spari accidentali;

24 in caso di vento di forza e direzione tali da provocare ricadute di materiali in combustione su persone e cose, occorre sospendere immediatamente gli spari;

25 il titolare della presente licenza è tenuto a rastrellare subito dopo lo sparo, accuratamente, tutta la zona interessata, che deve essere opportunamente delimitata e mantenuta sgombra da persone ed eventuali automezzi, per rimuovere artifici inesplosi ovvero residui di essi comunque pericolosi;

26 per eventuali danni a persone e/o cose ne risponderà il pirotecnico;

27 al termine dello spettacolo, il pirotecnico o suo delegato/dipendente, munito di capacità tecnica adeguata, dovrà eseguire un'accurata bonifica degli elementi inesplosi su tutto il

raggio d'azione dei fuochi ed oltre, di tale operazione dovrà essere redatto un verbale scritto in contradditorio con l'Autorità di P.S.;

28 il materiale esplosivo inesploso dovrà essere opportunamente distrutto per inertizzazione;

29 in caso di rinvio dello spettacolo al giorno successivo (es. a causa di condizioni meteo avverse) il titolare dovrà dare tempestivamente notizia all'Autorità locale di P.S.;

30 Si da atto che in caso di condizioni meteo avverse il pirotecnico incaricato ha dichiarato che i fuochi di giorno 05/12/2026 saranno rinviati a giorno 06/12/2026 in aggiunta a quelli previsti in questa data (06/12/2026)

AVVERTE

1) gli Ufficiali e gli Agenti di P.S. e/o di P.G. hanno facoltà di accedere in qualunque ora nei locali destinati all'esercizio di attività soggetto ad autorizzazioni di Polizia ed assicurarsi dell'adempimento delle prescrizioni imposti dalla Legge dai regolamenti e/o dalle Autorità;

2) che il titolare della presente autorizzazione/licenza è responsabile della buona custodia del materiale esplosivo con tutte le cautele necessarie per impedire che nessuna persona giunga ad impossessarsene e che in caso di inosservanza delle prescrizioni presenti in questo atto sarà punito ai sensi di legge;

3) che l'eventuale smarrimento o furto di esplosivi di qualunque natura, dovrà essere denunciato all'ufficio locale di P.S. e che in caso di omessa denuncia il titolare sarà punito a norma di legge.

La presente licenza è valida per il tempo, il luogo e la persona su indicata ed è sempre revocabile per motivi di sicurezza, incolumità pubblica o per inosservanza delle prescrizioni sopraesposte ed abuso del titolare.

COMUNE DI GUALTIERI SICAMINÒ
Città Metropolitana di Messina

Il Sindaco

(Avv. Gino Sciotto)

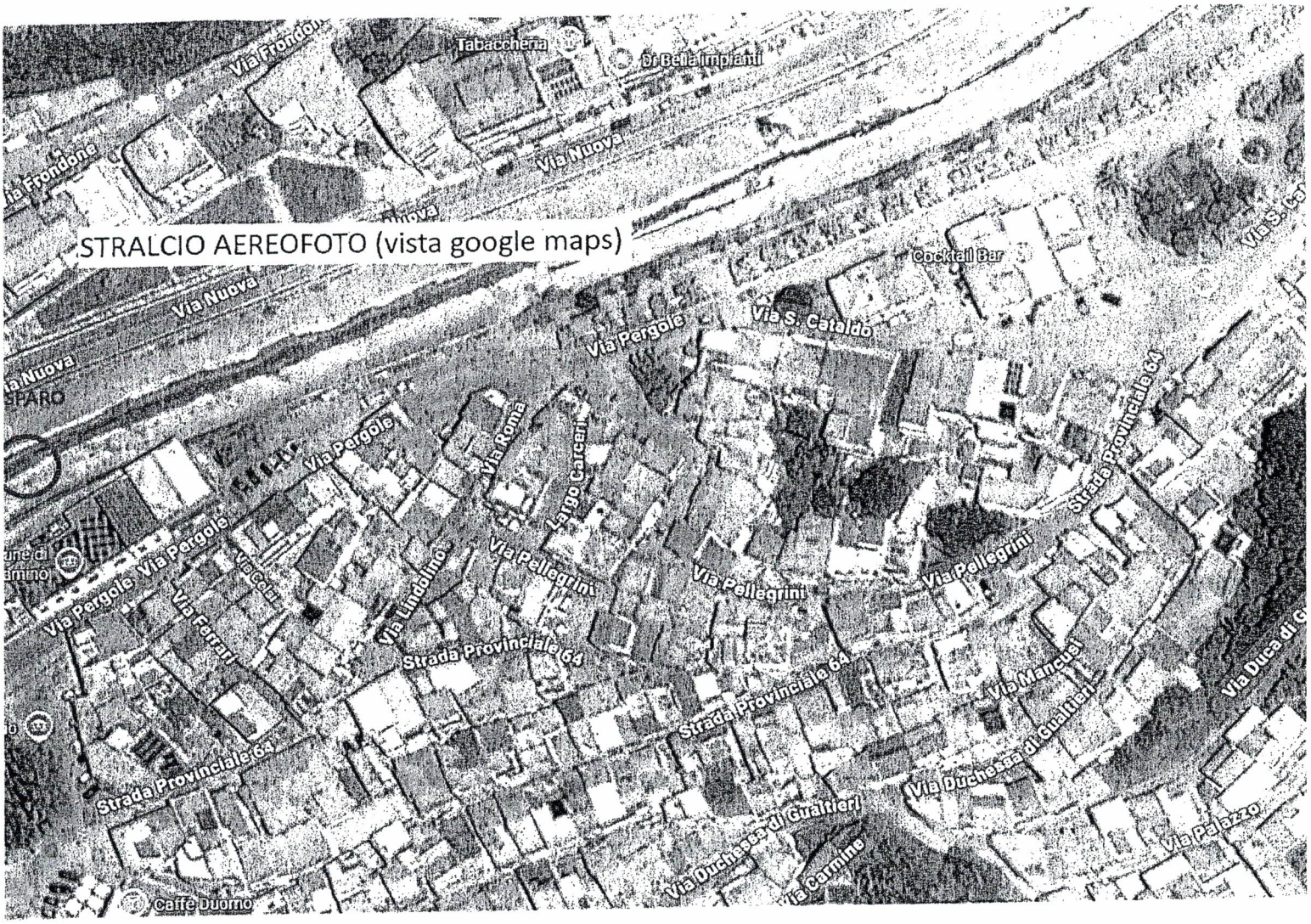
STRALCIO AEREOFOTO (vista google maps)
Via Frondone
Tabaccheria
Dr Bella Impianti
Via Nuova
Cocktail Bar
Via S. Cataldo
Via Pergole
Via Roma
Largo Carceri
Via Pellegrini
Strada Provinciale 64
Via Lindalino
Via Ferrari
Via Mancuso
Via Duchessa di Gualtieri
Via Palazzo
Via Carmine
Caffè Duomo


Comune di
STRADA
CAMPO
R200
TORRENTE
ROTABILE